

사업보고서

(제 30 기)

사업연도 2020년 01월 01일 부터
2020년 12월 31일 까지

금융위원회

한국거래소 귀중

2021년 3월 19일

제출대상법인 유형 : 주권상장법인

면제사유발생 : 해당사항 없음

회 사 명 : 고려신용정보(주)

대 표 이 사 : 윤태훈

본 점 소 재 지 : 서울시 서초구 서초대로 353
(전 화) 02-3450-9000
(홈페이지) <http://www.koryo.co.kr>

작 성 책 임 자 : (직 책) 본부장 (성 명) 이충렬
(전 화) 02-739-8515

목 차

【 대표이사 등의 확인 】	-----	1
I. 회사의 개요		
1. 회사의 개요	-----	3
2. 회사의 연혁	-----	5
3. 자본금 변동사항	-----	6
4. 주식의 총수 등	-----	6
5. 의결권 현황	-----	7
6. 배당에 관한 사항 등	-----	8
7. 정관에 관한 사항	-----	9
II. 사업의 내용	-----	10
III. 재무에 관한 사항	-----	19
IV. 이사의 경영진단 및 분석의견	-----	166
V. 감사인의 감사의견 등	-----	170
VI. 이사회 등 회사의 기관에 관한 사항		
1. 이사회에 관한 사항	-----	173
2. 감사제도에 관한 사항	-----	175
3. 주주의 의결권 행사에 관한 사항	-----	177
VII. 주주에 관한 사항	-----	178
VIII. 임원 및 직원 등에 관한 사항		
1. 임원 및 직원 등의 현황	-----	181
2. 임원의 보수 등	-----	184
IX. 계열회사 등에 관한 사항	-----	188
X. 이해관계자와의 거래내용	-----	189
XI. 그 밖에 투자자 보호를 위하여 필요한 사항	-----	190
【 전문가의 확인 】	-----	192

【 대표이사 등의 확인 】

확 인 서

우리는 당사의 대표이사 및 공시책임자로서 이 공시서류의 기재내용에 대해 상당한 주의를 다하여 직접 확인·검토한 결과, 중요한 기재사항의 기재 또는 표시의 누락이나 허위의 기재 또는 표시가 없고, 이 공시서류에 표시된 기재 또는 표시사항을 이용하는 자의 중대한 오해를 유발하는 내용이 기재 또는 표시되지 아니하였음을 확인합니다.

또한, 당사는 「주식회사 등의 외부감사에 관한 법률」 제8조 규정에 따라 내부회계관리제도를 마련하여 운영하고 있음을 확인합니다.

2021. 03. 19.

【고려신용정보 주식회사】

대표이사 윤 태 훈 (서명)

공시책임자 이 충 렬 (서명)

제30기 사업보고서 대표이사 등의 확인

I. 회사의 개요

1. 회사의 개요

가. 연결대상 종속회사 개황(연결재무제표를 작성하는 주권상장법인이 사업보고서, 분기·반기보고서를 제출하는 경우에 한함)

(단위 : 원)

상호	설립일	주소	주요사업	최근사업연도말 자산총액	지배관계 근거	주요종속 회사 여부
행복드림금융대부(주)	2019-06-11	서울시 서초구 서초중앙로 24길 35, 6층(서초동, 로고스빌딩)	대부업	17,009,254,380	의결권의 100%소유	해당
인터랙션코리아(주)	2019-12-03	서울시 서초구 서초대로 353, 6층(서초동)	기업홍보용역대행	75,998,893	의결권의 100%소유	-

※ 지배관계 근거 : K-IFRS 제1110호 연결재무제표

※ 주요 종속회사 : 2020년 말 자산총액이 지배회사 자산총액의 10% 이상인 종속회사

□ 연결대상회사의 변동내용

당사의 연결대상 종속회사는 2020년 말 기준 현재 2개사입니다. 전년 말 대비 변동내용이 없습니다.

구분	자회사	사유
신규 연결	-	-
	-	-
연결 제외	-	-
	-	-

나. 명칭

당사의 명칭은 고려신용정보 주식회사라고 표기합니다.

또한 영문으로는 KORYO CREDIT INFORMATION CO., LTD라 표기합니다.

단, 약식으로 표기할 경우에는 고려신용정보(주)라고 표기합니다.

다. 설립일자 및 존속기간

당사는 1991년 6월 27일 설립되었으며, 설립 초기 신용조사업을 영위하였습니다.

(서울경찰청 허가 - 1991년 10월 23일) 이후 1998년 7월 24일 채권추심업을 허가 받았습니다. 또한 2002년 1월 31일 코스닥 시장에 상장되어 매매가 개시되었습니다.

라. 본사의 주소, 전화번호 및 홈페이지

- 주소 : 서울 서초구 서초대로 353 (서초동, 유니온타워)

- 대표전화 : 02-3450-9000

- 홈페이지 : <http://www.koryo.co.kr>

마. 중소기업 해당 여부

해당사항 없음.

바. 주요 사업의 내용

(1) 지배회사(고려신용정보 주식회사)

고려신용정보 주식회사는 적법성에 근거하여 상거래상의 미수채권 및 민사채권(권원이 인정된 채권)에 대한 채권추심업, 거래상대방의 거래능력을 판단할 수 있도록 자료를 제공하는 신용조사업, 금융서비스의 기초 인프라를 구성하는 전입세대 열람 및 현장조사 업무 등을 수행하고 있습니다.

주요 사업	사업 내용
채권추심업	<input type="checkbox"/> 신용정보의 제공·이용자인 채권자의 위임을 받아 채무불이행에 대한 재산조사, 변제의 촉구 또는 변제금 수령 등 채권자를 대신하여 채권을 행사하는 업무입니다. 법률 근거로는 「신용정보의 이용 및 보호에 관한 법률」(이하 '신용정보법'이라 함) 제2조 제10호이며, 당사는 본 근거에 의거 사업을 영위하고 있습니다. <input type="checkbox"/> 채권추심업은 전체 매출액의 약 90% 이상을 차지할 정도로 주력 사업부문입니다. 수임되는 연체채권에 따라 당사의 채권추심 사업부문은 크게 상사채권, 민사채권, 금융채권 및 통신채권으로 분류하고 있습니다. 채권추심 사업 부문 내에서 매출액은 민·상사채권 약 48%, 금융채권 약 40%, 통신채권 약 12%로 구성되어 있습니다.
신용조사업	<input type="checkbox"/> 조사 의뢰자가 상거래를 함에 있어서 거래 상대방에 대한 식별정보 및 신용거래능력 등의 신용정보를 조사하고 제공하는 업무입니다.
민원대행업	<input type="checkbox"/> '신용정보법' 제11조(경영업무)에 의거 별도 경업 승인을 받은 업무입니다. 적정한 자격요건을 갖춘 당사는 법인 또는 금융기관의 의뢰 및 채권추심·재산조사를 위한 제반서류에 대한 발급업무 및 금융기관의 여신심사를 위한 전입세대 열람 및 현장조사 업무를 수행하고 있습니다.
	<input type="checkbox"/> NPL(부실채권) 매입업 - 개정 전 : 경업 금지 조항으로 인한 신용정보회사의 부실채권 매입 불가

향후 추진사업	<ul style="list-style-type: none"> - 개정 후 : 2020. 02. 04. '신용정보법' 개정을 통한 관련 금지 조항 삭제 - 다만, 인가·허가·등록 및 승인 등을 미리 받아야 하는지 여부와 추후 입법 및 정책 방향을 지켜볼 필요가 있음 □ 조세채권 시장 개방을 통한 수입영역 확대 - 조세채권 : 국세, 지방세, 국가채권 - 체납된 국세 및 지방세 징수업무에 대한 민간 위탁 움직임 미약 - 다만, 정부 부처의 체납 국가채권에 대해서는 민간위탁이 가능하도록 관련 법령 개정됨 : 「국가채권 관리법」 제14조의2(체납액 회수업무의 위탁)
------------	--

(2) 주요 종속회사(행복드림금융대부 주식회사)

행복드림금융대부 주식회사는 2019년 6월 11일 설립되었으며, 부동산 대출(담보대출·질권대출) 및 매입채권추심업을 수행하고 있습니다.

사. 회사의 주권상장(또는 등록·지정)여부 및 특례상장에 관한 사항

주권상장 (또는 등록·지정)여부	주권상장 (또는 등록·지정)일자	특례상장 등 여부	특례상장 등 적용법규
코스닥시장	2002년 01월 31일	해당사항 없음	해당사항 없음

2. 회사의 연혁

구분	고려신용정보(주)
2015	2015.01.02. 윤태훈 대표이사職 사임 [사내이사 유지] 2015.03.27. 오병건 사외이사 재선임
2016	2016.03.25. 오병건 사외이사 재선임 2016.03.25. 이정호 사외이사 신규선임 2016.05.02. 차세대 전산시스템 K-VISION 가동 2016.07.08. 포항영업소 지정 승격
2017	2017.02.01. 광주중앙지사 신설 2017.03.24. 김용범 사내이사 신규선임 2017.03.24. 진상근 사외이사 신규선임 2017.03.24. 박찬본 사외이사 신규선임 2017.03.24. 감사위원회 발족 2017.08.01. 서서울지사 신설 2017.09.06. 대전중부지사 신설

2018	2018.03.23. 윤태훈 대표이사 취임 2018.03.23. 이충렬 사내이사 신규선임 2018.03.23. 진상근 사외이사 재선임 2018.03.23. 박찬본 사외이사 재선임
2019	2019.02.01. 부산서부지사 신설 2019.03.22. 김용범 사내이사 재선임 2019.03.22. 진상근 사외이사 재선임 2019.03.22. 김준수 사외이사 신규선임 2019.06.11. 행복드림금융대부 주식회사 자회사 설립 2019.07.01. 목포영업소 지정 승격(호남지사) 2019.08.01. 전주지사 신설 2019.12.03. 인터랙션코리아 주식회사 자회사 설립
2020	2020.03.30. 윤태훈 대표이사 재선임 2020.03.30. 이충렬 사내이사 재선임 2020.03.30. 이석우 사내이사 신규선임 2020.03.30. 진상근 사외이사 재선임 2020.03.30. 박지우 사외이사 신규선임

3. 자본금 변동사항

□ 증자(감자)현황

(기준일 : 2020년 12월 31일)

(단위 : 원, 주)

주식발행 (감소)일자	발행(감소) 형태	발행(감소)한 주식의 내용				
		주식의 종류	수량	주당 액면가액	주당발행 (감소)가액	비고
-	-	-	-	-	-	-

4. 주식의 총수 등

가. 주식의 총수 현황

(기준일 : 2020년 12월 31일)

(단위 : 주)

구 분	주식의 종류			비고
	보통주	우선주	합계	
I. 발행할 주식의 총수	40,000,000	-	40,000,000	-
II. 현재까지 발행한 주식의 총수	14,300,000	-	14,300,000	-
III. 현재까지 감소한 주식의 총수	-	-	-	-
1. 감자	-	-	-	-
2. 이익소각	-	-	-	-
3. 상환주식의 상환	-	-	-	-
4. 기타	-	-	-	-
IV. 발행주식의 총수 (II-III)	14,300,000	-	14,300,000	-
V. 자기주식수	398,734	-	398,734	-
VI. 유통주식수 (IV-V)	13,901,266	-	13,901,266	-

나. 자기주식 취득 및 처분 현황

당기 중에 취득한 자기주식은 없으며, 2020년 말 기준 현재 자기주식수는 398,734주입니다.

5. 의결권 현황

(기준일 : 2020년 12월 31일)

(단위 : 주)

구 분	주식의 종류	주식수	비고
발행주식총수(A)	보통주	14,300,000	-
	우선주	-	-
의결권없는 주식수(B)	보통주	-	-
	우선주	-	-
정관에 의하여 의결권 행사가 배	보통주	-	-

구 분	주식의 종류	주식수	비고
제된 주식수(C)	우선주	-	-
기타 법률에 의하여 의결권 행사가 제한된 주식수(D)	보통주	398,734	-
	우선주	-	-
의결권이 부활된 주식수(E)	보통주	-	-
	우선주	-	-
의결권을 행사할 수 있는 주식수 (F = A - B - C - D + E)	보통주	13,901,266	-
	우선주	-	-

6. 배당에 관한 사항 등

당사는 주주환원 정책에 따라 2015년(제25기)부터 2020년(제30기)까지 주당 현금배당금을 지속적으로 증가시켰으며, 매년 30% 이상의 현금배당성향과 4% 이상의 현금배당수익률을 실현하였습니다. 향후에도 영업실적 및 경영계획에 따른 주주환원을 통하여 서비스 및 사업 경쟁력 강화와 함께 주주 가치를 제고할 수 있도록 노력할 계획입니다.

※ 현금배당성향 = 현금배당금총액 ÷ 당기순이익

※ 현금배당수익률 = 주당 현금배당금 ÷ 과거 1주일간 배당부 증가의 평균

가. 주요배당지표

구 분	주식의 종류	당기	전기	전전기
		제30기	제29기	제28기
주당액면가액(원)		500	500	500
(연결)당기순이익(백만원)		10,293	6,621	4,674
(별도)당기순이익(백만원)		10,077	6,907	-
(연결)주당순이익(원)		740	476	336
현금배당금총액(백만원)		3,823	3,475	3,058
주식배당금총액(백만원)		-	-	-
(연결)현금배당성향(%)		37.1	52.5	65.4
현금배당수익률(%)	-	4.4	4.9	5.7
	-	-	-	-

구 분	주식의 종류	당기	전기	전전기
		제30기	제29기	제28기
주식배당수익률(%)	-	-	-	-
	-	-	-	-
주당 현금배당금(원)	-	275	250	220
	-	-	-	-
주당 주식배당(주)	-	-	-	-
	-	-	-	-

※ 당사는 「상법」 제449조의2 제1항에 따라 제30기 재무제표를 이사회 결의로 승인하였으며, 동법 제462조 제2항에 따라 제30기 현금배당을 이사회 결의로 정하였습니다.

※ 동법 제449조의2 제2항에 따라 제30기 정기주주총회에 보고할 예정입니다.

※ (별도)당기순이익은 회사가 연결재무제표를 작성하는 경우에만 작성합니다.

나. 과거 배당 이력

(단위: 회, %)

연속 배당횟수		평균 배당수익률	
분기(중간)배당	결산배당	최근 3년간	최근 5년간
-	13	5.0	5.5

※ 2020년(제30기) 결산배당을 포함하고 있습니다.

7. 정관에 관한 사항

당사의 최근 정관 개정일은 2020년 3월 30일이며, 보고서 제출일 이후 개최 예정인 제30기 정기주주총회의 안건에 정관 변경 안건이 포함되어 있지 않습니다.

□ 정관 변경 이력

정관변경일	해당주총명	주요변경사항	변경이유
2020년 03월 30일	제29기 정기주주총회	「전자증권법」에 따른 관련 근거 신설	전자등록 의무화

II. 사업의 내용

1. 사업의 개요

가. 업계의 현황

(1) 채권추심업

(가) 영업현황

채권추심업은 '부실채권에 대한 효율적인 회수 및 관리'를 통하여 채권자의 유동성 확보 및 채무자의 신용회복을 촉진하여 기업의 자산 건전성 제고 및 신용사회 정착에 기여하고 있습니다.

채권추심업은 당사의 주력 사업부문으로서 용역매출이 전부를 차지합니다. 따라서 우수인력의 유지 및 확대가 매출신장의 주요 요인입니다. 사업의 특성상 동종업계 채권추심 인력은 대부분 위임직으로 구성되어 있습니다. 인력의 공급에 선행한 채권물량의 확보는 또 하나의 절대적인 매출 요인이 됩니다. 영업을 통하여 수주된 채권은 추심인력의 적법한 채권추심 절차를 거쳐 회수되며, 이로 인하여 발생된 수수료가 당사의 채권추심 매출입니다.

(나) 사업의 특성

현재 신용정보회사의 채권추심업은 상거래 시 발생한 부실채권 및 권원이 인정된 민사채권을 위임받아 회수업무를 대행하고 있습니다. 채권추심업은 1995년 「신용정보의 이용 및 보호에 관한 법률」(이하 '신용정보법'이라 함)이 최초 제정된 이후 지속적인 발전을 거듭하고 있습니다. 특히, 외환위기 이후 금융기관 및 일반 기업체의 부실채권이 급증하면서 본 시장은 괄목할만한 성장을 하였으며, 동시에 경제시스템의 원활유 역할을 수행하여 왔습니다.

또한, 수입영역 확대(민사채권), 위임직 채권추심인 등록제 및 협회 법정기구화 등의 주요 개정내용을 포함했던 '신용정보법' 전부개정안이 2009년 10월 2일부터 시행되면서 국내 금융 및 경제 발전의 주요 인프라로 자리매김하고 있습니다. 현재 국내 신용정보회사 중 채권추심업을 영위하는 회사는 총 23개사입니다.(출처 : 신용정보협회 배포자료 2020년도 4분기 채권추심회사 영업실적(2021.02.10.))

(다) 사업의 성장성

국내 채권추심업은 외환위기를 극복하면서 금융기관 및 일반기업체의 부실채권에 대한 회수업무를 시작으로 현재까지 꾸준하게 성장하여 왔습니다. 2000년대부터는 정부 주도의 금융소외자 신용회복 프로그램을 통하여 한 단계 성장하는 모습을 보였으며, 2000년대 후반부터는 <공기업 선진화 방안>의 일환으로 공공기관에서 수행하고 있는 채권추심업무의 일부가 민간에 위탁되고 있습니다.(한국자산관리공사, 신용보증기금, 기술보증기금, 무역보험공사 등)

또한, 2009년 10월 2일부터 시행된 '신용정보법' 전부개정안으로 인하여 신용정보회사의 수입영역이 민사채권(집행권원이 인정된)으로까지 확대되었습니다. 향후 국내 채권추심업은 미국 및 일본의 사례와 같이 조세채권에 대한 민간 위탁이 관계법령 개정을 통하여 시행될 경우 한 단계 성장할 것으로 예측됩니다.

(라) 경기변동의 특성

채권추심업은 경기 침체기에는 부실채권 증가로 인하여 수주물량이 증가되나, 채무자의 채무상환능력 저하에 따라 회수율이 감소되는 현상을 보입니다. 반대로 경기 상승기에는 담보물에 대한 적정 시세 유지 및 채무자의 채무상환능력 상승 등과 동반하여 수주된 채권의 회수율이 상승됩니다. 요약하면, 채권추심업은 경기상황에 따른 매출 신장 및 감소 요인을 동시에 보유하고 있기 때문에 경기변동성은 타 사업 대비 미치는 영향이 적다고 판단됩니다.

(마) 시장여건

'신용정보법' 전부개정안(2009.10.02.) 시행으로 인한 민사채권 시장 개방 및 상거래채권의 잠재시장 발굴 등의 요인이 채권추심 시장의 지속적인 확대에 긍정적인 영향을 미치고 있습니다. 최근 개인정보 유출이 사회적 이슈가 됨에 따라, 업계 전반적으로 추가적인 보안 인프라 구축의 필요성이 제기되고 있는 상황입니다.

(바) 경쟁우위요소

당사의 강점 중 하나는 전국 네트워크망을 갖춘 영업조직입니다. 민·상사채권 사업 부문은 전국 42개 사업부서로 구성되어 있으며, 금융·통신채권 사업부문은 본사를 중심으로 11개 사업부서로 구성되어 있습니다. 이는 민사·상사·금융·통신채권의 균형적인 매출구조로 이어지고 있으며, 우수한 영업·관리 인력을 보유하여 수주량

극대화 및 매출신장을 도모하고 있습니다.

당사는 업계 리딩 컴퍼니로서 명실상부한 국내 채권추심 1위 기업의 자리를 지속적으로 유지하고 있으며, 여러 광고채널을 통하여 당사의 장점을 알리고 있습니다. 또한, 코스닥시장 상장기업으로서 공신력을 겸비하고 있으며, 건전한 재무구조로 시장에서 가치를 인정받고 있습니다. 당사는 채권추심업에 주력하고 있으며, 지금까지 쌓인 노하우를 바탕으로 그 어떤 경쟁사보다 우수한 역량을 갖고 있습니다.

(2) 신용조사업

'신용정보법' 제2조 제9호에서 '제3자의 의뢰를 받아 신용정보를 조사하고, 그 신용정보를 그 의뢰인에게 제공하는 행위를 영업으로 하는 것'으로 정의하고 있습니다. 시장에서의 수요는 금융기관의 담보대출 실행 시 제공되는 물건지의 현장조사, 전입세대 열람 및 의뢰인이 보유하고 있는 부실채권의 채무자 재산조사 등으로 볼 수 있습니다.

(3) 민원대행업

'신용정보법' 제11조(겸영업무)에 근거하여 신용정보회사는 금융위원회의 신고 및 허가를 통하여 기존에 허가 받은 업무와 관련된 업무를 겸업할 수 있습니다. 당사의 민원대행업은 별도 겸업 승인을 통하여 진행하고 있는 업무입니다. 업무수행 방법은 금융기관의 여신관리용 서류(등기부등본 등)을 발급하는 것입니다.

(4) Delivery서비스업

'신용정보법' 제11조(겸영업무)에 근거하여 신용정보회사는 금융위원회의 신고 및 허가를 통하여 기존에 허가 받은 업무와 관련된 업무를 겸업할 수 있습니다. 당사의 Delivery서비스업은 별도 겸업 승인을 통하여 진행하고 있는 업무입니다. 업무수행 방법은 의뢰인이 요청한 주요서류(약정서, 신청서 등) 및 부속서류를 징구하고 의뢰인에게 전달하는 것입니다.

(5) 종속법인의 사업부문

(가) 대부업(행복드림금융대부 주식회사)

회사는 사업영역의 확대를 목적으로 2019년 6월 11일 자본금 30억원을 출자하여 자회사를 설립하였으며, 지속적인 영업활동을 위하여 2019년 9월 16일 20억원, 2020

년 5월 7일 30억원을 추가 출자하였습니다. 자회사의 주 사업부문은 부동산 담보대출입니다.

(나) 서비스업(인터랙션코리아 주식회사)

회사는 사업 다각화를 위하여 2019년 12월 3일 자본금 50백만원을 출자하여 자회사를 설립하였으며, 자회사의 주 사업부문은 기업홍보 용역 대행업입니다.

나. 회사의 현황

(1) 영업개황 및 사업부문의 구분

(가) 영업개황

당사는 1991년 6월 27일 설립하여 1991년 10월 2일 신용조사업 허가 취득을 시작으로 1996년 6월 7일 민원대행업 겸업 승인, 1998년 7월 24일 채권추심업 허가 취득으로 사업을 계속 영위하고 있습니다.

(나) 공시대상 사업부문의 구분

현재 당사는 채권추심 전문회사로서 채권추심업이 전체매출의 90.7%, 신용조사업이 6.6%, 민원대행업이 2.8%를 차지하고 있습니다.(사업부문별 매출비율 : 2020년 별도재무제표 기준)

(2) 채권추심 시장점유율

(단위 : 억원)

구분	2018년	2019년	2020년
업계	6,118	6,865	7,356
당사	923	1,038	1,189
점유율	15.1%	15.1%	16.2%

※ 업계실적 : 신용정보협회가 제공한 채권추심회사 영업실적

※ 2018년 : 22개사, 2019년 : 23개사, 2020년 : 23개사

(3) 채권추심 시장의 특성

채권추심업을 영위하기 위해서는 30억 원 이상의 자본금과 인력·물적 시설 등 엄격한 요건을 갖추어야 하므로 채권추심회사의 수는 일정하게 유지되고 있습니다. 또한, 채권추심 시장은 경기 상황과 밀접한 관련이 있어 경기 하강기에는 수임물량이 증가하고 회수율은 낮아지는 반면, 경기 상승기에는 채무자의 변제능력 향상으로 회수율이 높아지는 특성을 갖고 있습니다.

(4) 신규사업 등의 내용 및 전망

당사는 공고일 현재 외부에 공시할 단계에 이른 신규사업이 없습니다.

(5) 조직도

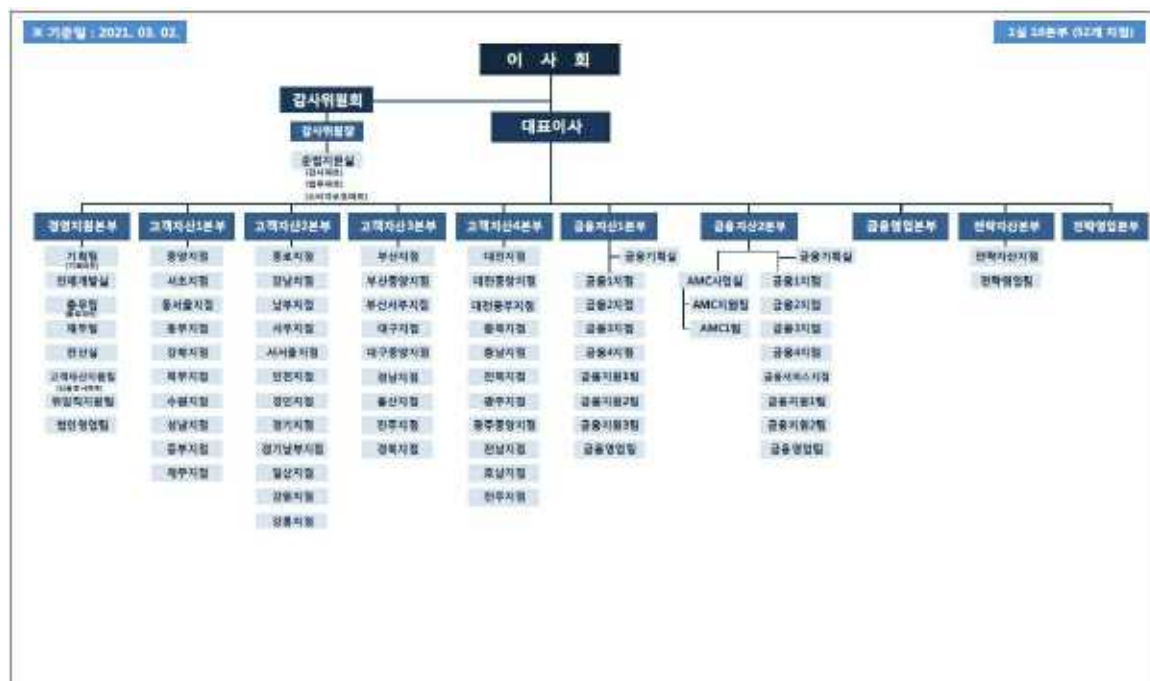

조직도_20210302

2. 주요 제품 및 서비스

가. 주요 제품의 매출현황

(단위 : 백만원)

회사	사업부문	매출 유형	제30기		제29기		제28기	
			매출액	비율(%)	매출액	비율(%)	매출액	비율(%)
	신용조사업		8,646	6.5	8,888	7.6	8,397	8.1

회사	사업부문	매출 유형	제30기		제29기		제28기	
			매출액	비율(%)	매출액	비율(%)	매출액	비율(%)
고려신용정보(주)	채권추심업	서비스	118,860	89.2	103,764	89.1	92,308	89.2
	민원대행업		3,612	2.7	3,515	3.0	2,806	2.7
행복드림금융대부(주)	금전의 대부 및 기타 여신금융	금융	1,927	1.4	171	0.1	-	-
인터랙션코리아(주)	기업홍보용역대행	서비스	173	0.1	26	0.0	-	-
합계			133,209	100.0	116,457	100.0	103,511	100.0

나. 주요 제품 등의 가격변동 추이

(1) 채권추심

채권추심수수료는 회수건당(회수액 × 약정수수료율)로 산출되며, 약정수수료율은 채권의 종류, 연체기간, 채무자의 상태 등 복합적인 요인이 상호 작용된 회수난이도에 따라 결정됩니다.

(2) 신용조사수수료

신용조사 대상자의 상태 및 조사방법에 따라 상이하게 결정됩니다.

3. 생산 및 설비현황

당사는 신용조사 및 채권추심업을 영위하는 신용정보회사로서 유형의 제품 생산이 아닌 무형의 서비스를 제공하는 회사입니다. 생산능력 산출에는 기술적인 한계가 있습니다.

가. 생산설비의 현황

(1) 자산항목 : 보증금

(단위 : 백만원)

사업장	소유형태	소재지	구분	기초 장부가액	당기증감		당기 상각	당기말 장부가액	비고
					증가	감소			
고려신용정보(주) 본사	임차자산	서울	임차보증금	498	-	-	-	498	-
고려신용정보(주) 지사 등	임차자산	전국	임차보증금	4,831	2,148	1,042	-	5,937	-
행복드림금융대부(주)	임차자산	서울	임차보증금	100	-	-	-	100	-
인터랙션코리아(주)	임차자산	서울	임차보증금	2	-	-	-	2	-

합계	5,431	2,148	1,042	-	6,537	-
----	-------	-------	-------	---	-------	---

(2) 자산항목 : 집기비품

(단위 : 백만원)

사업장	형태	소재지	구분	기초 장부가액	당기증감		당기 상각	당기말 장부가액	비고
					증가	감소			
고려신용정보(주) 본사 외	업무집기	-	비품	1,454	874	1	504	1,824	-
행복드림금융대부(주)	업무집기	-	비품	20	14	1	5	28	-
합계				1,474	888	2	509	1,852	-

(3) 자산항목 : 시설장치

(단위 : 백만원)

사업장	형태	소재지	구분	기초 장부가액	당기증감		당기 상각	당기말 장부가액	비고
					증가	감소			
고려신용정보(주) 본사 외	업무시설	-	시설장치	1,046	673	-	310	1,408	-
행복드림금융대부(주)	업무시설	-	시설장치	16	-	-	3	13	-
합계				1,062	673	-	313	1,421	-

(4) 자산항목 : 사용권자산

(단위 : 백만원)

사업장	형태	소재지	구분	기초 장부가액	당기증감		당기 상각	당기말 장부가액	비고
					증가	감소			
고려신용정보(주) 본사 외	리스	-	사용권자산	5,727	13,081	768	4,143	13,896	-
행복드림금융대부(주)	리스	-	-	110	-	-	68	42	-
인터랙션코리아(주)	리스	-	-	8	-	-	4	4	-
합계				5,845	13,081	768	4,215	13,942	-

나. 진행 중인 투자 및 투자 계획

당사는 보고서 제출일 현재 외부에 공시할 단계에 이른 투자 계획이 없습니다.

4. 매출에 관한 사항

가. 주요 제품의 매출현황

(단위 : 백만원)

회사	사업부문	매출 유형	제30기		제29기		제28기	
			매출액	비율(%)	매출액	비율(%)	매출액	비율(%)
고려신용정보(주)	신용조사업	서비스	8,646	6.6	8,888	7.6	8,397	8.1
	채권추심업		118,860	90.7	103,764	89.3	92,308	89.2
	민원대행업		3,612	2.8	3,515	3.0	2,806	2.7
합계			131,118	100.0	116,259	100.0	103,511	100.0

나. 판매경로 및 판매방법 등

(1) 판매조직

민·상사/금융/통신채권에 대한 신용조사 및 채권추심 업무를 수행하는 점포가 전국적으로 형성되어 있습니다. 또한 신용조사 및 민원대행 업무를 담당하는 주무부서가 본사 내에 있으며, 각 지사별로 네트워크망을 형성하여 업무 처리를 하고 있습니다.

(2) 판매경로

회사	구분	경로	세부내용
고려신용정보(주)	광고 매체	라디오광고	지방 지사에서 노출
		옥외광고	전국 주요 도시에 노출효과가 높은 지역을 선정
		현수막	각 지사의 관할 관공서 지정 게시대
	인터넷 판매	웹/모바일 홈페이지	민·상사채권 영업을 위한 판매창구 확대
	전화 및 DM 방문	영업전담인력	잠재적 고객을 대상으로 우편발송, 전화컨택 및 방문상담
			영업전담인력의 각 거래처 직접 방문

※ 금융 및 통신채권의 거래처는 본사 영업부서에서 직접 관리하고 있습니다.

(3) 판매방법 및 조건

채권추심, 신용조사 및 민원대행에 대하여 본사 및 지사에서 직접 채권추심 용역서비스를 제공하고, 대금은 현금결제를 원칙으로 하고 있습니다.

(4) 판매전략

당사 이미지 제고 및 시장 점유율 확대를 위하여 다양한 광고를 진행하고 있습니다. 고객만족 증대를 위한 지속적인 제도 개선을 시행하고 있으며, 시장에서의 이미지 제고 및 Market Share 확대에 많은 노력을 기울이고 있습니다.

5. 시장위험과 위험관리

당사가 보유하고 있는 불확실성 즉, 리스크는 주로 외부적인 요인에서 발생할 수 있습니다.

□ 대외적인 요인

채권추심업은 국내 경기동향과 연관성이 있는 업종입니다. 국내경기의 부진은 부실채권을 증가시키거나 채무자의 상환능력을 저하시키는 요인이 됩니다. 실업률 증가는 채무의 상환능력 및 의지를 저하시키는 중대한 원인으로 분납약정 유지율 하락, 실익채권(담보, 압류 등)의 회수율 저하 등을 가져오는 원인이 됩니다.

법의 형평성에서 어긋난 채무자대리인제도와 같은 정책은 사회적, 도덕적 해이를 초래할 수 있으며, 이는 당사와 같은 업계에 위험요인으로 작용할 수 있습니다.

6. 그 밖에 투자의사결정에 필요한 사항

조세정의 및 형평성 문제가 '체납 조세채권(국세, 지방세, 국가채권) 징수업무 민간위탁'에 힘을 실어주고 있습니다.

□ 조세채권

국세	□ 「국세징수법」이 2011년 12월 31일 개정되어 2013년 1월 1일부터는 한국자산관리공사(이하 '캠코')에 국세 징수업무를 위탁할 수 있게 되었습니다.
지방세	□ 다수의 지방자치단체에 대한 재정 자립도 문제로 인하여 체납된 지방세 징수업무에 대한 민간 위탁 필요성이 대두되고 있습니다.
국가채권	□ 체납 국가채권의 징수업무 민간위탁 허용 「국가채권관리법」 일부 개정안 공포일 : 2013. 08. 13. □ 체납 국가채권의 징수업무를 한국자산관리공사(KAMCO) 및 신용정보회사에 위탁 가능(위탁시점은 미정)

III. 재무에 관한 사항

1. 요약재무정보

가. 요약재무정보(연결)

(단위 : 원)

사업연도 구분	제30기 (2020년 12월말)	제29기 (2019년 12월말)	제28기 (2018년 12월말)
[유동자산]	25,434,410,888	19,953,010,260	18,671,999,461
· 당좌자산	25,434,410,888	19,953,010,260	18,671,999,461
· 재고자산	0	0	0
[비유동자산]	44,913,673,319	28,776,757,562	14,298,957,479
· 투자자산	5,069,503,756	3,679,338,767	3,452,761,103
· 유형자산	17,232,961,429	8,380,826,315	1,837,457,435
· 무형자산	5,154,801,689	2,833,154,455	2,708,764,262
· 기타비유동자산	17,456,406,445	13,883,438,025	6,299,974,679
자산총계	70,348,084,207	48,729,767,822	32,970,956,940
[유동부채]	29,565,546,253	18,366,836,264	12,549,482,343
[비유동부채]	11,593,037,601	7,814,142,089	1,266,416,023
부채총계	41,158,583,854	26,180,978,353	13,815,898,366
[자본금]	7,150,000,000	7,150,000,000	7,150,000,000
[자본잉여금]	2,040,882,953	2,040,882,953	2,040,882,953
[자본조정]	(175,481,243)	(175,481,243)	(175,481,243)
[기타포괄손익누계액]			
[이익잉여금]	20,174,098,643	13,533,387,759	10,139,656,864
[비지배지분]	0	0	0
소수주주지분			
자본총계	29,189,500,353	22,548,789,469	19,155,058,574
구분	(2020.01.01.~2020.12.31.)	(2019.01.01.~2019.12.31.)	(2018.01.01.~2018.12.31.)
매출액	133,209,084,818	116,456,557,655	103,511,313,073
영업이익(영업손실)	9,993,294,320	8,075,240,099	7,324,008,276
연결당기순이익(당기순손실)	10,292,778,540	6,621,134,614	4,673,849,212
비지배회사지분순이익	0	0	0
주당순이익(주당순손실)(원)	740	476	336
연결에 포함된 회사수	2	2	0

※ 당사는 「상법」 제449조의2 제1항에 따라 제30기 재무제표를 이사회 결의로 승인 하였으며, 동법 제449조의2 제2항에 따라 제30기 정기주주총회에 보고할 예정입니다.

나. 요약재무정보(별도)

(단위 : 원)

사업연도	제30기	제29기	제28기
구분	(2020년 12월말)	(2019년 12월말)	(2018년 12월말)
[유동자산]	16,613,609,348	17,664,236,388	18,671,999,461
· 당좌자산	16,613,609,348	17,664,236,388	18,671,999,461
· 재고자산	0	0	0
[비유동자산]	44,699,221,586	28,100,113,200	14,298,957,479
· 투자자산	5,069,503,756	3,679,338,767	3,452,761,103
· 유형자산	17,146,396,840	8,227,021,407	1,837,457,435
· 무형자산	5,126,985,785	2,823,078,051	2,708,764,262
· 기타비유동자산	17,356,335,205	13,370,674,975	6,299,974,679
자산총계	61,312,830,934	45,764,349,588	32,970,956,940
[유동부채]	20,837,533,627	18,164,055,663	12,549,482,343
[비유동부채]	11,215,875,164	4,765,555,107	1,266,416,023
부채총계	32,053,408,791	22,929,610,770	13,815,898,366
[자본금]	7,150,000,000	7,150,000,000	7,150,000,000
[자본잉여금]	2,040,882,953	2,040,882,953	2,040,882,953
[자본조정]	(175,481,243)	(175,481,243)	(175,481,243)
[기타포괄손익누계액]			
[이익잉여금]	20,244,020,433	13,819,337,108	10,139,656,864
자본총계	29,259,422,143	22,834,738,818	19,155,058,574
종속· 관계· 공동기업 투자주식의 평가방법	원가법		
구분	(2020.01.01.~2020.12.31.)	(2019.01.01.~2019.12.31.)	(2018.01.01.~2018.12.31.)
매출액	131,117,799,478	116,259,221,598	103,511,313,073
영업이익(영업손실)	9,776,849,310	8,367,013,500	7,324,008,276
당기순이익(당기순손실)	10,076,750,981	6,907,083,963	4,673,849,212
주당순이익(주당순손실)	725	497	336

※ 당사는 「상법」 제449조의2 제1항에 따라 제30기 재무제표를 이사회 결의로 승인하였으며, 동법 제449조의2 제2항에 따라 제30기 정기주주총회에 보고할 예정입니다.

2. 연결재무제표

연결 재무상태표

제 30 기	2020.12.31 현재
제 29 기	2019.12.31 현재
제 28 기	2018.12.31 현재

(단위 : 원)

	제 30 기	제 29 기	제 28 기
자산			
유동자산	25,434,410,888	19,953,010,260	18,671,999,461
현금및현금성자산	8,325,098,856	10,298,380,663	11,211,517,840
기타유동금융자산	830,012,671	1,765,697,583	2,132,390,275
유동당기손익인식지정금융자산		552,013,101	
매출채권 및 기타유동채권	8,092,029,531	6,300,936,327	4,974,231,119
기타유동자산	706,238,037	443,691,769	353,860,227
유동성 대출채권	7,481,031,793	592,290,817	
비유동자산	44,913,673,319	28,776,757,562	14,298,957,479
기타금융자산	2,859,046,615	933,464,335	1,025,041,609
비유동당기손익인식금융자산	2,210,457,141	2,745,874,432	2,427,719,494
비유동성 대출채권	7,980,943,830	5,461,135,912	
유형자산	17,232,961,429	8,380,826,315	1,837,457,435
영업권 이외의 무형자산	5,154,801,689	2,833,154,455	2,708,764,262
장기매출채권 및 기타비유동채권	8,029,013,075	7,961,749,426	5,676,685,000
이연법인세자산	1,446,449,540	460,552,687	572,959,500
퇴직급여운용자산/퇴직연금운용자산			50,330,179
자산총계	70,348,084,207	48,729,767,822	32,970,956,940
부채			
유동부채	29,565,546,253	18,366,836,264	12,549,482,343
매입채무 및 기타유동채무	19,466,708,009	10,337,375,954	7,327,979,112
단기매입채무	10,918,087,729	10,337,375,954	7,327,979,112
단기차입금	3,658,620,280		
유동성사채	4,890,000,000		
기타유동부채	5,168,999,343	4,277,278,737	3,874,333,795
당기법인세부채	969,424,930	831,272,573	1,347,169,436
유동성금융리스부채	3,957,403,835	2,920,909,000	
복구총당부채	3,010,136		
비유동부채	11,593,037,601	7,814,142,089	1,266,416,023
퇴직급여부채	83,948,842	154,674,543	
복구총당부채	165,381,679	180,690,639	162,592,190
소송총당부채	1,329,843,179	1,411,979,251	1,103,823,833

	제 30 기	제 29 기	제 28 기
기타총당부채	174,055,492	372,426,196	
비유동금융리스부채	9,471,808,409	2,694,371,460	
장기매입채무 및 기타비유동채무	368,000,000	3,000,000,000	
장기차입금	368,000,000		
사채		3,000,000,000	
부채총계	41,158,583,854	26,180,978,353	13,815,898,366
자본			
지배기업의 소유주에게 귀속되는 자본	29,189,500,353	22,548,789,469	19,155,058,574
자본금	7,150,000,000	7,150,000,000	7,150,000,000
자본잉여금	2,040,882,953	2,040,882,953	2,040,882,953
기타자본구성요소	(175,481,243)	(175,481,243)	(175,481,243)
이익잉여금(결손금)	20,174,098,643	13,533,387,759	10,139,656,864
자본총계	29,189,500,353	22,548,789,469	19,155,058,574
자본과부채총계	70,348,084,207	48,729,767,822	32,970,956,940

※ 당사는 「상법」 제449조의2 제1항에 따라 제30기 재무제표를 이사회 의결로 승인 하였으며, 동법 제449조의2 제2항에 따라 제30기 정기주주총회에 보고할 예정입니다.

연결 포괄손익계산서

제 30 기 2020.01.01 부터 2020.12.31 까지

제 29 기 2019.01.01 부터 2019.12.31 까지

제 28 기 2018.01.01 부터 2018.12.31 까지

(단위 : 원)

	제 30 기	제 29 기	제 28 기
수익(매출액)	133,209,084,818	116,456,557,655	103,511,313,073
채권추심	118,851,622,201	103,764,082,859	92,307,991,244
신용조사	8,645,695,390	8,888,297,681	8,397,298,509
민원대행	3,612,349,577	3,515,084,680	2,806,023,320
기타수익(매출액)	2,099,417,650	289,092,435	
매출총이익	133,209,084,818	116,456,557,655	103,511,313,073
판매비와관리비	123,215,790,498	108,372,769,623	96,187,304,797
영업이익(손실)	9,993,294,320	8,083,788,032	7,324,008,276
금융수익	559,935,563	430,075,291	282,852,246
금융원가	190,746,212	133,164,246	176,030,713
기타이익	404,142,544	455,165,073	32,149,402
기타손실	339,386,914	1,222,978,881	1,412,445,627

	제 30 기	제 29 기	제 28 기
법인세비용차감전순이익(손실)	10,427,239,301	7,612,885,269	6,050,533,584
법인세비용	134,460,761	991,750,655	1,376,684,372
당기순이익(손실)	10,292,778,540	6,621,134,614	4,673,849,212
당기순이익(손실)의 귀속			
지배기업의 소유주에게 귀속되는 당기순이익(손실)	10,292,778,540	6,621,134,614	4,673,849,212
비지배지분에 귀속되는 당기순이익(손실)			
기타포괄손익	(176,751,156)	(169,125,199)	(48,519,643)
당기손익으로 재분류되지 않는항목(세후기타포괄손익)			
확정급여제도의 재측정손익(세후기타포괄손익)	(176,751,156)	(169,125,199)	(48,519,643)
총포괄손익	10,116,027,384	6,452,009,415	4,625,329,569
총 포괄손익의 귀속			
총 포괄손익, 지배기업의 소유주에게 귀속되는 지분	10,116,027,384	6,452,009,415	4,625,329,569
총 포괄손익, 비지배지분			
주당이익			
기본주당이익(손실) (단위 : 원)	740	476	336

※ 당사는 「상법」 제449조의2 제1항에 따라 제30기 재무제표를 이사회 결의로 승인 하였으며, 동법 제449조의2 제2항에 따라 제30기 정기주주총회에 보고할 예정입니다.

연결 자본변동표

제 30 기 2020.01.01 부터 2020.12.31 까지

제 29 기 2019.01.01 부터 2019.12.31 까지

제 28 기 2018.01.01 부터 2018.12.31 까지

(단위 : 원)

	자본					
	지배기업의 소유주에게 귀속되는 자본					자본 합계
	자본금	자본잉여금	기타자본구성요소	이익잉여금	지배기업의 소유주에게 귀속되는 자본 합계	
2018.01.01 (기초자본)	7,150,000,000	2,040,882,953	(175,481,243)	8,294,580,495	17,309,982,205	17,309,982,205
당기순이익(손실)				4,673,849,212	4,673,849,212	4,673,849,212
기타포괄손익				(48,519,643)	(48,519,643)	(48,519,643)
배당금지급				(2,780,253,200)	(2,780,253,200)	(2,780,253,200)
2018.12.31 (기말자본)	7,150,000,000	2,040,882,953	(175,481,243)	10,139,656,864	19,155,058,574	19,155,058,574
2019.01.01 (기초자본)	7,150,000,000	2,040,882,953	(175,481,243)	10,139,656,864	19,155,058,574	19,155,058,574
당기순이익(손실)				6,621,134,614	6,621,134,614	6,621,134,614
기타포괄손익				(169,125,199)	(169,125,199)	(169,125,199)
배당금지급				(3,058,278,520)	(3,058,278,520)	(3,058,278,520)
2019.12.31 (기말자본)	7,150,000,000	2,040,882,953	(175,481,243)	13,533,387,759	22,548,789,469	22,548,789,469
2020.01.01 (기초자본)	7,150,000,000	2,040,882,953	(175,481,243)	13,533,387,759	22,548,789,469	22,548,789,469
당기순이익(손실)				10,292,778,540	10,292,778,540	10,292,778,540
기타포괄손익				176,751,156	176,751,156	176,751,156
배당금지급				3,475,316,500	3,475,316,500	3,475,316,500
2020.12.31 (기말자본)	7,150,000,000	2,040,882,953	(175,481,243)	20,174,098,643	29,189,500,353	29,189,500,353

※ 당사는 「상법」 제449조의2 제1항에 따라 제30기 재무제표를 이사회 결의로 승인

하였으며, 동법 제449조의2 제2항에 따라 제30기 정기주주총회에 보고할 예정입니다.

연결 현금흐름표

제 30 기 2020.01.01 부터 2020.12.31 까지

제 29 기 2019.01.01 부터 2019.12.31 까지

제 28 기 2018.01.01 부터 2018.12.31 까지

(단위 : 원)

	제 30 기	제 29 기	제 28 기
영업활동현금흐름	3,461,479,191	7,375,997,192	8,296,892,702
당기순이익(손실)	10,292,778,540	6,621,134,614	4,673,849,212
당기순이익조정을 위한 가감	6,013,874,654	7,814,935,259	5,005,060,545
법인세비용	134,460,761	991,750,655	1,376,684,372
감가상각비	823,460,592	630,296,747	573,664,728
사용권자산감가상각비	4,215,092,390	3,753,301,729	
무형자산감가상각비	358,099,589	278,130,897	276,416,067
퇴직급여	2,081,783,711	1,706,246,581	1,359,540,356
리스해지손실		1,201,395	
소송충당부채전입액	186,677,009	941,988,485	1,331,943,572
이자비용	468,405,002	8,548,908	
리스부채이자비용	110,463,875	128,106,963	
손실충당금전입			
복구충당부채전입액		(90,392,230)	146,589,699
유형자산처분손실	969,000	5,667,195	
무형자산처분손실		10,370,410	
유효이자율법에따른이자수익	(1,694,517,882)	(376,396,694)	(168,069,086)
배당금수익	(594,454)	(624,006)	
리스해지이익	(130,437,553)	(1,364,148)	
유형자산처분이익	(537,386)	(2,896,340)	(15,680,674)
당기손익인식금융자산평가이익	(204,603,413)	(92,969,539)	(114,156,847)
금융자산처분이익	(7,104,061)	(2,632,433)	
복구충당부채환입	(1,883,332)		
리스자산이자수익	(110,483,819)	(117,961,507)	
무형자산손상차손환입	(376,606,523)		
당기손익인식금융자산평가손실			176,030,713
대손상각비	170,849,337	44,562,191	62,097,645
소송충당부채환입	(9,618,189)		

	제 30 기	제 29 기	제 28 기
영업활동으로인한자산·부채의변동	(13,015,413,201)	(6,031,806,224)	(880,278,519)
매출채권의 감소(증가)	(1,118,905,580)	(1,103,089,201)	(733,689,054)
미수금의 감소(증가)	225,996,107	(179,219,674)	14,651,749
미수수익의 감소(증가)		10,447,169	
선급금의 감소(증가)	270,404,032	(228,561,876)	(132,823,110)
선급비용의 감소(증가)	(384,170,712)	(9,868,714)	(13,462,300)
사외적립자산의공정가치의 감소(증가)	(1,426,932,146)	(1,189,797,488)	(466,704,858)
확정급여채무의현재가치의 증가(감소)	(952,181,312)	(523,399,509)	(1,033,295,142)
미지급금의 증가(감소)	491,910,965	2,766,970,363	5,752,717,502
미지급비용의 증가(감소)	44,071,118	229,627,485	(4,253,805,638)
기타충당부채의 증가(감소)	(198,370,704)	372,426,196	
법적소송충당부채의 증가(감소)	(259,194,892)	(633,833,067)	(725,971,040)
대출채권의 감소(증가)	(9,743,955,143)	(5,946,452,850)	
양수채권의 감소(증가)	(855,625,000)		
예수금의 증가(감소)	891,540,066	402,944,942	712,103,372
선수금의 증가(감소)			
이자수취(영업)	1,668,637,015	318,649,238	176,997,015
이자지급(영업)	(566,639,904)	(975)	
법인세납부(환급)	(932,352,367)	(1,347,538,726)	(678,735,551)
배당금수취(영업)	594,454	624,006	
투자활동현금흐름	(3,896,550,838)	(4,534,380,436)	(736,781,729)
단기대여금의 감소		25,500,000	45,500,000
장기대여금및수취채권의 처분	5,000,000		
단기금융상품의 처분	1,291,920,986	2,082,231,791	2,722,350,621
유동당기손익인식금융자산의 처분	605,803,304	804,476,879	
장기금융상품의 처분	413,787,453		
비유동당기손익인식금융자산의 처분	1,844,944,225		
컴퓨터소프트웨어의 취득		(334,549,500)	(63,636,363)
임차보증금의 감소	2,281,774,875	772,914,000	1,546,804,852
집기의 처분	41,052,876	51,800,000	70,200,000
무형자산의 처분		220,158,000	
단기금융상품의 취득	(351,193,254)	(1,518,384,443)	(1,557,440,061)
장기금융상품의 취득	(2,344,412,553)	(105,577,382)	(730,620,956)
비유동당기손익인식금융자산의 취득	(1,101,739,314)	(1,030,469,107)	(600,495,015)
유동당기손익인식금융자산의 취득	(49,870,349)	(548,573,839)	
차량운반구의 처분			

	제 30 기	제 29 기	제 28 기
집기의 취득	(886,593,430)	(830,093,261)	(318,073,347)
시설장치의 취득	(672,833,000)	(553,339,000)	(305,227,272)
차량운반구의 취득	(60,055,320)		(56,524,188)
임차보증금의 증가	(2,610,997,037)	(3,271,974,574)	(1,391,620,000)
회원권의 취득	(253,000,000)		
무형자산의 취득	(223,140,300)		
개발비의 취득	(1,827,000,000)	(298,500,000)	(98,000,000)
재무활동현금흐름	(1,538,210,160)	(3,754,753,933)	(2,780,253,200)
사채의 증가	1,890,000,000	3,000,000,000	
단기차입금의 증가	3,658,620,280		
장기차입금의 증가	368,000,000		
배당금지급	(3,475,316,500)	(3,058,278,520)	(2,780,253,200)
금융리스부채의 지급	(3,979,513,940)	(3,696,475,413)	
현금및현금성자산의순증가(감소)	(1,973,281,807)	(913,137,177)	4,779,857,773
기초현금및현금성자산	10,298,380,663	11,211,517,840	6,431,660,067
기말현금및현금성자산	8,325,098,856	10,298,380,663	11,211,517,840

※ 당사는 「상법」 제449조의2 제1항에 따라 제30기 재무제표를 이사회 결의로 승인 하였으며, 동법 제449조의2 제2항에 따라 제30기 정기주주총회에 보고할 예정입니다.

3. 연결재무제표 주석

제 30 기 2020년 1월 1일부터 2020년 12월 31일까지

제 29 기 2019년 1월 1일부터 2019년 12월 31일까지

고려신용정보 주식회사와 그 종속회사

1. 일반사항

(1) 지배기업의 현황

고려신용정보 주식회사(이하 "지배기업")는 1991년 6월 27일 신용조사업 및 채권추심업을 주사업으로 설립되어 서울특별시 서초구 서초대로 353 (서초동, 유니온타워)에 본사와 부산광역시 연제구 거제동 소재 부산지사 외 41개 지사를 보유하고 있습

니다. 지배기업은 2002년 1월 31일 주식을 코스닥 시장에 상장하였으며, 지배기업의 자본금은 수차례 증자를 거쳐 보고기간종료일 현재 7,150백만원이며 주요주주 현황은 다음과 같습니다.

주 주 명	주식수(주)	지분율
윤의국	2,157,962	15.09%
신예철	2,119,758	14.82%
고려휴먼스(주)	1,341,249	9.38%
윤태훈	1,215,399	8.50%
윤수연	150,000	1.05%
오상범	1,000	0.01%
기타	7,314,632	51.15%
합 계	14,300,000	100%

2020년 12월 31일로 종료하는 보고기간에 대한 연결재무제표는 고려신용정보 주식회사와 그 종속기업(이하 "연결회사"라 함)에 대한 지분으로 구성되어 있습니다.

(2) 종속기업의 현황

회사명	소재지	결산월	지분율		회사개요
			당기말	전기말	
행복드림금융대부 주식회사	서울	12월	100%	100%	대부업
인터랙션코리아 주식회사	서울	12월	100%	100%	용역대행업

(3) 당기 중 연결대상범위의 변동은 없습니다.

(4) 종속기업의 요약재무정보

<당기말>

(단위 : 천원)

회사명	자산	부채	자본	영업수익	당기순손익	총포괄손익
행복드림금융대부 주식회사	17,009,254	9,093,418	7,915,837	1,927,201	210,212	210,212
인터랙션코리아 주식회사	75,999	11,757	64,242	172,546	5,815	5,815

<전기말>

(단위 : 천원)

회사명	자산	부채	자본	영업수익	당기순손익	총포괄손익
행복드림금융대부 주식회사	7,929,313	3,223,689	4,705,624	170,956	(294,376)	(294,376)
인터랙션코리아 주식회사	86,825	28,398	58,427	26,380	8,426	8,426

2. 재무제표 작성기준 및 회계정책의 변경

2.1 재무제표 작성기준

고려신용정보 주식회사와 그 종속기업(이하 '연결회사')는 2011년 1월 1일 이후에 개시하는 연차보고기간부터 국제회계기준을 채택하여 제정한 한국채택국제회계기준을 적용하고 있습니다. 한국채택국제회계기준은 국제회계기준위원회("ISAB")가 발표한 기준서, 개정서, 해석서 중 대한민국이 채택한 내용을 의미합니다.

한국채택국제회계기준은 재무제표 작성시 중요한 회계추정의 적용을 허용하고 있으며, 회계정책을 적용함에 있어 경영진의 판단을 요구하고 있습니다. 보다 복잡하고 높은 수준의 판단이 요구되는 부분이나 중요한 가정 및 추정이 요구되는 부분은 '주석 3'에서 설명하고 있습니다.

2.2 제·개정된 기준서의 적용

(1) 당기에 신규로 적용한 제·개정 기준서 및 해석서

2020년 1월 1일 이후 시작하는 회계연도에 시행일이 도래하여 연결회사가 적용한 제·개정 기준서 및 해석서는 다음과 같습니다.

- 기업회계기준서 제 1001호 '재무제표 표시', 제1008호 ' 회계정책, 회계추정의 변경 및 오류' 개정

동 개정 내용에 따르면, '중요성의 정의'를 명확히 하고 중요성 판단 시 중요한 정보의 누락이나 왜곡표시뿐만 아니라 중요하지 않은 정보로 인한 영향과 연결회사가 공시할 정보를 결정할 때 정보이용자의 특성을 고려하도록 하였습니다. 상기 개정 내용이 연결회사의 재무제표에 미치는 유의적인 영향은 없습니다.

- 기업회계기준서 제1103호 '사업결합' 의 개정

동 개정 내용에 따르면, 사업의 정의가 다음과 같이 개정되었습니다. 취득한 활동과 자산의 집합을 사업으로 판단하기 위해서는 산출물의 창출에 기여할 수 있는 능력이 있는 각종 자원과 과정을 반드시 포함하도록 하였고 원가 감소에 따른 경제적 효익은

제외하였습니다. 이와 함께 취득한 총자산의 공정가치 대부분이 식별가능한 단일자산 또는 자산의 집합에 집중되어 있는 경우, 취득한 활동과 자산의 집합이 사업인지 아닌지 결정할 수 있는 선택적인 집중테스트가 추가되었습니다. 상기 개정 내용이 연결회사의 재무제표에 미치는 유의적인 영향은 없습니다.

- 기업회계기준서 제1109호 '금융상품', 제1039호 '금융상품: 인식과 측정', 제1107호 '금융상품:공시' 개정

동 개정 내용에 따르면, 이자율 지표 개혁으로 직접적인 영향을 받는 모든 위험회피 관계에 적용할 수 있도록 예외규정을 제공합니다. 만약, 이자율지표 개혁이 위험회피 대상항목이나 위험회피수단의 이자율 지표에 기초한 현금흐름의 시기 또는 금액에 대한 불확실성을 발생시키는 경우에 위험회피관계가 영향을 받습니다. 상기 개정 내용이 연결회사의 재무제표에 미치는 유의적인 영향은 없습니다.

(2) 시행일이 미도래하였고 조기적용도 하지 않은 제·개정 기준서 및 해석서

제정·공표되었으나 2020년 1월 1일 이후 시작하는 회계연도에 시행일이 도래하지 아니하였고, 연결회사가 조기 적용하지 아니한 제·개정 기준서 및 해석서는 다음과 같습니다.

- 기업회계기준서 제 1116호 '리스' 개정 - 코로나19 (COVID-19) 관련 임차료 면제·할인·유예에 대한 실무적 간편법

실무적 간편법으로, 리스이용자는 코로나19의 직접적인 결과로 발생한 임차료 할인 등(rent concession)이 리스변경에 해당하는지 평가하지 않을 수 있으며, 이로 인해 당기손익으로 인식된 금액을 공시해야 합니다. 동 개정사항은 2020년 6월 1일 이후 시작하는 회계연도부터 적용되며, 조기적용이 허용됩니다. 동 개정내용이 연결회사의 재무제표에 미치는 유의적인 영향은 없을 것으로 예상하고 있습니다.

- 기업회계기준서 제1109호 '금융상품', 제1039호 '금융상품: 인식과 측정', 제1107호 '금융상품: 공시', 제 1104호 '보험계약' 및 제 1116호 '리스' 개정 - 이자율지표 개혁

이자율지표 개혁과 관련하여 상각후원가로 측정되는 금융상품의 이자율지표 대체시 장부금액이 아닌 유효이자율을 조정하고, 위험회피관계에서 이자율지표 대체가 발생

한 경우에도 중단없이 위험회피회계를 계속할 수 있도록 하는 등의 예외규정을 포함하고 있습니다. 동 개정사항은 2021년 1월 1일 이후에 시작하는 회계연도부터 적용되며, 조기적용이 허용됩니다. 동 개정내용이 연결회사의 재무제표에 미치는 유의적인 영향은 없을 것으로 예상하고 있습니다.

- 기업회계기준서 제1037호 '충당부채, 우발부채, 우발자산'의 개정 - 손실부담계약: 계약이행원가

동 개정 내용에 따르면, 손실부담계약을 식별할 때 '계약상 의무 이행에 필요한 회피 불가능 원가'중 '계약이행원가'의 범위를 명확히 하였습니다. 계약이행원가는 증분원가에 직접 관련 그 밖의 원가 배분액을 합한 금액인 계약에 직접 관련되는 원가로 범위를 한정하였습니다. 동 개정사항은 2022년 1월 1일 이후 시작하는 회계연도부터 적용되며, 조기도입이 가능합니다. 상기 개정 내용이 연결회사의 재무제표에 미치는 유의적인 영향은 없을 것으로 예상하고 있습니다.

- 기업회계기준서 제1103호 '사업결합' 의 개정- 개념체계의 인용

동 개정 내용에 따르면, 사업결합 시 식별할 수 있는 취득 자산 자산과 인수 부채의 인식 조건 중 자산과 부채의 정의에 대한 참조를 개정된 개념체계로 대체함에 따라, 사업결합 취득일에 인식조건을 충족하는 부채의 금액이 증가함에 따른 문제를 방지하기 위해 인식원칙의 예외사항을 추가하였습니다. 사업결합으로 인수된 기업회계기준서 제1037호와 제2121호의 적용범위에 해당하는 부채 및 우발부채에 대해서는 해당 기준서를 적용할 수 있도록 하였습니다. 동 개정사항은 2022년 1월 1일 이후 시작하는 회계연도부터 적용되며, 조기도입이 가능합니다. 상기 개정 내용이 연결회사의 재무제표에 미치는 유의적인 영향은 없을 것으로 예상하고 있습니다.

- 기업회계기준서 제 1001호 '재무제표 표시' 개정- 부채의 유동/비유동 분류

동 개정 내용에 따르면, 부채의 유동, 비유동을 분류할 때 고려할 사항을 명확히 하였습니다. '부채의 결제를 연기할 수 있는 권리'는 채무자가 보고기간말에 채무관련 계약사항을 준수한다면, 채무자에게 부채의 결제를 연기할 권리가 있다고 명확히 하였으며, 부채의 결제 연기 가능성과 경영진의 기대는 부채의 유동성 분류에 영향을 미치지 않습니다. 부채가 현금 이전, 재화나 용역 제공, 기업 자신의 지분상품 이전을 통해 결제됨을 명확히 하여, 원칙적으로 기업의 자기지분상품으로 결제되는 것도 부채의 유동성 분류에 영향을 미칩니다. 동 개정사항은 2022년 1월 1일 이후 시작하는

회계연도부터 적용되며, 조기도입이 가능합니다. 상기 개정 내용이 연결회사의 재무제표에 미치는 유의적인 영향은 없을 것으로 예상하고 있습니다.

- 기업회계기준서 제1016호 '유형자산' 개정 - 의도한 사용 전 매각금액
동 개정 내용에 따르면, 유형자산의 의도한 방식으로 사용하기 전에 생산된 재화의 순매각금액을 유형자산 취득원가에서 차감하는 것을 금지하고, 의도한 방식으로 사용하기 전에 생산된 재화의 매각금액과 관련 원가를 당기손익으로 인식하도록 하였습니다. 동 개정사항은 2023년 1월 1일 이후 시작하는 회계연도부터 적용되며, 조기도입이 가능합니다. 상기 개정 내용이 연결회사의 재무제표에 미치는 유의적인 영향은 없을 것으로 예상하고 있습니다.

2.3 연결

연결회사는 기준서 제 1110호 '연결재무제표'에 따라 연결재무제표를 작성하고 있습니다.

(1) 종속기업

종속기업은 연결회사가 지배하고 있는 모든 기업(특수목적기업 포함)입니다. 연결회사가 피투자자에 대한 관여로 변동이익에 노출되거나 변동이익에 대한 권리가 있고, 피투자자에 대하여 자신의 힘으로 그러한 이익에 영향을 미칠 능력이 있는 경우, 해당 피투자자를 지배합니다. 종속기업은 연결회사가 지배하게 되는 시점부터 연결에 포함되며, 지배력을 상실하는 시점부터 연결에서 제외됩니다.

연결회사의 사업결합은 취득법으로 회계처리 됩니다. 이전대가는 취득일의 공정가치로 측정하고, 사업결합으로 취득한 식별가능한 자산 부채 및 우발부채는 취득일의 공정가치로 최초 측정하고 있습니다. 연결회사는 청산 시 순자산의 비례적 몫을 제공하는 비지배지분을 사업결합 건별로 판단하여 피취득자의 순자산 중 비례적 지분으로 측정합니다. 취득관련 원가는 발생 시 단기비용으로 인식됩니다.

이전대가, 피취득자에 대한 비지배지분의 금액과 취득자가 이전에 보유하고 있던 피취득자에 대한 지분의 취득일의 공정가치 합계액이 취득한 식별가능한 순자산을 초

과하는 금액은 영업권으로 인식합니다. 또한, 이전대가 등이 취득한 종속기업 순자산의 공정가액보다 작다면, 그 차액은 당기이익으로 인식됩니다.

연결회사 내의 기업간에 발생하는 거래로 인한 채권, 채무의 잔액, 수익과 비용 및 미 실현이익 등은 제거 됩니다. 또한 종속기업의 회계정책은 연결회사에서 채택한 회계정책을 일관성 있게 적용하기 위해 차이가 나는 경우 수정됩니다.

(2) 지배력의 변동이 없는 종속기업에 대한 소유지분의 변동

지배력의 상실을 발생시키지 않는 비지배지분과의 거래는 자본거래, 즉 소유주로서의 자격을 행사하는 소유주와의 거래로 회계처리 하고 있습니다. 지불한 대가의 공정가치와 종속기업의 순자산의 장부금액 중 취득한 지분 해당액과의 차이는 자본에 계상됩니다. 비지배지분의 처분에서 발생하는 손익 또한 자본에 반영됩니다.

(3) 종속기업의 처분

연결회사가 지배력을 상실하는 경우 해당기업에 대해 계속 보유하게 되는 지분은 동시점에 공정가치로 재측정되며, 관련 차액은 당기손익으로 인식됩니다. 이러한 공정가치는 해당 지분이 후속적으로 관계기업, 공동지배기업 또는 금융자산으로 인식되는 경우의 최초 인식 시 장부가액이 됩니다. 또한, 해당 기업에 대하여 이전에 계상하고 있던 기타포괄손익의 금액은 연결회사가 관련 자산과 부채를 직접 처분하였을 경우와 동일하게 회계처리하고 있습니다. 따라서 과거에 인식되었던 기타포괄손익 항목은 손익 또는 자본으로 재분류됩니다.

(4) 비지배지분

당기순손익과 기타포괄손익의 각 구성요소는 지배회사의 소유주와 비지배지분에 귀속되며, 비지배지분이 부(-)의 잔액이 되더라도 총포괄손익은 지배회사의 소유주와 비지배지분에 귀속시키고 있습니다.

2.4 유동성/비유동성의 구분

연결회사는 자산과 부채를 유동/비유동으로 재무상태표에 구분하여 표시하고 있습니다.

자산은 다음의 경우에 유동자산으로 분류하고 있습니다.

- 정상영업주기 내에 실현될 것으로 예상되거나, 정상영업주기 내에 판매하거나 소비할 의도가 있다.
 - 주로 단기매매 목적으로 보유하고 있다.
 - 보고기간 후 12개월 이내에 실현될 것으로 예상한다.
 - 현금이나 현금성자산으로서, 교환이나 부채 상환 목적으로의 사용에 대한 제한 기간이 보고기간 후 12개월 이상이 아니다.
- 그 밖의 모든 자산은 비유동자산으로 분류하고 있습니다.

부채는 다음의 경우에 유동부채로 분류하고 있습니다.

- 정상영업주기 내에 결제될 것으로 예상하고 있다.
 - 주로 단기매매 목적으로 보유하고 있다.
 - 보고기간 후 12개월 이내에 결제하기로 되어 있다.
 - 보고기간 후 12개월 이상 부채의 결제를 연기할 수 있는 무조건의 권리를 가지고 있지 않다.
- 그 밖의 모든 부채는 비유동부채로 분류하고 있습니다.

이연법인세자산(부채)은 비유동자산(부채)으로 분류하고 있습니다.

2.5 외화환산

(1) 기능통화와 표시통화

연결회사는 재무제표에 포함되는 항목들을 각각의 영업활동이 이루어지는 주된 경제 환경에서의 통화("기능통화")를 적용하여 측정하고 있습니다. 연결회사의 기능통화와 표시통화는 대한민국 원화입니다.

(2) 외화거래와 보고기간말의 외화환산

외화거래는 거래일의 환율 또는 재측정되는 항목인 경우 평가일의 환율을 적용한 기능통화로 인식하고 있습니다. 외화거래의 결제나 화폐성 외화 자산·부채의 환산에서 발생하는 외환차이는 당기손익으로 인식하고 있습니다.

2.6 현금및현금성자산

재무상태표 상의 현금및현금성자산은 보통예금과 소액현금 및 취득 당시 만기가 3개월 이내인 단기성 예금으로 구성되어 있습니다. 현금흐름표상의 현금및현금성자산은 이러한 현금및현금성자산에서 당좌차월을 차감한 후의 금액을 의미합니다.

2.7 금융상품

금융상품은 거래당사자 어느 한쪽에게는 금융자산이 생기게 하고 거래상대방에게 금융부채나 지분상품이 생기게 하는 모든 계약입니다.

(1)금융자산

-최초인식과 측정

금융자산은 최초 인식 시점에 후속적으로 상각후원가로 측정되는 금융자산, 기타포괄손익-공정가치측정금융자산, 그리고 당기손익-공정가치측정금융자산으로 분류됩니다.

최초 인식 시점에 금융자산의 분류는 금융자산의 계약상 현금흐름 특성과 금융자산을 관리하기 위한 연결회사의 사업모형에 따라 달라집니다. 유의적인 금융요소가 포함되지 않거나 실무적 간편법을 적용하는 매출채권을 제외하고는 금융자산을 최초에 공정가치로 측정하며, 당기손익-공정가치로 측정하는 금융자산의 경우가 아니라면 거래원가를 가감합니다. 유의적인 금융요소가 포함되지 않거나 실무적 간편법을 적용하는 매출채권은 기업회계기준서 제1115호에 따라 결정된 거래가격으로 측정합니다.

금융자산을 상각후원가 또는 기타포괄손익-공정가치로 측정하기 위해서는 현금흐름이 원리금만으로 구성되어야 합니다.

금융자산의 관리를 위한 연결회사의 사업모형은 현금흐름을 발생시키기 위해 금융자산을 관리하는 방법과 관련됩니다. 사업모형은 현금흐름의 원천이 금융자산의 계약상 현금흐름의 수취인지, 매도인지 또는 둘 다 인지를 결정합니다.

시장의 합의나 규제에 의해 설정된 기간 프레임 내에서 금융자산을 이전하는 것이 요구되는 금융자산의 매입 또는 매도(정형화된 거래)는 거래일에 인식됩니다. 즉, 연결회사가 금융자산을 매입하거나 매도하기로 약정한 날을 의미합니다.

-후속측정

후속 측정을 위해 금융자산은 아래 네 가지의 범주로 분류됩니다.

- 상각후원가측정금융자산 (채무상품)
- 누적 손익을 당기손익으로 재순환하는 기타포괄손익-공정가치측정금융자산 (채무상품)
- 제거시 누적 손익을 당기손익으로 재순환하지 않는 기타포괄손익-공정가치측정금융자산 (지분상품)
- 당기손익-공정가치측정금융자산

상각후원가측정금융자산 (채무상품)

상각후원가측정금융자산은 후속적으로 유효이자율법을 사용하여 측정되며, 손상을 인식합니다. 자산의 제거, 변경 또는 손상에서 발생하는 이익과 손실은 당기손익으로 인식됩니다. 연결회사의 상각후원가측정금융자산은 매출채권과 대출채권, 기타금융자산을 포함합니다.

기타포괄손익-공정가치측정금융자산 (채무상품)

연결회사는 아래의 조건을 모두 충족하는 채무상품을 기타포괄손익-공정가치측정금융자산으로 측정합니다.

- 계약상 현금흐름의 수취와 금융자산의 매도 둘 다를 통해 목적을 이루는 사업모형 하에서 금융자산을 보유하고,
- 금융자산의 계약 조건에 따라 특정일에 원리금 지급만으로 구성되어 있는 현금흐름이 발생

기타포괄손익-공정가치측정채무상품에서, 이자수익, 외화환산손익, 그리고 손상 또

는 환입은 상각후원가측정금융자산과 동일한 방법으로 계산되어 당기손익으로 인식됩니다. 나머지 공정가치 변동부분은 기타포괄손익으로 인식됩니다. 금융자산의 제거 시, 기타포괄손익으로 인식한 공정가치 누적 변동분은 당기손익으로 재순환됩니다. 보고기간말 현재 연결회사는 기타포괄손익-공정가치측정채무상품을 보유하고 있지 않습니다.

-기타포괄손익-공정가치측정금융자산 (지분상품)

최초 인식 시점에, 연결회사는 기업회계기준서 제1032호 '금융상품 표시'에서의 지분의 정의를 충족하고 투자 목적으로 보유하고 있지 않은 지분상품을 기타포괄손익-공정가치로 측정하도록 하는 취소 불가능한 선택을 할 수 있습니다. 이러한 금융자산에서 발생하는 손익은 당기손익으로 재순환되지 않습니다. 배당은 연결회사가 금융자산의 원가 중 일부를 회수하여 이익을 얻는 경우를 제외하고는, 받을 권리가 확정되었을 때 손익계산서에 당기손익으로 인식합니다. 기타포괄손익-공정가치측정지분상품은 손상을 인식하지 않습니다. 연결회사는 비상장지분상품에 대해서도 취소불가능한 선택을 할 수 있습니다. 보고기간말 현재 연결회사는 기타포괄손익-공정가치측정지분상품을 보유하고 있지 않습니다.

-당기손익-공정가치측정금융자산

당기손익-공정가치측정금융자산은 단기매매항목, 최초 인식 시에 당기손익-공정가치로 측정하도록 지정된 금융자산 또는 공정가치로 측정하도록 요구되는 금융자산을 포함합니다. 단기간 내에 매도하거나 재구매할 목적으로 취득한 금융자산은 단기매매항목으로 분류됩니다. 분리된 내재파생상품을 포함한 파생상품은 효과적인 위험회피수단으로 지정되지 않았다면 단기매매항목으로 분류됩니다. 현금흐름이 원리금 지급만으로 구성되지 않은 금융자산은 사업모형에 관계없이 당기손익-공정가치측정금융자산으로 분류 및 측정됩니다. 상기 문단에서 서술된 것과 같이 채무상품이 상각후원가 또는 기타포괄손익-공정가치측정금융자산으로 분류됨에도 불구하고 회계 불일치를 제거하거나 유의적으로 감소시킬 수 있다면 채무상품을 당기손익-공정가치로 측정하도록 지정할 수 있습니다. 당기손익-공정가치측정금융자산은 재무상태표에 공정가치로 표시되며, 공정가치의 순변동은 손익계산서에서 당기손익으로 인식됩니다. 이 범주는 파생상품과 공정가치의 변동을 기타포괄손익으로 처리하는 취소불가능한 선택을 하지 않은 상장 지분 상품을 포함합니다. 상장 지분 상품에 대한 배당은 권리가 확정된 시점에 당기손익으로 인식합니다. 복합계약에 내재된 파생상품은 경

체적인 특성과 위험이 주계약에 밀접하게 관련되지 않고, 내재파생상품과 동일한 조건인 별도의 상품이 파생상품의 정의를 충족하며, 복합계약이 당기손익-공정가치로 측정되지 않는다면 주계약으로부터 분리하여 별도의 파생상품으로 회계처리합니다. 내재파생상품은 공정가치로 측정하고 공정가치의 변동을 당기손익으로 인식합니다. 현금흐름을 유의적으로 변경시키는 계약 조건의 변경이 있거나 당기손익-공정가치 측정 범주에 해당하지 않게 되는 경우에만 재평가가 발생합니다. 주계약이 금융자산인 복합계약에서 내재파생상품은 분리하여 회계처리하지 않습니다. 주계약인 금융자산과 내재파생상품은 상품 전체를 당기손익-공정가치측정금융자산으로 분류합니다. 보고기간말 현재 연결회사는 파생상품을 보유하고 있지 않습니다.

-제거

금융자산(또는, 금융자산의 일부 또는 비슷한 금융자산의 집합의 일부)은 다음과 같은 상황에서 우선적으로 제거됩니다.

- 금융자산의 현금흐름을 수취할 권리가 소멸되거나
- 연결회사가 금융자산의 현금흐름을 수취할 권리를 이전하거나 양도
- 계약에 따라 수취한 현금흐름 전체를 중요한 지체 없이 제3자에게 지급할 의무가 있다. 이 경우에 연결회사는 금융자산의 보유에 따른 위험과 보상의 대부분을 이전하거나 금융자산의 보유에 따른 위험과 보상의 대부분을 이전하지도 보유하지도 않으나 자산에 대한 통제를 이전

연결회사가 금융자산의 현금흐름을 수취할 권리를 이전하거나 양도계약을 체결할 때, 자산을 소유함에 따른 위험과 보상을 유지하는지를 평가합니다. 연결회사가 금융자산의 위험과 보상의 대부분을 보유하지도 이전하지도 않았다면, 해당 금융자산에 지속적으로 관여하는 정도까지 그 금융자산을 계속 인식합니다. 이 경우에, 연결회사는 관련된 부채를 인식합니다. 양도된 자산과 관련된 부채는 연결회사가 보유한 권리와 의무를 반영하여 측정합니다. 보증을 제공하는 형태인 지속적 관여는, 양도된 자산의 장부금액과 수취한 대가 중 상환을 요구받을 수 있는 최대 금액 중 낮은 금액으로 측정됩니다.

-손상

매출채권에 대하여, 연결회사는 기대신용손실 계산에 간편법을 적용할 수 있습니다. 따라서, 연결회사는 신용위험의 변동을 추적하지 않는 대신에, 각 결산일에 전체기간

기대신용손실에 해당하는 금액으로 손실충당금을 인식합니다.

(2)금융부채

-최초인식과 측정

금융부채는 최초 인식 시점에 당기손익-공정가치측정금융부채, 상각후원가로 측정하는 금융부채로 적절하게 분류됩니다.

모든 금융부채는 최초에 공정가치로 인식되고, 상각후원가로 측정하는 금융부채는 직접 관련된 거래원가를 차감합니다.

-후속측정

금융부채의 측정은 아래에서 언급된 분류에 따릅니다.

당기손익-공정가치측정금융부채

당기손익-공정가치측정 항목으로 지정한 금융부채의 공정가치 변동 중 해당 금융부채의 신용위험 변동으로 인한 부분은 당기손익이 아닌 기타포괄손익으로 표시하고, 동 기타포괄손익은 후속적으로 당기손익으로 재순환하지 않습니다. 다만, 금융부채의 신용위험변동에 따른 공정가치 변동을 기타포괄손익으로 인식하면 회계불일치가 발생하거나 확대될 경우에는 해당 공정가치 변동을 당기손익으로 인식합니다.

연결회사는 어떤 금융부채도 당기손익-공정가치 항목으로 지정하지 않았습니다.

금융부채가 단기간 내에 재매입되는 경우에는 단기매매항목으로 분류됩니다. 이 범주는 또한 기업회계기준서 제1109호에서 정의된 위험회피관계에 있는 위험회피수단으로 지정되지 않은 파생상품을 포함합니다. 또한 분리된 내재파생상품은 위험회피에 효과적인 수단으로 지정되지 않았다면 단기매매항목으로 분류되며 발생 손익은 당기손익으로 인식됩니다.

상각후원가측정금융부채

이 범주는 연결회사와 관련이 높습니다. 최초 인식 이후에, 이자부 대여금과 차입금은 후속적으로 유효이자율법을 사용하여 상각후원가로 측정됩니다. 부채가 제거되거나 유효이자율 상각 절차에 따라 발생하는 손익은 당기손익으로 인식됩니다.

상각후원가는 유효이자율의 필수적인 부분인 수수료나 원가에 대한 할인이나 할증액을 고려하여 계산됩니다.

이 범주는 일반적으로 이자부 대어나 차입에 적용합니다.

-제거

금융부채는 지급 의무의 이행, 취소 또는 만료된 경우에 제거됩니다. 기존 금융부채가 대역자는 동일하지만 조건이 실질적으로 다른 금융부채에 의해 교환되거나, 기존 부채의 조건이 실질적으로 변경된 경우에, 이러한 교환이나 변경은 최초의 부채를 제거하고 새로운 부채를 인식하게 합니다. 각 장부금액의 차이는 당기손익으로 인식합니다.

(3)금융상품의 상계

금융자산과 금융부채는 인식한 자산과 부채에 대해 법적으로 집행 가능한 상계 권리를 현재 가지고 있거나, 차액으로 결제하거나 자산을 실현하는 동시에 부채를 결제할 의도가 있는 경우에 재무상태표에서 상계하여 순액으로 표시됩니다.

2.8 매출채권

매출채권은 정상적인 영업과정에서 제공된 용역과 관련하여 고객으로부터 수취할 금액입니다. 매출채권의 회수가 1년 이내에 예상되는 경우 유동자산으로 분류하고 그렇지 아니한 경우 비유동자산으로 분류합니다. 매출채권은 최초에 공정가치로 인식하며, 후속적으로 손실충당금을 차감한 금액으로 측정하고 있습니다.

2.9 유형자산

연결회사의 유형자산은 역사적 원가에서 감가상각누계액과 손상차손누계액을 차감하여 표시하고 있으며, 당해 자산의 구입원가 또는 제작원가와 자산을 사용할 수 있도록 준비하는데 직접 관련되는 지출 및 해당 유형자산의 경제적 사용이 종료된 후에 원상회복을 위하여 그 자산을 제거, 해체하거나 또는 부지를 복원하는데 소요될 것으로 추정되는 비용이 충당부채의 인식요건을 충족하는 경우 그 지출의 현재가치를 취득원가로 산정하고 있습니다. 후속원가는 자산으로부터 발생하는 미래 경제적 효익

이 연결회사에 유입될 가능성이 높으며 그 원가를 신뢰성 있게 측정할 수 있는 경우에 한하여 자산의 장부금액에 포함하고 있습니다. 대체된 부분의 장부금액은 제거하고 있습니다. 그 외의 모든 수선 및 유지비는 발생한 기간의 비용으로 인식하고 있습니다.

자산의 감가상각액은 자산의 취득원가에서 잔존가치를 차감한 금액에 대하여 다음의 추정 경제적 내용연수에 걸쳐 정액법에 따라 산정하고 있습니다.

과 목	추정 내용연수
차량운반구	6년
집 기 비 품	6년
시 설 장 치	6년

연결회사는 매 회계연도 말에 자산의 잔존가치와 경제적 내용연수를 검토하고 필요한 경우 조정을 하고 있습니다. 자산의 장부금액이 추정 회수가능액을 초과하는 경우 자산의 장부금액을 회수가능액으로 즉시 감소시키고 있습니다.

2.10 무형자산

연결회사는 개별적으로 취득한 무형자산은 취득원가로 계상하고 사업결합으로 취득하는 무형자산은 취득시점의 공정가치로 계상하며 최초취득 이후 상각누계액과 손상차손누계액을 직접 차감하여 표시하고 있습니다. 한편 개발비를 제외한 내부적으로 창출된 무형자산은 발생시점에 비용항목으로 하여 당기손익에 반영하고 있습니다.

무형자산은 유한한 내용연수를 가진 무형자산과 비한정 내용연수를 가진 무형자산으로 구분되는 바 유한한 내용연수를 가진 무형자산은 해당 내용연수에 걸쳐 상각하고 손상징후가 파악되는 경우 손상여부를 검토하고 있습니다. 또한 내용연수와 상각방법은 적어도 매 회계연도말에 그 적정성을 검토하고 있으며 예상 사용기간의 변경이나 경제적효익의 예상소비형태 변화 등으로 인하여 변경이 필요한 경우에는 회계추정의 변경으로 회계처리하고 있습니다. 무형자산상각비는 해당 무형자산의 기능과 일관된 비용항목으로 하여 당기손익에 반영하고 있습니다.

자산의 감가상각액은 자산의 취득원가에서 다음의 추정 경제적 내용연수에 걸쳐 정

액법에 따라 산정하고 있습니다.

과 목	추정 내용연수
소프트웨어	5년
개 발 비	6~10년

한편 비한정 내용연수를 가진 무형자산은 상각하지 아니하되 매년 개별적으로 또는 현금창출단위에 포함하여 손상검사를 수행하고 있습니다. 또한 매년 해당 무형자산에 대하여 비한정 내용연수를 적용하는 것이 적절한지를 검토하고 적절하지 않은 경우 전진적인 방법으로 유한한 내용연수로 변경하고 있습니다.

무형자산은 처분하는 때(즉, 취득자가 해당 자산을 통제하게 되는 날) 또는 사용이나 처분으로부터 미래경제적효익이 기대되지 않을 때 제거합니다. 연결회사는 무형자산 제거시 순매각금액과 장부금액의 차이로 인한 손익은 제거시점의 당기손익에 반영하고 있습니다.

2.11 비금융자산의 손상

연결회사는 매 보고기간말에 자산의 손상을 시사하는 징후가 존재하는지 검토하고 있습니다. 그러한 징후가 존재하는 경우 또는 매년 자산에 대한 손상검사가 요구되는 경우 연결회사는 자산의 회수가능액을 추정하고 있습니다. 자산의 회수가능액은 자산 또는 현금창출단위의 순공정가치와 사용가치 중 큰 금액이며 개별자산별로 결정하나 해당 개별자산의 현금유입이 다른 자산이나 자산집단의 현금유입과 거의 독립적으로 창출되지 않는 경우 해당 개별자산이 속한 현금창출단위별로 결정됩니다. 자산의 장부금액이 회수가능액을 초과하는 경우 자산은 손상된 것으로 보며 자산의 장부금액을 회수가능액으로 감소시키게 됩니다.

사용가치는 해당 자산의 기대 미래현금흐름의 추정치를 화폐의 시간가치와 해당 자산의 위험에 대한 시장의 평가를 반영한 세전할인율로 할인한 현재가치로 평가하고 있습니다. 순공정가치는 최근거래가격을 고려하고 있습니다. 그러한 거래가 식별되지 않는 경우 적절한 평가모델을 사용하여 결정하고 있습니다. 이러한 계산에는 평가배수, 상장주식의 시가 또는 기타 공정가치 지표를 이용하고 있습니다.

손상차손은 손상된 자산의 기능과 일관된 비용항목으로 하여 당기손익에 반영하고

있습니다.

영업권을 제외한 자산에 대하여 매 보고기간말에 과거에 인식한 자산의 손상차손이 더 이상 존재하지 않거나 또는 감소하였다는 것을 시사하는 징후가 있는지 여부를 평가하며 그러한 징후가 있는 경우 회수가능액을 추정하고 있습니다. 과거에 인식한 영업권을 제외한 자산의 손상차손은 직전 손상차손의 인식시점 이후 해당 자산의 회수가능액을 결정하는데 사용된 추정치에 변화가 있는 경우에 한하여 손상차손을 인식하지 않았을 경우의 자산의 장부금액의 상각 후 잔액을 한도로 장부금액을 회수가능액으로 증가시키고 이러한 손상차손환입은 당기손익에 반영하고 있습니다

2.12 법인세

(1)당기법인세

당기 및 과거기간의 당기법인세부채(자산)는 보고기간말까지 제정되었거나 실질적으로 제정된 세율(및 세법)을 사용하여 과세당국에 납부할(과세당국으로부터 환급받을) 것으로 예상되는 금액으로 측정하고 있습니다.

자본에 직접 반영되는 항목과 관련된 당기법인세는 자본에 반영되며 손익계산서에 반영되지 않습니다. 경영진은 주기적으로 관련 세법 규정의 해석과 관련해서 법인세 환급액에 대한 회수가능성을 평가하여 필요한 경우 충당금을 설정하고 있습니다.

(2)이연법인세

연결회사는 자산 및 부채의 재무보고 목적상 장부금액과 세무기준액의 차이인 일시적차이에 대하여 이연법인세자산과 이연법인세부채를 인식하고 있습니다.

연결회사는 다음의 경우를 제외하고 모든 가산할 일시적차이에 대하여 이연법인세부채를 인식하고 있습니다.

- 영업권을 최초로 인식할 때 이연법인세부채가 발생하는 경우
- 자산 또는 부채를 최초로 인식하는 거래로서 사업결합거래가 아니고 거래 당시 회계이익이나 과세소득에 영향을 미치지 아니하는 거래에서 이연법인세부채가 발생하

는 경우

-종속기업, 관계기업 및 조인트벤처에 대한 투자지분과 관련한 가산할 일시적차이로서 동 일시적차이의 소멸시점을 통제할 수 있고 예측가능한 미래에 일시적차이가 소멸하지 않을 가능성이 높은 경우

또한 다음의 경우를 제외하고는 차감할 일시적차이, 미사용 세액공제와 세무상결손금이 사용될 수 있는 과세소득의 발생가능성이 높은 경우 이연법인세자산을 인식하고 있습니다.

-자산 또는 부채를 최초로 인식하는 거래로서 사업결합거래가 아니고 거래 당시 회계이익이나 과세소득에 영향을 미치지 아니하는 거래에서 이연법인세자산이 발생하는 경우

-종속기업, 관계기업 및 조인트벤처에 대한 투자지분과 관련한 차감할 일시적차이로서 동 일시적차이가 예측가능한 미래에 소멸할 가능성이 높지 않거나 동 일시적차이가 사용될 수 있는 과세소득이 발생할 가능성이 높지 않은 경우

이연법인세자산 및 부채는 보고기간말까지 제정되었거나 실질적으로 제정된 세율(및 세법)에 근거하여 당해 자산이 실현되거나 부채가 결제될 회계기간에 적용될 것으로 기대되는 세율을 사용하여 측정하고 있습니다.

당기손익 이외로 인식되는 항목과 관련된 당기법인세와 이연법인세는 당기손익 이외의 항목으로 인식하고 있습니다. 이연법인세 항목은 해당 거래에 따라서 기타포괄손익으로 인식하거나 자본에 직접 반영하고 있습니다.

연결회사는 당기법인세자산과 당기법인세부채를 상계할 수 있는 법적으로 집행가능한 권리를 가지고 있고 과세대상기업이 동일한 경우 혹은 과세대상기업은 다르지만 당기법인세부채와 자산을 순액으로 결제할 의도가 있거나, 유의적인 금액의 이연법인세부채가 결제되거나 이연법인세자산이 회수될 미래의 각 회계기간마다 자산을 실현하는 동시에 부채를 결제할 의도가 있는 경우에 이연법인세자산과 이연법인세부채가 동일한 과세당국과 관련이 있는 경우에만 이연법인세자산과 이연법인세부채를 상계하여 표시하고 있습니다.

2.13 퇴직급여

연결회사는 확정급여퇴직연금제도를 운영하고 있는 바 확정급여제도에 대해 별개로 관리되는 기금에 기여금을 납부합니다.

확정급여제도의 급여원가는 예측단위적립방식을 이용하여 결정됩니다. 보험수리적 손익, 순이자에 포함된 금액을 제외한 사외적립자산의 수익 및 순이자에 포함된 금액을 제외한 자산인식 상한효과의 변동으로 구성된 재측정요소는 발생 즉시 기타포괄손익으로 인식하고 있으며 후속적으로 당기손익으로 재분류하지 아니하고 있습니다.

과거근무원가는 다음 중 이른 날에 비용으로 인식하고 있습니다.

- 제도의 개정이나 축소가 발생할 때
- 관련되는 구조조정원가나 해고급여를 인식할 때

순이자(순확정급여부채(자산)에 할인율을 곱하여 결정하고 있습니다. 연결회사는 근무원가와 순확정급여부채의 순이자를 관리비의 항목으로 당기손익으로 인식하고 있습니다.

2.14 충당부채

연결회사는 과거사건의 결과로 현재의무(법적의무 또는 의제의무)가 존재하고 당해 의무를 이행하기 위하여 경제적효익을 갖는 자원이 유출될 가능성이 높으며 당해 의무의 이행에 소요되는 금액을 신뢰성 있게 추정할 수 있는 경우에 충당부채를 인식하고 있습니다. 충당부채를 결제하기 위하여 필요한 지출액의 일부 또는 전부를 제3자가 변제할 것이 예상되는 경우 연결회사가 의무를 이행한다면 변제를 받을 것이 거의 확실하게 되는 때에 한하여 변제금액을 인식하고 별도의 자산으로 회계처리하고 있습니다. 충당부채와 관련하여 포괄손익계산서에 인식되는 비용은 제3자의 변제와 관련하여 인식한 금액과 상계하여 표시하고 있습니다.

화폐의 시간가치 효과가 중요한 경우 충당부채는 부채의 특유위험을 반영한 현행 세전 이자율로 할인하고 있습니다. 충당부채를 현재가치로 평가하는 경우, 기간 경과에 따른 장부금액의 증가는 금융원가로 인식하고 있습니다.

2.15 리스

연결회사는 계약에서 대가와 교환하여, 식별되는 자산의 사용 통제권을 일정기간 이전하게 하는지를 고려하여 계약의 약정시점에, 계약자체가 리스인지, 계약이 리스를 포함하는지를 판단합니다.

리스이용자로서의 연결회사

연결회사는 단기리스와 소액 기초자산 리스를 제외한 모든 리스에 대하여 하나의 인식과 측정 접근법을 적용합니다. 연결회사는 리스로 지급의무를 나타내는 리스부채와 기초자산의 사용권을 나타내는 사용권자산을 인식합니다.

(1)사용권자산

연결회사는 리스개시일(즉, 기초자산이 사용가능한 시점)에 사용권자산을 인식합니다. 사용권자산은 원가로 측정하고, 후속 측정 시 원가모형을 적용하였습니다. 원가모형을 적용하기 위하여 감가상각누계액과 손상차손누계액을 차감하고, 리스부채의 재측정에 따른 조정을 반영합니다. 사용권자산의 원가는 인식된 리스부채 금액, 최초 직접원가, 그리고 받은 리스 인센티브를 차감한 리스개시일이나 그 전에 지급한 리스료를 포함합니다. 사용권자산은 추정내용연수와 리스기간 중 더 짧은 기간에 걸쳐 정액 기준으로 감가상각합니다.

리스기간 종료시점에 기초자산의 소유권이 이전되는 경우나 사용권자산의 원가에 매수선택권을 행사할 것임이 반영되는 경우, 감가상각은 자산의 기초자산의 추정된 내용연수를 사용하여 계산됩니다.

사용권자산도 손상의 대상이 되며 주식 2.11 비금융자산의 손상에 대한 회계정책에서 설명하였습니다.

(2)리스부채

리스 개시일에 연결회사는 리스기간에 걸쳐 지급될 리스료의 현재가치로 리스부채를 측정합니다. 리스료는 고정리스료(실질적인 고정리스료를 포함하고, 받을 리스 인센

티브는 차감), 지수나 요율에 따라 달라지는 변동리스료 및 잔존가치보증에 따라 지급될 것으로 예상되는 금액으로 구성됩니다. 리스료는 또한 연결회사가 매수선택권을 행사할 것이 상당히 확실한 경우에 그 매수선택권의 행사가격과 리스기간이 연결회사의 종료선택권 행사를 반영하는 경우에 그 리스를 종료하기 위하여 부담하는 금액을 포함합니다.

지수나 요율에 따라 달라지는 변동리스료가 아닌 변동리스료는 (재고자산을 생산하는데 발생된 것이 아니라면) 리스료 발생을 유발하는 사건 또는 조건이 발생한 기간의 비용으로 인식합니다.

연결회사는 리스료의 현재가치를 계산할 때, 리스의 내재이자율을 쉽게 산정할 수 없는 경우, 리스개시일의 증분차입이자율을 사용합니다. 리스개시일 이후 리스부채 금액은 이자를 반영하여 증가하고 지급한 리스료를 반영하여 감소합니다. 또한, 리스부채의 장부금액은 리스기간의 변경, 리스료의 변경(예를 들어, 리스료를 산정할 때 사용한 지수나 요율의 변동으로 생기는 미래 리스료의 변동) 또는 기초자산을 매수하는 선택권 평가에 변동이 있는 경우 재측정됩니다.

(3)단기리스와 소액 기초자산 리스

연결회사는 임차시설물과 차량운반구, 기타장비의 리스에 단기리스(즉, 이러한 리스는 리스기간이 리스개시일로부터 12개월 이하이고 연장선택권을 포함하지 않음)에 대한 인식 면제 규정을 적용합니다. 또한 연결회사는 소액자산으로 간주되는 사무용품의 리스에 소액자산 리스에 대한 인식 면제 규정을 적용합니다. 단기리스와 소액자산 리스에 대한 리스료는 리스기간에 걸쳐 정액기준으로 비용으로 인식합니다.

2.16 고객과의 계약에서 생기는 수익

연결회사는 채권추심, 민원대행, 신용조사를 대행하는 용역사업을 하고 있습니다. 고객과의 계약에서 연결회사는 용역의 통제가 고객에 이전되었을 때, 해당 용역의 대가로 받을 권리를 갖게 될 것으로 예상하는 대가를 반영하는 금액으로 수익을 인식합니다. 연결회사는 고객과의 계약에서 용역을 고객에게 제공하기 전에 정해진 각 용역을 통제하므로 본인으로 결론 내렸습니다.

2.17 현금배당

연결회사는 배당을 지급하기 위해 분배가 승인되고 더 이상 기업에게 재량이 없는 시점에 부채를 인식하고 있습니다. 주주에 대한 분배는 주주에 의한 승인을 필요로 합니다. 대응되는 금액은 자본에 직접 반영하고 있습니다.

2.18 주당이익

기본주당이익은 연결회사의 보통주소유주에게 귀속되는 당기순이익을 가중평균유통보통주식수로 나누어 계산하며, 희석주당이익은 전환우선주등의 관련 이자비용을 조정한 후, 연결회사의 보통주소유주에게 귀속되는 당기순이익을 가중평균유통보통주식수에 희석성 잠재적보통주가 보통주로 변경되는 경우 발행될 보통주의 가중평균주식수를 합한 주식수로 나누어 계산합니다.

2.19 자기주식

연결회사는 자기주식을 자본에서 차감하여 회계처리하고 있습니다. 자기주식의 취득, 매각, 발행 또는 취소에 따른 손익은 손익계산서에 반영하지 않으며 장부금액과 처분대가의 차이는 기타자본잉여금으로 회계처리하고 있습니다.

3. 유의적 회계적 판단, 추정 및 가정

연결회사의 경영진은 재무제표 작성 시 보고기간말 현재 수익, 비용, 자산 및 부채에 대한 보고금액과 우발부채에 대한 주식공시사항에 영향을 미칠 수 있는 판단, 추정 및 가정을 하여야 합니다. 그러나 이러한 추정 및 가정의 불확실성은 향후 영향을 받을 자산 및 부채의 장부금액에 중요한 조정을 유발할 수 있습니다.

다음 회계연도 내에 자산과 부채의 장부금액에 중요한 조정을 유발할 수 있는 중요한 위험을 내포한 보고기간말 현재의 미래에 대한 중요한 가정 및 추정의 불확실성에 대한 기타 주요 원천은 다음과 같습니다. 가정 및 추정은 재무제표를 작성하는 시점에 입수가 가능한 변수에 근거하고 있습니다. 현재의 상황과 미래에 대한 가정은 시장의 변화나 연결회사의 통제에서 벗어난 상황으로 인해 변화할 수 있습니다. 그러한 변화가

발생 시 이를 가정에 반영하고 있습니다.

(1)비금융자산의 손상

연결회사는 매 보고일에 모든 비금융자산에 대하여 손상징후의 존재 여부를 평가합니다. 영업권과 비한정 내용연수의 무형자산에 대해서는 매년 또는 손상징후가 있는 경우에 손상검사를 수행합니다. 기타 비금융자산에 대해서는 장부금액이 회수가능하지 않을 것이라는 징후가 있을 때 손상검사를 수행합니다. 사용가치를 계산하기 위하여 경영진은 해당 자산이나 현금창출단위로부터 발생하는 미래기대현금흐름을 추정하고 동 미래기대현금흐름의 현재가치를 계산하기 위한 적절한 할인율을 선택하여야 합니다.

(2)퇴직급여제도

확정급여부채의 현재가치는 보험수리적 평가방법을 통해 결정됩니다. 보험수리적 평가방법의 적용을 위해서는 다양한 가정을 세우는 것이 필요합니다. 이러한 가정의 설정은 할인율, 미래임금상승률, 사망률 및 미래연금상승률의 결정 등을 포함합니다. 평가방법의 복잡성과 기본 가정 및 장기적인 성격으로 인해 확정급여부채는 이러한 가정들에 따라 민감하게 변동됩니다. 모든 가정은 매 보고기간말마다 검토됩니다.

(3)복구충당부채

연결회사는 임차하여 사용중인 사무실과 관련하여 복구충당부채를 계상하고 있습니다. 동 충당부채는 경영진의 가정과 추정에 기초한 사무실의 복구비용과 할인율을 적용하여 산정되었습니다.

(4)리스-증분차입이자율의 산정

연결회사는 리스의 내재이자율을 쉽게 산정할 수 없으므로, 리스부채를 측정하기 위해 증분차입이자율을 사용합니다. 증분차입이자율은 연결회사가 비슷한 경제적 환경에서 비슷한 기간에 걸쳐 비슷한 담보로 사용권자산과 가치가 비슷한 자산 획득에 필요한 자금을 차입한다면 지급해야 하는 이자율입니다. 따라서 증분차입이자율은 관

측가 가능한 요율이 없거나(금융거래를 하지 않는 종속기업의 경우) 리스 조건을 반영하기 위하여 조정되어야 하는 경우(예를 들어, 리스가 종속기업의 기능통화가 아닌 경우)에 특정이 요구되는 연결회사가 지불해야 하는 사항을 반영합니다. 연결회사는 가능한 경우 (시장이자율과 같은) 관측가능한 투입변수를 이용하여 증분차입이자율을 측정하고 (종속기업의 개별 신용등급과 같은) 특정 기업별 추정치를 작성합니다.

(5) 손실충당금

매출채권에 대하여, 연결회사는 기대신용손실 계산에 간편법을 적용할 수 있습니다. 따라서, 연결회사는 신용위험의 변동을 추적하지 않는 대신에, 각 결산일에 전체기간 기대신용손실에 해당하는 금액으로 손실충당금을 인식합니다.

4. 범주별 금융상품

(1) 보고기간말 현재 금융상품의 분류내역

<당기말>

(단위 : 천원)

금융자산	상각후원가로 측정하는 금융자산	당기손익-공정가치로 측정하는 금융자산
현금및현금성자산	8,325,099	-
기타금융자산	3,689,059	-
매출채권및기타채권	16,121,043	-
대출채권	15,461,976	-
당기손익-공정가치측정금융자산	-	2,210,457
합 계	43,597,176	2,210,457

금융부채	상각후원가로 측정하는 금융부채	기타금융부채(주1)
매입채무및기타채무	10,918,088	-
리스부채	-	13,429,212
사채	4,890,000	-
차입금	4,026,620	-
합 계	19,834,708	13,429,212

(주1) 기타금융부채는 범주별 금융부채의 적용을 받지 않는 리스부채로 구성되어 있습니다.

<전기말>

(단위 : 천원)

금융자산	상각후원가로 측정하는 금융자산	당기손익-공정가치로 측정하는 금융자산
현금및현금성자산	10,298,381	-
기타금융자산	2,699,162	-
매출채권및기타채권	14,262,686	-
대출채권	5,904,828	-
당기손익-공정가치측정금융자산	-	3,297,888

금융자산	상각후원가로 측정하는 금융자산	당기손익-공정가치로 측정하는 금융자산
합 계	33,165,056	3,297,888

금융부채	상각후원가로 측정하는 금융부채	기타금융부채(주1)
매입채무및기타채무	10,337,376	-
리스부채	-	5,615,280
사채	3,000,000	-
합 계	13,337,376	5,615,280

(주1) 기타금융부채는 범주별 금융부채의 적용을 받지 않는 리스부채로 구성되어 있습니다.

(2) 금융상품 범주별 순손익

<당기>

(단위 : 천원)

구 분	상각후원가로 측정하는 금융자산	당기손익-공정가치로 측정하는 금융자산
유효이자율법에 따른 이자수익	217,196	-
배당금수익	594	-
손실충당금전입액	(170,849)	-
당기손익-공정가치측정금융자산 평가이익	-	204,603
당기손익-공정가치측정금융자산 처분이익	-	7,104
합 계	46,941	211,707

구 분	상각후원가로 측정하는 금융부채	기타금융부채
리스부채이자비용	-	(110,464)
이자비용	(468,405)	-
합 계	(468,405)	(110,464)

<전기>

(단위 : 천원)

구 분	상각후원가로 측정하는 금융자산	당기손익-공정가치로 측정하는 금융자산
이자수익	220,322	-
기타이자수익	113,528	-
손실충당금전입액	(44,562)	-
배당금수익	-	624
당기손익-공정가치측정금융자산 평가이익	-	92,970
당기손익-공정가치측정금융자산 처분이익	-	2,632
합 계	289,288	96,226

구 분	상각후원가로 측정하는 금융부채	기타금융부채
리스부채이자비용	-	(124,615)
이자비용	(8,549)	-
합 계	(8,549)	(124,615)

(3) 보고기간말 현재 금융상품의 장부금액과 공정가치는 다음과 같습니다.

(단위 : 천원)

구 분	당기말		전기말	
	장부금액	공정가치	장부금액	공정가치
금융자산				
상각후원가로 측정하는 금융자산(주1)				
- 현금및현금성자산	8,325,099	8,325,099	10,298,381	10,298,381
- 매출채권및기타채권	8,092,030	8,092,030	6,300,936	6,300,936
- 유동대출채권	7,481,032	7,481,032	443,692	443,692
- 비유동대출채권	7,980,944	7,980,944	5,461,136	5,461,136
- 유동성기타금융자산	830,013	830,013	1,765,698	1,765,698
- 비유동성기타금융자산	2,859,047	2,859,047	933,464	933,464
- 기타비유동채권	8,029,013	8,029,013	7,961,749	7,961,749
소 계	43,597,176	43,597,176	33,165,055	33,165,055
공정가치로 측정하는 금융자산				
- 당기손익-공정가치측정금융자산(유동)	-	-	552,013	552,013
- 당기손익-공정가치측정금융자산(비유동)	2,210,457	2,210,457	2,745,874	2,745,874
소 계	2,210,457	2,210,457	3,297,887	3,297,887
합 계	45,807,634	45,807,634	36,462,942	36,462,942
금융부채(주1)				
상각후원가로 측정하는 금융부채				
- 매입채무및기타채무	10,918,088	10,918,088	10,337,376	10,337,376
- 단기사채	4,890,000	4,890,000	-	-
- 단기차입금	3,658,620	3,658,620	-	-
- 장기사채	-	-	3,000,000	3,000,000
- 장기차입금	368,000	368,000	-	-
소 계	19,834,708	19,834,708	13,337,376	13,337,376
리스부채				
- 유동성리스부채	3,957,404	3,957,404	2,920,909	2,920,909
- 비유동성리스부채	9,471,808	9,471,808	2,694,371	2,694,371
소 계	13,429,212	13,429,212	5,615,280	5,615,280
합 계	33,263,920	33,263,920	18,952,656	18,952,656

(주1) 상기 금융상품의 장부금액은 공정가치의 합리적인 근사치입니다.

(4) 공정가치 서열체계

연결실체는 공정가치측정에 사용된 투입변수의 유의성을 반영하는 공정가치 서열체계에 따라 공정가치측정치를 분류하고 있으며, 공정가치 서열체계의 수준은 다음과 같습니다.

구분	투입변수의 유의성
수준 1	동일한 자산이나 부채에 대한 활성시장의 공시가격
수준 2	직접적으로 또는 간접적으로 관측가능한 자산이나 부채에 대한 투입변수
수준 3	관측가능한 시장자료에 기초하지 않은 자산이나 부채에 대한 투입변수

당기말과 전기말 현재 공정가치 평가 대상 금융자산의 공정가치는 다음과 같은 공정가치체계로 분류하고 있습니다.

<당기말>

(단위 : 천원)

구분	수준1	수준2	수준3	합 계
금융자산				
공정가치로 측정되는 금융자산				
당기손익-공정가치측정금융자산	-	2,210,457	-	2,210,457
합 계	-	2,210,457	-	2,210,457

<전기말>

(단위 : 천원)

구분	수준1	수준2	수준3	합 계
금융자산				
공정가치로 측정되는 금융자산				
당기손익-공정가치측정금융자산	-	3,297,888	-	3,297,888
합 계	-	3,297,888	-	3,297,888

당기 및 전기 중 공정가치 서열체계간 변동은 없었습니다.

당기 및 전기 중 연결재무상태표에 공정가치로 측정하는 금융자산의 공정가치체계수준 2의 변동내역은 다음과 같습니다.

(단위 : 천원)

구분	당기	전기
기초금액	3,297,887	2,427,719
취득	1,151,610	1,579,043
처분	(2,443,643)	(801,845)
평가손익	204,603	92,970
기말금액	2,210,457	3,297,887

(5) 금융상품의 상계

상계되는 금융자산 및 금융부채, 실행가능한 일괄상계약정 및 이와 유사한 약정의 적용을 받는 금융자산과 금융부채는 없습니다.

(6) 금융상품의 가치평가기법

활성시장에서 공시되는 가격이 있다면 해당 금융상품의 공정가치는 공시가격으로 측정합니다. 측정대상 금융상품과 동일한 금융상품에 대하여 활성시장에서 공시되는 가격이 없다면 평가기법을 사용하여 공정가치를 측정합니다. 평가기법에는 유사한 금융상품에 대하여 활성시장에서 공시되는 가격 또는 관측 가능한 현행 시장거래에서의 가격을 참고하거나 현금흐름할인방법 등 일반적으로 인정된 가격결정모형의 사용을 포함합니다.

당기 중 수준2 공정가치측정치로 분류되는 금융상품의 공정가치측정에 사용된 가치평가기법의 변동은 없습니다.

5. 현금및현금성자산

보고기간말 현재 현금및현금성자산의 내역은 다음과 같습니다.

(단위 : 천원)

구분	당기말	전기말
현금	1,524	1,344
보통예금 등	8,323,575	10,297,037
합계	8,325,099	10,298,381

6. 당기손익-공정가치측정금융자산

보고기간말 현재 당기손익-공정가치측정 금융자산의 내역은 다음과 같습니다.

<당기말>

(단위 : 천원)

구분	취득가액	장부가액
수익증권		
펀드	10,000	10,522
보험상품	2,068,424	2,199,935
합계	2,078,424	2,210,457

<전기말>

(단위 : 천원)

구분	취득가액	장부가액
수익증권		
펀드	558,851	562,420
보험상품	2,348,052	2,735,467
합계	2,906,903	3,297,887

7. 대출채권

(1) 보고기간말 현재 대출채권 내역은 다음과 같습니다.

(단위 : 천원)

구분	당기말		전기말	
	유동	비유동	유동	비유동
대출채권(대부업)	7,653,204	8,037,204	443,692	5,502,761
손실충당금	(172,172)	(56,260)	-	(41,625)
대출채권장부금액	7,481,032	7,980,944	443,692	5,461,136

(2) 당기 중 대출채권의 변동내역은 다음과 같습니다.

(단위 : 천원)

구분	12개월 기대신용 손실	전체기간 기대신용손실		합계
		신용이 손상되지 않은 대출채권	신용이 손상된 대출채권	
기초	5,946,452	-	-	5,946,452
실행 또는 매입한 새로운 금융자산	9,743,955	-	-	9,743,955
당기말	15,690,407	-	-	15,690,407

(3) 당기와 전기 중 대출채권 손실충당금의 변동내역은 다음과 같습니다.

(단위 : 천원)

구분	당기	전기
기초	41,625	-
손실충당금전입액	186,807	41,625
당기말	228,432	41,625

8. 매출채권및기타채권

(1) 보고기간말 현재 매출채권및기타채권의 내역은 다음과 같습니다.

(단위 : 천원)

계정과목	당기말			전기말		
	채권액	손실충당금	장부금액	채권액	손실충당금	장부금액
매출채권	7,354,151	(196,009)	7,158,142	6,235,245	(230,445)	6,004,800
유동성기타채권	130,065	(45,813)	84,252	329,461	(33,324)	296,137
유동성양수채권	855,625	(5,989)	849,636	-	-	-
비유동성기타채권	8,029,013	-	8,029,013	7,961,749	-	7,961,749
합 계	16,368,854	(247,811)	16,121,043	14,526,455	(263,769)	14,262,686

(2) 보고기간말 현재 매출채권 및 기타채권에 대한 손실충당금은 다음과 같습니다.

(단위: 천원)

당기말	2년초과	1년초과	6개월초과	3개월초과	1개월초과	1개월이하	합 계
채권기대손실률							
금융채권	100.00%	0.00%	0.00%	0.00%	0.00%	0.00%	
상사채권	100.00%	88.81%	64.74%	47.27%	26.34%	3.53%	
기타채권	100.00%	88.81%	64.74%	47.27%	26.34%	3.53%	
양수채권	0.70%	0.70%	0.70%	0.70%	0.70%	0.70%	
채권장부가액							
금융채권	-	-	80	2,080	244	7,113,369	7,115,773
상사채권	170,978	18,928	5,866	3,038	6,972	32,595	238,378
기타채권	30,410	-	22,933	2,600	-	57,311	113,254
양수채권	-	-	-	-	-	855,625	855,625
합 계	201,388	18,928	28,879	7,718	7,216	8,058,900	8,323,030
채권손실충당금							
금융채권	-	-	-	-	-	-	-
상사채권	170,978	16,810	3,798	1,436	1,836	1,151	196,009
기타채권	30,410	-	13,773	1,229	-	401	45,813
양수채권	-	-	-	-	-	855,625	5,989
합 계	201,388	16,810	17,570	2,665	1,836	857,177	247,811

(단위: 천원)

전기말	2년초과	1년초과 2년미만	6개월초과 1년미만	3개월초과 6개월미만	1개월초과 3개월미만	1개월이하	합 계
채권기대손실률							
금융채권	100.00%	80.30%	21.84%	10.70%	0.24%	0.02%	
상사채권	100.00%	74.92%	67.28%	51.92%	17.24%	0.57%	
기타채권	100.00%	74.92%	67.28%	51.92%	17.24%	0.57%	
채권장부가액							
금융채권	23,082	11	22	3,869	25,908	5,804,843	5,857,735
상사채권	156,854	43,604	11,616	8,717	17,765	138,954	377,510
기타채권	31,733	172	-	-	-	226,679	258,584
합 계	211,669	43,787	11,638	12,586	43,673	6,170,476	6,493,829
채권손실총당금							
금융채권	23,082	8	4	413	62	1,160	24,729
상사채권	156,854	32,668	7,815	4,525	3,062	792	205,716
기타채권	31,733	128	-	-	-	1,463	33,324
합 계	211,669	32,804	7,819	4,938	3,124	3,415	263,769

(3) 보고기간말 현재 기타채권의 장부금액은 다음과 같습니다.

(단위: 천원)

계정과목	당기말	전기말
유동성 :		
미수금	33,308	258,585
손실총당금	(31,818)	(33,149)
미수수익	96,757	70,876
손실총당금	(13,995)	(175)
양수채권	855,625	-
손실총당금	(5,989)	-
소 계	933,888	296,137
비유동성 :		
장기보증금	8,443,968	8,114,746
현재가치할인차금	(445,455)	(188,496)
장기대여금	30,500	35,500
소 계	8,029,013	7,961,749

계정과목	당기말	전기말
합 계	8,962,901	8,257,886

(4) 당기와 전기 중 손실충당금의 변동내역은 다음과 같습니다.

<당기>

(단위 : 천원)

구 분	기초	손실충당금전입 (환입)	제각	당기말
매출채권	230,445	(34,436)	-	196,009
유동성기타채권	33,324	12,489	-	45,813
양수채권	-	5,989	-	5,989
합 계	263,769	(15,958)	-	247,811

<전기>

(단위 : 천원)

구 분	기초	손실충당금전입 (환입)	제각	전기말
매출채권	847,225	27,653	(644,433)	230,445
유동성기타채권	88,911	(24,716)	(30,871)	33,324
합 계	936,136	2,937	(675,304)	263,769

(5) 기업회계기준서 1109호 하에서 연결회사는 매출채권및기타채권에 대해 간편법을 적용하고 있습니다. 즉, 전체기간의 기대신용손실에 해당하는 금액으로 손실충당금을 측정하고 있습니다.

9. 기타금융자산

보고기간말 현재 기타금융자산의 세부내역은 다음과 같습니다.

(단위 : 천원)

구분	당기말	전기말
유동성		
단기금융상품(주1)	830,013	1,765,698
비유동성		
장기금융상품(주1)	859,047	933,464
후순위채	2,000,000	-
합계	3,689,059	2,699,162

(주1) 주식 30 참조

10. 기타자산

보고기간말 현재 기타유동자산의 세부내역은 다음과 같습니다.

(단위 : 천원)

구분	당기말	전기말
선급금	193,634	463,857
선급비용	512,604	128,434
합계	706,238	592,291

11. 유형자산

(1) 당기 중 유형자산의 변동은 다음과 같습니다.

(단위 : 천원)

구분	기 초	취 득	감가상각	처분 및 해지	당기말
차량운반구	1	60,055	(1,628)	(40,515)	17,913
집기비품	1,474,336	886,593	(508,760)	(969)	1,851,200
시설장치	1,061,685	672,833	(313,072)	-	1,421,446
사용권자산	5,844,804	13,080,664	(4,215,092)	(767,974)	13,942,402
합 계	8,380,826	14,700,146	(5,038,552)	(809,458)	17,232,961

(2) 전기 중 유형자산의 변동은 다음과 같습니다.

(단위 : 천원)

구분	기 초	취 득	감가상각	처분 및 해지	전기말
차량운반구	55,740	-	(8,635)	(47,104)	1
집기비품	1,041,127	830,093	(389,417)	(7,467)	1,474,336
시설장치	740,590	553,339	(232,244)	-	1,061,685
사용권자산	5,302,856	6,546,901	(3,753,301)	(2,251,652)	5,844,804
합 계	7,140,313	7,930,333	(4,383,597)	(2,306,223)	8,380,826

(3) 당기와 전기 중 사용권자산의 변동내역은 다음과 같습니다.

<당기>

(단위 : 천원)

사용권자산	기초	증가	감가상각	해지	기말
차량	429,526	337,928	-	(82,267)	685,187
감가상각누계액	(160,367)	-	(225,218)	73,771	(311,814)
부동산	8,758,583	12,125,534	-	(6,444,586)	14,439,531
감가상각누계액	(3,455,041)	-	(3,704,510)	5,806,476	(1,353,075)
선급임차료	302,312	396,887	-	(252,870)	446,329
감가상각누계액	(99,941)	-	(101,810)	162,595	(39,156)
복구충당부채	107,684	220,316	-	(165,035)	162,965
감가상각누계액	(37,952)	-	(183,554)	133,941	(87,565)
합 계	5,844,804	13,080,664	(4,215,092)	(767,975)	13,942,402

<전기>

(단위 : 천원)

사용권자산	기초	증가	감가상각	해지	기말
차량	340,531	88,995	-	-	429,526
감가상각누계액	-	-	(160,367)	-	(160,367)
부동산	4,822,308	6,186,935	-	(2,250,660)	8,758,583
감가상각누계액	-	-	(3,455,041)	-	(3,455,041)
선급임차료	140,017	163,287	-	(992)	302,312
감가상각누계액	-	-	(99,941)	-	(99,941)
복구충당부채	-	107,684	-	-	107,684
감가상각누계액	-	-	(37,952)	-	(37,952)
합 계	5,302,856	6,546,901	(3,753,301)	(2,251,652)	5,844,804

(4) 당기와 전기 중 리스부채의 변동내역은 다음과 같습니다.

<당기>

(단위 : 천원)

리스부채	기초	증가	상환	해지 외	이자비용	유동/비유동 대체	기말
유동리스부채	2,973,793	3,717,105	(4,041,951)	(327,176)	-	1,857,939	4,179,711
현재가치할인차금	(52,884)	(213,293)	-	-	103,999	(60,129)	(222,307)
비유동리스부채	2,753,224	9,178,588	(39,353)	(305,496)	-	(1,857,939)	9,729,024
현재가치할인차금	(58,853)	(264,623)	-	3,071	3,060	60,129	(257,216)
합 계	5,615,280	12,417,778	(4,081,304)	(629,600)	107,058	-	13,429,212

<전기>

(단위 : 천원)

리스부채	기초	증가	상환	해지	이자비용	유동/비유동 대체	기말
유동리스부채	2,627,300	3,405,418	(3,696,475)	(24,200)	-	661,750	2,973,793
현재가치할인차금	(76,854)	(37,128)	-	35,043	24,028	2,027	(52,884)
비유동리스부채	2,754,756	2,952,646	-	(2,292,428)	-	(661,750)	2,753,224
현재가치할인차금	(142,362)	(45,006)	-	30,762	99,780	(2,027)	(58,853)
합 계	5,162,840	6,275,930	(3,696,475)	(2,250,823)	123,808	-	5,615,280

(5) 보고기간말 현재 연결회사가 보유한 리스부채의 계약상 만기는 다음과 같습니다.

<당기말>

(단위 : 천원)

리스부채	장부금액	잔존계약만기			
		6개월이내	6-12개월	1-2년	2-5년
유동리스부채	4,179,711	2,124,409	2,055,302	-	-
비유동리스부채	9,729,024	-	-	3,818,278	5,910,746
합 계	13,908,735	2,124,409	2,055,302	3,818,278	5,910,746

<전기말>

(단위 : 천원)

리스부채	장부금액	잔존계약만기			
		6개월이내	6-12개월	1-2년	2-5년
유동리스부채	2,973,793	1,726,764	1,247,029	-	-
비유동리스부채	2,753,224	-	-	1,120,740	1,632,484
합 계	5,727,017	1,726,764	1,247,029	1,120,740	1,632,484

(6) 당기와 전기 중 손익계산서에 인식된 금액은 다음과 같습니다.

(단위 : 천원)

구분	당기	전기
사용권자산의 감가상각비	(4,215,092)	(3,753,302)
리스부채의 이자비용	(110,464)	(124,615)
사용권자산 이자수익	110,484	117,962
소액자산리스료	(350,571)	(182,198)
손익계산서에 인식된 총 금액	(4,565,644)	(3,942,154)

당기 중 리스로 인한 총 현금유출 금액은 4,392,522천원입니다.

12. 무형자산

(1) 당기 중 무형자산의 변동은 다음과 같습니다.

(단위 : 천원)

과목	기초	취득	처분	상각	손상환입	당기말
소프트웨어	387,996	227,140	-	(157,161)	-	457,976
개발비	1,353,267	1,823,000	-	(200,939)	-	2,975,329
회원권	1,091,892	253,000	-	-	376,607	1,721,498
합계	2,833,155	2,303,140	-	(358,100)	376,607	5,154,803

(2) 전기 중 무형자산의 변동은 다음과 같습니다.

(단위 : 천원)

구분	기초	취득	처분	상각	전기말
소프트웨어	173,026	334,550	-	(119,580)	387,996
개발비	1,213,318	298,500	-	(158,551)	1,353,267
회원권	1,322,420	-	(230,528)	-	1,091,892
합계	2,708,764	633,050	(230,528)	(278,131)	2,833,155

13. 매입채무및기타채무

보고기간말 현재 매입채무및기타채무의 세부내역은 다음과 같습니다.

(단위 : 천원)

계정과목	당기말	전기말
미지급금	10,032,305	9,507,893
미지급비용	885,783	829,483
합 계	10,918,088	10,337,376

14. 기타유동부채

보고기간말 현재 기타유동부채의 세부내역은 다음과 같습니다.

(단위 : 천원)

계정과목	당기말	전기말
예수금	5,168,999	4,277,279
합 계	5,168,999	4,277,279

15. 법인세비용과 이연법인세

(1) 당기와 전기의 법인세비용의 구성 내역은 다음과 같습니다.

(단위 : 천원)

구분	당기	전기
Ⅰ. 당기법인세		
- 기간손익에 대한 당기법인세	1,354,487	1,336,546
- 전기이전 법인세에 대한 당기의 조정사항	(512,186)	(504,904)
- 자본에 직접 가감되는 법인세	49,853	47,702
소 계	892,154	879,344
Ⅱ. 이연법인세		
- 당기 일시적차이의 변동으로 인한 변동	(757,693)	112,407
법인세비용	134,461	991,751

(2) 연결회사의 당기 및 전기 중 법인세비용과 회계이익간의 관계는 다음과 같습니다

(단위 : 천원)

구 분	당기	전기
법인세비용차감전 순이익	10,427,950	7,612,885
적용세율로 계산된 법인세(주1)	2,247,081	1,716,557
세무조정효과 :		
- 세무상 과세되지 않는 수익	(57,620)	(14,793)
- 세무상 차감되지 않는 비용	82,694	58,370
전기이전 법인세에 대한 당기의 조정사항	(512,186)	(504,904)
세액공제	(1,677,605)	(311,112)
기 타	52,097	47,633
법인세비용	134,461	991,751
평균유효세율	1.29%	13.03%

(주1) 당기 및 전기 세율은 2억 초과 200억 이하 22%, 2억 이하 11%입니다.

(3) 기타포괄손익에 가감된 법인세비용의 내역은 다음과 같습니다.

(단위 : 천원)

구 분	당기			전기		
	세전	법인세	세후	세전	법인세	세후
확정급여제도 재측정요소	(226,604)	49,853	(176,751)	(216,827)	47,702	(169,125)

(4) 상계된 이연법인세자산과 부채의 내역은 다음과 같습니다.

(단위 : 천원)

구 분	당기말	전기말
이연법인세자산 :		
12개월 이내에 결제될 이연법인세자산	231,253	50,723
12개월 이후에 결제될 이연법인세자산	5,989,044	3,225,874
상계 전 이연법인세자산	6,220,297	3,276,597
이연법인세부채 :		
12개월 이내에 결제될 이연법인세부채	(48,707)	(10,100)
12개월 이후에 결제될 이연법인세부채	(4,725,062)	(2,805,944)
상계 전 이연법인세부채	(4,773,769)	(2,816,044)
이연법인세자산(부채) 순액	1,446,528	460,553

(5) 동일 과세당국과 관련된 금액을 상계하기 이전 이연법인세의 변동은 다음과 같습니다.

<당기>

(단위 : 천원)

구 분	기 초	증가(감소)	당기말
퇴직급여충당부채	1,353,998	328,364	1,682,362
퇴직보험료	(1,353,998)	(307,294)	(1,661,292)
손실충당금	50,723	(864)	49,859
미수이자	(10,100)	6,406	(3,694)
감가상각비	(167,181)	(51,596)	(218,777)
시설장치	1,935	-	1,935
시설장치상각누계액	(1,935)	-	(1,935)
복구충당부채	38,984	(415)	38,569
연차수당	177,293	13,098	190,391
회원권	89,416	(82,853)	6,563
금융자산평가이익	(20,453)	(24,560)	(45,013)
소송충당부채	310,635	(18,070)	292,565
리스 등	(8,772)	(5,868)	(14,640)
일시적차이 계	460,545	(143,652)	316,893
이월세액공제(주1)	228,252	896,528	1,124,780

구 분	기 초	증가(감소)	당기말
세무상결손금(주1)	-	4,854	4,854
이연법인세자산(부채) 순액	688,797	757,730	1,446,527

(주1) 이월세액공제의 만료시기는 다음과 같습니다.

(단위: 천원)

구 분	세무상결손금	이월세액공제
2024년	-	228,252
2025년 이후	4,854	34,305
계	4,854	262,557

<전기>

(단위 : 천원)

구 분	기 초	증가(감소)	전기말
퇴직급여충당부채	1,030,578	323,420	1,353,998
퇴직보험료	(1,030,578)	(323,420)	(1,353,998)
손실충당금	199,952	(149,229)	50,723
미수이자	(5,187)	(4,913)	(10,100)
감가상각비	(133,533)	(33,648)	(167,181)
시설장치	(1,935)	-	(1,935)
시설장치상각누계액	1,935	-	1,935
복구충당부채	35,770	3,320	39,090
연차수당	130,088	47,205	177,293
회원권	89,416	-	89,416
금융자산평가손실	38,726	(59,179)	(20,453)
금융자산평가이익	(25,114)	25,114	-
소송충당부채	242,842	67,793	310,635
리스 등	-	(8,870)	(8,870)
합 계	572,960	(112,407)	460,553
이연법인세자산(부채) 순액	572,960	(112,407)	460,553

16. 차입금 및 사채

(1) 보고기간말 현재 단기차입금의 내역은 다음과 같습니다.

(단위 : 천원)

종류	차입처	연이자율	당기말	전기말
일반차입	한화저축은행	7.50%	436,300	-
일반차입	제이비우리캐피탈	6.20%	801,220	-
일반차입	DGB캐피탈	5.27%	1,293,100	-
일반차입	금천신협	6.40%	1,128,000	-
합계			3,658,620	-

(2) 보고기간말 현재 장기차입금의 내역은 다음과 같습니다.

(단위 : 천원)

종류	차입처	연이자율	당기말	전기말
일반차입	DGB캐피탈	5.30%	368,000	-
장기차입금 계			368,000	-

(3) 보고기간말 현재 사채의 내역은 다음과 같습니다.

(단위 : 천원)

종류	발행일	만기일	연이자율	당기말	전기말
제1회 무보증사채	2019-12-16	2021-12-16	6.50%	2,780,000	3,000,000
제2회 무보증사채	2020-08-31	2022-08-31	6.30%	2,110,000	-
소계				4,890,000	3,000,000
차감 : 1년이내 만기도래분				(2,780,000)	-
합계				2,110,000	3,000,000

(*) 주식 31 참조

17. 확정급여부채(자산)

(1) 당기와 전기 중 확정급여부채(자산)의 변동내역은 다음과 같습니다.

<당기>

(단위 : 천원)

구분	확정급여채무의 현재가치	사외적립자산의 공정가치	확정급여부채 (자산)
기초금액	6,214,181	6,059,507	154,675
당기근무원가	2,044,849	-	2,044,849
이자수익 또는 이자비용	153,622	136,084	17,538
순확정급여부채의 재측정요소	155,410	(71,194)	226,604
제도에 납입하는 기여금	-	2,400,000	(2,400,000)
관계회사전입액	49,320	-	49,320
지급액	(982,104)	(973,068)	(9,036)
당기말금액	7,635,278	7,551,329	83,949

<전기>

(단위 : 천원)

구분	확정급여채무의 현재가치	사외적립자산의 공정가치	확정급여부채 (자산)
기초금액	4,757,287	4,807,618	(50,331)
당기근무원가	1,696,284	-	1,696,284
이자수익 또는 이자비용	132,193	126,480	5,713
순확정급여부채의 재측정요소	152,437	(64,390)	216,827
제도에 납입하는 기여금	-	1,700,000	(1,700,000)
지급액	(523,399)	(510,201)	(13,198)
계열사전출액	(620)	-	(620)
전기말금액	6,214,182	6,059,507	154,675

(2) 당기와 전기 중 총 비용을 포함하고 있는 계정과목과 금액은 다음과 같습니다.

(단위 : 천원)

구분	당기	전기
관리비(퇴직급여)(*)	2,143,537	1,764,066

(*) 확정기여형 퇴직급여로 인식한 금액 81,150천원이 포함되어 있습니다.

(3) 보고기간말 현재 사외적립자산의 공정가치내역은 다음과 같습니다.

(단위 : 천원)

구분	당기말		전기말	
	금액	비율	금액	비율
금융기관예치금	7,551,329	100%	6,059,507	100%

(4) 확정급여채무의 현재가치 결정에 사용한 주요 보험수리적 가정은 다음과 같습니다.

구분	당기말	전기말
할인율	2.51%	2.56%
미래임금상승률	3.69%	3.69%

(5) 보고기간말 현재 주요 보험수리적가정의 변동에 따른 확정급여채무의 민감도 분석 내역은 다음과 같습니다.

<당기말>

(단위 : 천원)

구분	할인율		임금인상률	
	0.5%증가	0.5%감소	0.5%증가	0.5%감소
확정급여채무	7,422,565	7,860,365	7,860,717	7,420,233

<전기말>

(단위 : 천원)

구 분	할인율		임금인상률	
	0.5% 증가	0.5% 감소	0.5% 증가	0.5% 감소
확정급여채무	6,044,306	6,394,037	6,394,409	6,042,362

18. 충당부채

18-1. 복구충당부채

(1) 당기와 전기 중 복구충당부채의 변동내역은 다음과 같습니다.

(단위 : 천원)

구 분	당기	전기
기초	180,691	162,592
증가	220,316	107,683
감소	(236,020)	(90,392)
기간경과에 따른 현재가치상각	3,405	807
기말	168,392	180,690
유동성 복구충당부채	3,010	-
비유동성 복구충당부채	165,382	180,690

(2) 연결회사는 시설물(영업장) 복구시 발생할 비용의 현재가치를 복구충당부채로 인식하고 있습니다.

18-2. 소송충당부채

(1) 당기와 전기 중 소송충당부채의 변동내역은 다음과 같습니다.

(단위 : 천원)

구 분	당기	전기
기초	1,411,979	1,103,824
전입(환입)	177,059	941,988
지급	(259,195)	(633,833)
기말	1,329,843	1,411,979
유동성 소송충당부채	-	-
비유동성 소송충당부채	1,329,843	1,411,979

(2) 연결회사는 충당부채 계상요건을 충족하는 소송사건에 대해서는 보고기간말 현재 최선의 추정치를 충당부채로 계상하고 있습니다.

18-3. 기타충당부채

기타충당부채는 부가가치세 환급금과 관련된 것으로 지출시기가 불확실하여 기타충당부채로 분류하였습니다.

19. 자본금과 자본잉여금

(1) 자본금 내역

지배기업이 발행할 주식의 총수는 보고기간말 현재 40,000,000주이며, 발행한 주식의 수 및 1주당 금액은 각각 보통주 14,300,000주 및 500원입니다.

(2) 자본금과 자본잉여금의 변동 내역은 다음과 같습니다.

(단위 : 주, 천원)

구분	주식수	자본금	자본잉여금		
			주식발행초과금	자기주식처분이익	소계
기초	14,300,000	7,150,000	1,597,944	442,939	2,040,883
증가	-	-	-	-	-
감소	-	-	-	-	-
당기말	14,300,000	7,150,000	1,597,944	442,939	2,040,883

20. 이익잉여금

(1) 보고기간말 현재 이익잉여금의 구성내역은 다음과 같습니다.

(단위 : 천원)

구분	당기말	전기말
법정적립금(주1)	1,939,209	1,591,677
미처분이익잉여금	18,234,890	11,941,711
합계	20,174,099	13,533,388

(주1) 당기말과 전기말 현재 법정적립금은 전액 이익준비금으로 구성되어 있습니다. 상법상 규정에 따라 지배기업은 지배기업 자본금의 50%에 달할 때까지 매 결산기마다 현금에 의한 이익배당액의 10% 이상을 이익준비금으로 적립하도록 되어 있습니다. 동 이익준비금은 현금으로 배당할 수 없으나 자본전입 또는 결손보전이 가능합니다.

21. 기타자본

보고기간말 현재 기타자본의 구성내역은 다음과 같습니다.

(단위 : 천원)

구분	당기말	전기말
자기주식	175,481	175,481

연결회사는 보고기간말 현재 자사주식의 가격안정화, 주식배당 및 무상증자시 발행한 단주의 처리를 위하여 기명식 보통주식 398,734주를 자기주식으로 계상하고 있으며 향후 시장 상황에 따라 처분할 예정입니다.

22. 영업비용

당기와 전기 중 영업비용의 내역은 다음과 같습니다.

(단위 : 천원)

구분	당기	전기
판매수수료	66,048,485	59,986,073
성과급	-	1,322,435
공부발급수수료	389,338	484,112
판매비 소계	66,437,823	61,792,620
급여	29,759,869	23,267,475
퇴직급여	2,143,537	1,764,066
복리후생비	3,511,247	3,403,606
임차료	2,029,931	1,971,406
접대비	469,217	335,462
감가상각비	823,461	630,297
사용권자산상각비	4,215,092	3,753,302
무형자산감가상각비	358,100	278,131
세금과공과	1,252,124	1,053,329
광고선전비	3,188,819	2,463,184
리스해지손실	-	1,201
손실충당금전입액	170,849	44,562
차량유지비	77,809	51,670
수선비	4,970	4,405
교육훈련비	24,031	85,941
여비교통비	114,426	149,005
운반비	59,567	58,322
보험료	293,212	227,993
통신비	4,087,435	3,989,775
수도광열비	243,844	221,363
회의비	5,339	1,830
소모품비	376,651	383,963
지급수수료	3,029,791	2,328,328

구분	당기	전기
도서인쇄비	70,248	111,534
관리비 소 계	56,309,569	46,580,150
사채이자	250,224	8,548
이자비용	218,181	-
금융업이자비용 소 계	468,405	8,548
합 계	123,215,796	108,381,318

23. 종업원급여

당기와 전기 중 종업원급여 내역은 다음과 같습니다.

(단위 : 천원)

구분	당기	전기
급여	29,759,869	23,267,475
복리후생비	3,511,247	3,403,606
퇴직급여	2,143,537	1,764,066
합 계	35,414,654	28,435,147

24. 기타영업외수익

당기와 전기 중 기타영업외수익의 내역은 다음과 같습니다.

(단위 : 천원)

구분	당기	전기
시설임대료	-	125,945
유형자산처분이익	537	2,896
무형자산손상차손환입	376,607	-
복구충당부채환입	1,883	-
잡이익	24,115	326,324
지원금	1,000	-
합 계	404,143	455,165

25. 기타영업외비용

당기와 전기 중 기타영업외비용의 내역은 다음과 같습니다.

(단위 : 천원)

구분	당기	전기
기부금	91,063	76,500
소송충당부채전입액	177,059	941,988
무형자산처분손실	-	10,370
유형자산처분손실	969	5,667
잡손실	70,296	105,604
합계	339,387	1,140,129

26. 금융수익

당기와 전기 중 금융수익의 내역은 다음과 같습니다.

(단위 : 천원)

구분	당기	전기
유효이자율법에 따른 이자수익	217,196	220,321
배당금수익	594	624
금융상품평가이익	204,603	92,970
금융상품처분이익	7,104	2,632
리스자산이자수익	-	113,528
리스해지이익	130,438	-
합계	559,935	430,075

27. 금융원가

당기와 전기 중 금융원가의 내역은 다음과 같습니다.

(단위 : 천원)

구분	당기	전기
금융지급수수료	80,282	82,850

구분	당기	전기
리스부채이자비용	110,464	124,615
합계	190,746	207,465

28. 주당이익

(1) 기본주당이익

기본주당이익은 주주에게 귀속되는 보통주당기순이익을 당기의 가중평균 유통보통주식수로 나누어 산정하였습니다.

(단위 : 원/주)

구분	당기	전기
보통주 당기순이익	10,292,778,540	6,621,134,614
가중평균 유통보통주식수(주1)	13,901,266	13,901,266
기본주당이익	740	476

(주1) 가중평균유통보통주식수 계산 내역

구분	당기				전기			
	주식수	기간	가중치	적수	주식수	기간	가중치	적수
전기이월	14,300,000	2020.1.1 ~ 2020.12.31	366	5,233,800,000	14,300,000	2019.1.1 ~ 2019.12.31	365	5,219,500,000
자기주식	(398,734)	2020.1.1 ~ 2020.12.31	366	(145,936,644)	(398,734)	2019.1.1 ~ 2019.12.31	365	(145,537,910)
합계	13,901,266			5,087,863,356	13,901,266			5,073,962,090

당기 가중평균유통보통주식수 : $5,087,863,356 \div 366 = 13,901,266$ 주

전기 가중평균유통보통주식수 : $5,073,962,090 \div 365 = 13,901,266$ 주

(2) 희석주당이익

연결회사는 희석증권을 발행하지 않았으므로 기본주당이익과 희석주당이익은 동일합니다.

29. 우발상황

당기말 현재 연결회사의 계류중인 주요 소송사건 내역은 다음과 같습니다.

(단위 : 천원)

계류법원	원고	피고	사건내용	소송가액
서울중앙지방법원 외	김경호 외	지배기업	손해배상 외	3,518,472

연결회사는 다수의 개인 등과 정상적인 영업과정에서 발생한 소송 등이 진행 중에 있습니다. 당기말 현재 동 소송결과를 합리적으로 예측할 수 없으며, 연결회사의 경영진은 상기의 소송 결과가 연결회사의 재무상태에 중요한 영향을 미치지 아니할 것으로 판단하고 있습니다.

연결회사는 충당부채 계상요건을 충족하는 소송사건에 대해서는 보고기간말 현재 최선의 추정치를 충당부채로 계상하고 있습니다.

30. 약정사항

(1) 보고기간말 현재 차입약정 한도는 다음과 같습니다.

(단위 : 천원)

구 분		한도금액		차입금액	
차입종류	차입처	당기말	전기말	당기말	전기말
운영자금	KEB하나은행	2,000,000	2,000,000	-	-
합 계		2,000,000	2,000,000	-	-

(2) 보고기간말 현재 사용제한된 예금의 내역 등은 다음과 같습니다.

(단위 : 천원)

예금종류	금융기관명	당기말	전기말	내용
정기예금	기업은행	105,936	105,936	영업이행보증을 위한 질권 설정
정기예금	국민은행	500,000	600,000	
정기적금	수협	23,164	23,164	
정기적금	국민은행	19,022	-	
정기예금	우리은행	209,034	-	
자유적금	우리은행	1,890	204,363	
기타	DGB캐피탈	50,000	-	
합 계		909,046	933,463	

상기 사용제한된 예금은 재무상태표에 기타금융자산으로 계상되어 있습니다.

(3) 보고기간말 현재 연결회사가 타인으로부터 제공받은 보증의 내역은 다음과 같습니다.

(단위 : 천원)

구 분	제공자	당기말	전기말	내용
손해배상지급보증	서울보증보험	3,618,115	2,956,936	이행보증

31. 특수관계자

(1) 특수관계자 현황

구 분	회사명
기타특수관계자	고려휴먼스(주), 임직원

(2) 주요 경영진에 대한 보상

주요 경영진은 연결회사의 계획, 운영 및 통제에 대한 중요한 권한과 책임을 가진 주요 임원입니다. 주요 경영진에게 지급되었거나 지급될 보상금액은 다음과 같습니다.

(단위 : 천원)

구 분	당기	전기
단기급여	996,731	637,621
퇴직급여	163,884	167,408
합 계	1,160,616	805,029

(3) 보고기간말 현재 특수관계자에 대한 채권·채무내역은 다음과 같습니다.

(단위 : 천원)

구분	특수관계자	계정과목	당기말	전기말
기타특수관계자	임직원	대여금	30,500	35,500

(4) 당기 중 특수관계자와의 자금 거래 내용은 다음과 같습니다.

(단위 : 천원)

구분	특수관계자	거래내용	기초	증가	감소	당기말
기타특수관계자	임직원	대여금	35,500	-	(5,000)	30,500

(5) 보고기간말 현재 연결회사가 특수관계자로부터 제공받고 있는 담보 및 보증의 내역은 다음과 같습니다.

<당기말>

(단위 : 천원)

제공받은 내용			관련 채무			
제공자	물건 또는 내용	금액	종류	금액	담보권자	발생일
윤의국(임원)	지급보증	2,400,000	한도대출	-	KEB하나은행	2009-04-22

<전기말>

(단위 : 천원)

제공받은 내용			관련 채무			
제공자	물건 또는 내용	금액	종류	금액	담보권자	발생일
윤의국(임원)	지급보증	2,400,000	한도대출	-	KEB하나은행	2009-04-22

(6) 연결회사가 발행한 제1회 및 제 2회 무보증 사채를 지배기업의 임원과 주요주주가 일부 인수하였으며, 그 내역은 다음과 같습니다.

(단위 : 천원)

구분	특수관계자명	금액
주요 주주	윤의국	200,000
주요 주주	신예철	1,000,000
주요 주주	고려휴먼스(주)	500,000
임원	김준수	100,000
임원	진상근	100,000
임원	박지우	300,000
직원	-	930,000
합 계		3,130,000

32. 고객과의 관계에서 생기는 수익

(1) 고객과의 관계에서 생기는 수익의 구분

(단위 : 천원)

	당기	전기
주요용역		
채권추심	118,851,622	103,764,083
신용조사	8,645,695	8,888,298
민원대행	3,612,350	3,515,085
이자수익	1,588,451	170,956
기타수익	510,967	118,136
합 계	133,209,085	116,456,558
지역별 정보		
대한민국	133,209,085	116,456,558
수익인식 시점		
한 시점에 인식	131,620,634	116,296,049
기간안분 인식	1,588,451	160,509
합 계	133,209,085	116,456,558

(2) 주요 고객에 대한 정보

당기와 전기 중 연결회사의 영업수익의 10% 이상을 차지하는 주요 고객은 없습니다.

33. 현금흐름표

(1) 당기 및 전기 중 현금유출입이 없는 주요 거래내용은 다음과 같습니다.

(단위 : 천원)

내역	당기	전기
보험수리적손실	(226,604)	(216,827)
리스사용권자산부채의 순증감	2,154,621	(410,157)

(2) 당기 및 전기 중 재무활동에서 생기는 부채의 변동은 다음과 같습니다.

<당기>

(단위 : 천원)

구분	기초	재무현금흐름	비현금흐름		기말
			증감	손익	
리스부채	5,615,280	(4,081,304)	11,788,177	107,058	13,429,212
사채	3,000,000	1,890,000	-	-	4,890,000
차입금	-	4,026,620	-	-	4,026,620
합계	8,615,280	1,835,316	11,788,177	107,058	22,345,832

<전기>

(단위 : 천원)

구분	기초	K-IFRS 제1116호	비현금거래	현금유입 (유출)	손익	기말
리스부채	-	5,162,839	4,025,108	(3,696,475)	123,808	5,615,280
사채	-	-	-	3,000,000	-	3,000,000
합계	-	5,162,839	4,025,108	(696,475)	123,808	8,615,280

34. 부문정보

(1) 연결회사의 경영진은 부문에 자원을 배분하고 부문의 성과를 평가하기 위해 연결 실체의 최고경영의사결정자에게 보고되는 정보에 기초하여 영업부문을 결정하고 있습니다. 영업부문은 채권추심업, 대부업으로 구성됩니다. 대부업은 기업회계기준서 제 1108호 "영업부문"의 양적기준의 요건을 충족하지는 못하지만, 향후 잠재적인 성장가능성을 고려할 때 경영진은 계속적으로 중요하다고 판단하고 있으므로 별도의 보고부문으로 보고하고 있습니다

(2) 당기 및 전기 중 연결회사가 영위하는 영업에 따른 부문별 정보는 다음과 같습니다.

<당기>

(단위 : 천원)

구분	채권추심업 등	대부업	합계
영업수익	131,290,346	1,927,201	133,217,547
내부매출액	8,132	330	8,462
순영업수익	131,282,214	1,926,871	133,209,085
영업이익	9,782,581	679,113	10,461,694

<전기>

(단위 : 천원)

구분	채권추심업 등	대부업	합계
영업수익	116,285,602	170,956	116,456,558
내부매출액	-	-	-
순영업수익	116,285,602	170,956	116,456,558
영업이익	8,376,496	(292,708)	8,083,788

(3) 보고기간말 현재 영업부문별 부문자산 및 부문부채는 다음과 같습니다.

<당기말>

(단위 : 천원)

구분	채권추심업 등	대부업	합계
자산총계	53,338,829	17,009,254	70,348,083
부채총계	32,065,166	9,093,417	41,158,583
차입금 및 사채	-	8,916,620	8,916,620

<전기말>

(단위 : 천원)

구분	채권추심업 등	대부업	합계
자산총계	40,800,454	7,929,313	48,729,768
부채총계	22,958,009	3,222,969	26,180,978
차입금 및 사채	-	3,000,000	3,000,000

35. 위험관리

(1) 자본위험 관리

지배기업의 자본관리는 계속기업으로서의 존속능력을 유지하는 한편, 자본조달비용을 최소화하여 주주이익을 극대화 하는 것을 그 목적으로 하고 있습니다. 지배기업은 자본관리지표로 부채비율을 이용하고 있습니다. 이 비율은 총부채를 총자본으로 나누어 산출하고 있으며 총부채 및 총자본은 재무제표의 금액을 기준으로 계산합니다. 지배기업의 경영진은 자본구조를 주기적으로 검토하고 있고, 전반적인 자본위험 관리정책은 전기와 동일합니다.

보고기간말 현재의 부채비율은 다음과 같습니다.

(단위 : 천원)

구분	당기말	전기말
부채 (A)	41,158,583	26,180,978
자본 (B)	29,189,500	22,548,789
부채비율 (A/B)	141.00%	116.11%

(2) 재무위험관리

지배기업은 금융상품과 관련하여 유동성위험 및 신용위험과 같은 다양한 금융위험에 노출되어 있습니다. 지배기업의 위험관리는 회사의 재무적 성과에 영향을 미치는 잠재적 위험을 식별하여 회사가 허용가능한 수준으로 감소, 제거 및 회피하는 것을 그

목적으로 하고 있습니다. 지배기업은 전사적인 수준의 위험관리 정책 및 절차를 마련하여 운영하고 있으며, 지배기업의 재무부문에서 위험관리에 대한 총괄책임을 담당하고 있습니다. 또한, 지배기업의 경영진은 위험관리 정책 및 절차의 준수 여부와 위험노출 한도를 지속적으로 검토하고 있습니다. 지배기업의 전반적인 금융위험 관리 전략은 전기와 동일합니다.

1) 유동성위험관리

연결실체는 유동성위험을 관리하기 위하여 단기 및 중장기 자금관리계획을 수립하고 현금유출예산과 실제 현금유출액을 지속적으로 분석, 검토하여 금융부채와 금융자산의 만기구조를 대응시키고 있습니다. 연결실체의 경영진은 영업활동현금흐름과 금융자산의 현금유입으로 금융부채를 상환 가능하다고 판단하고 있습니다.

2) 신용위험관리

신용위험은 계약상대방이 계약상의 의무를 불이행하여 연결실체에 재무적 손실을 미칠 위험을 의미합니다. 신용위험은 보유하고 있는 수취채권을 포함한 거래처에 대한 신용위험뿐 아니라 현금및현금성자산과 은행 및 금융기관 예치금으로부터 발생하고 있습니다. 은행 및 금융기관의 경우, 신용등급이 우수한 금융기관과 거래하고 있으므로 금융기관으로부터의 신용위험은 제한적입니다. 일반거래처의 경우 고객의 재무상태, 과거 경험 등 기타 요소들을 고려하여 신용을 평가하게 됩니다. 연결실체는 거래상대방에 대한 개별적인 위험 한도 관리정책은 보유하고 있지 않습니다. 보고기간말 현재 신용위험의 최대노출도는 채권의 장부금액과 같습니다.

4. 재무제표

재무상태표

제 30 기 2020.12.31 현재
 제 29 기 2019.12.31 현재
 제 28 기 2018.12.31 현재

(단위 : 원)

	제 30 기	제 29 기	제 28 기
자산			
유동자산	16,613,609,348	17,664,236,388	18,671,999,461
현금및현금성자산	7,918,677,350	8,509,079,976	11,211,517,840

	제 30 기	제 29 기	제 28 기
기타유동금융자산	830,012,671	1,765,697,583	2,132,390,275
유동 당기손익-공정가치 측정 지정 금융자산		552,013,101	
매출채권 및 기타유동채권	7,176,400,210	6,245,154,911	4,974,231,119
기타유동자산	688,519,117	592,290,817	353,860,227
비유동자산	44,699,221,586	28,100,113,200	14,298,957,479
기타금융자산	2,859,046,615	933,464,335	1,025,041,609
비유동 당기손익-공정가치 측정 지정 금융자산	2,210,457,141	2,745,874,432	2,427,719,494
종속기업에 대한 투자자산	8,050,000,000	5,050,000,000	
유형자산	17,146,396,840	8,227,021,407	1,837,457,435
무형자산	5,126,985,785	2,823,078,051	2,708,764,262
장기매출채권 및 기타비유동채권	7,876,806,508	7,860,129,967	5,676,685,000
이연법인세자산	1,429,528,697	460,545,008	572,959,500
퇴직급여운용자산/퇴직연금운용자산			50,330,179
자산총계	61,312,830,934	45,764,349,588	32,970,956,940
부채			
유동부채	20,837,533,627	18,164,055,663	12,549,482,343
매입채무 및 기타유동채무	10,813,850,541	10,209,453,461	7,327,979,112
기타유동부채	5,151,475,887	4,274,307,817	3,874,333,795
복구충당부채			
당기법인세부채	952,941,286	830,227,753	1,347,169,436
유동성금융리스부채	3,919,265,913	2,850,066,632	
비유동부채	11,215,875,164	4,765,555,107	1,266,416,023
퇴직급여부채	83,948,842	154,674,543	
복구충당부채	164,900,190	177,199,014	162,592,190
소송충당부채	1,329,843,179	1,411,979,251	1,103,823,833
비유동금융리스부채	9,463,127,461	2,649,276,103	
비유동충당부채	174,055,492	372,426,196	
부채총계	32,053,408,791	22,929,610,770	13,815,898,366
자본			
자본금	7,150,000,000	7,150,000,000	7,150,000,000
자본잉여금	2,040,882,953	2,040,882,953	2,040,882,953
기타자본구성요소	(175,481,243)	(175,481,243)	(175,481,243)
이익잉여금(결손금)	20,244,020,433	13,819,337,108	10,139,656,864
자본총계	29,259,422,143	22,834,738,818	19,155,058,574
자본과부채총계	61,312,830,934	45,764,349,588	32,970,956,940

※ 당사는 「상법」 제449조의2 제1항에 따라 제30기 재무제표를 이사회 결의로 승인

하였으며, 동법 제449조의2 제2항에 따라 제30기 정기주주총회에 보고할 예정입니다.

포괄손익계산서

제 30 기 2020.01.01 부터 2020.12.31 까지

제 29 기 2019.01.01 부터 2019.12.31 까지

제 28 기 2018.01.01 부터 2018.12.31 까지

(단위 : 원)

	제 30 기	제 29 기	제 28 기
수익(매출액)	131,117,799,478	116,259,221,598	103,511,313,073
채권추심	118,859,754,511	103,764,082,859	92,307,991,244
신용조사	8,645,695,390	8,888,297,681	8,397,298,509
민원대행	3,612,349,577	3,515,084,630	2,806,023,320
기타수익(매출액)		91,756,378	
매출총이익	131,117,799,478	116,259,221,598	103,511,313,073
판매비와관리비	121,340,950,168	107,892,208,098	96,187,304,797
영업이익(손실)	9,776,849,310	8,367,013,500	7,324,008,276
금융수익	559,290,493	420,426,509	282,852,246
금융원가	185,477,712	121,100,525	176,030,713
기타이익	400,351,805	454,436,873	32,149,402
기타손실	339,372,634	1,222,978,880	1,412,445,627
법인세비용차감전순이익(손실)	10,211,641,262	7,897,797,477	6,050,533,584
법인세비용	(134,890,281)	(990,713,514)	(1,376,684,372)
당기순이익(손실)	10,076,750,981	6,907,083,963	4,673,849,212
기타포괄손익	(176,751,156)	(169,125,199)	(48,519,643)
당기손익으로 재분류되지 않는항목(세후기타포괄손익)			
확정급여제도의 재측정손익(세후기타포괄손익)	(176,751,156)	(169,125,199)	(48,519,643)
총포괄손익	9,899,999,825	6,737,958,764	4,625,329,569
주당이익			
기본주당이익(손실) (단위 : 원)	725	497	336

※ 당사는 「상법」 제449조의2 제1항에 따라 제30기 재무제표를 이사회의 결의로 승인하였으며, 동법 제449조의2 제2항에 따라 제30기 정기주주총회에 보고할 예정입니다.

자본변동표

제 30 기 2020.01.01 부터 2020.12.31 까지

제 29 기 2019.01.01 부터 2019.12.31 까지

제 28 기 2018.01.01 부터 2018.12.31 까지

(단위 : 원)

	자본				
	자본금	자본잉여금	기타자본구성요소	이익잉여금	자본 합계
2018.01.01 (기초자본)	7,150,000,000	2,040,882,953	(175,481,243)	8,294,580,495	17,309,982,205

	자본				
	자본금	자본잉여금	기타자본구성요소	이익잉여금	자본 합계
당기순이익(손실)				4,673,849,212	4,673,849,212
기타포괄손익				(48,519,643)	(48,519,643)
배당금지급				(2,780,253,200)	(2,780,253,200)
2018.12.31 (기말자본)	7,150,000,000	2,040,882,953	(175,481,243)	10,139,656,864	19,155,058,574
2019.01.01 (기초자본)	7,150,000,000	2,040,882,953	(175,481,243)	10,139,656,864	19,155,058,574
당기순이익(손실)				6,907,083,963	6,907,083,963
기타포괄손익				(169,125,199)	(169,125,199)
배당금지급				(3,058,278,520)	(3,058,278,520)
2019.12.31 (기말자본)	7,150,000,000	2,040,882,953	(175,481,243)	13,819,337,108	22,834,738,818
2020.01.01 (기초자본)	7,150,000,000	2,040,882,953	(175,481,243)	13,819,337,108	22,834,738,818
당기순이익(손실)				10,076,750,981	10,076,750,981
기타포괄손익				176,751,156	176,751,156
배당금지급				3,475,316,500	3,475,316,500
2020.12.31 (기말자본)	7,150,000,000	2,040,882,953	175,481,243	20,244,020,433	29,259,422,143

※ 당사는 「상법」 제449조의2 제1항에 따라 제30기 재무제표를 이사회의 결의로 승인 하였으며, 동법 제449조의2 제2항에 따라 제30기 정기주주총회에 보고할 예정입니다.

현금흐름표

제 30 기 2020.01.01 부터 2020.12.31 까지

제 29 기 2019.01.01 부터 2019.12.31 까지

제 28 기 2018.01.01 부터 2018.12.31 까지

(단위 : 원)

	제 30 기	제 29 기	제 28 기
영업활동현금흐름	13,599,748,228	13,451,792,396	8,296,892,702
당기순이익(손실)	10,076,750,981	6,907,083,963	4,673,849,212
당기순이익조정을 위한 가감	6,816,691,600	7,886,843,807	5,005,060,545
법인세비용	134,890,281	990,713,514	1,376,684,372
감가상각비	815,332,972	626,860,804	573,664,728
사용권자산감가상각비	4,143,104,234	3,722,358,120	
무형자산감가상각비	351,839,089	276,904,801	276,416,067
퇴직급여	2,062,386,606	1,701,995,520	1,359,540,356
리스해지손실		1,201,395	
소송총당부채전입액	177,058,820	941,988,485	1,331,943,572
소송총당부채환입			
이자비용		975	
리스부채이자비용	105,195,375	121,099,550	

	제 30 기	제 29 기	제 28 기
손실충당금전입		2,762,265	62,097,645
유형자산처분손실	969,000	5,667,195	
무형자산처분손실		10,370,410	
유효이자율법에따른이자수익	(216,551,011)	(210,673,444)	(168,069,086)
대손상각비	(35,767,044)		
리스자산이자수익		(113,527,087)	
리스해지이익	(130,437,553)	(1,364,148)	
당기손익인식금융자산평가이익	(204,603,413)	(92,969,539)	(114,156,847)
당기손익인식금융자산평가손실			176,030,713
금융자산처분이익	(7,104,061)	(2,632,433)	
유형자산처분이익	(537,386)	(2,896,340)	(15,680,674)
무형자산손상차손환입	(376,606,523)		
복구충당부채환입액	(1,883,332)	(90,392,230)	
복구충당부채전입액			146,589,699
배당금수익	(594,454)	(624,006)	
영업활동으로인한자산·부채의변동	(2,347,113,500)	(183,558,209)	(880,278,519)
매출채권의 감소(증가)	(1,147,923,580)	(1,074,071,201)	(733,689,054)
미수금의 감소(증가)	223,324,537	(177,900,921)	14,651,749
선급금의 감소(증가)	287,942,412	(228,561,876)	(132,823,110)
선급비용의 감소(증가)	(384,170,712)	(9,868,714)	(13,462,300)
사외적립자산의공정가치의 감소(증가)	(1,426,932,146)	(1,189,797,488)	(466,704,858)
확정급여채무의현재가치의 증가(감소)	(932,784,207)	(523,399,509)	(1,033,295,142)
법적소송충당부채의 증가(감소)	(259,194,892)	(633,833,067)	(725,971,040)
미지급금의 증가(감소)	554,288,354	2,666,905,087	5,752,717,502
미지급비용의 증가(감소)	59,539,368	214,569,262	(4,253,805,638)
기타충당부채의 증가(감소)	(198,370,704)	372,426,196	
예수금의 증가(감소)	877,168,070	399,974,022	712,103,372
선수금의 증가(감소)			
이자수취(영업)	135,775,089	188,338,530	176,997,015
이자지급(영업)	(101,789,959)	(975)	
법인세납부(환급)	(981,160,437)	(1,347,538,726)	(678,735,551)
배당금수취(영업)	594,454	624,006	
투자활동현금흐름	(6,809,680,838)	(9,431,312,356)	(736,781,729)
장기대여금및수취채권의 처분	5,000,000	25,500,000	45,500,000
단기금융상품의 처분	1,291,920,986	2,082,231,791	2,722,350,621
당기손익인식금융자산의 처분	605,803,304		

	제 30 기	제 29 기	제 28 기
비유동당기손익인식금융자산의 처분	1,844,944,225	804,476,879	
장기금융상품의 처분	413,787,453		
임차보증금의 감소	2,281,774,875	772,914,000	1,546,804,852
유형자산의 처분	41,052,876	51,800,000	70,200,000
무형자산의 처분		220,158,000	
단기금융상품의 취득	(351,193,254)	(1,518,384,443)	(1,557,440,061)
장기금융상품의 취득	(2,344,412,553)	(105,577,382)	(730,620,956)
비유동당기손익인식금융자산의 취득	(1,101,739,314)	(1,030,469,107)	(600,495,015)
당기손익인식금융자산의 취득	(49,870,349)	(548,573,839)	
차량운반구의 취득	(60,055,320)		(56,524,188)
집기의 취득	(873,723,430)	(808,384,181)	(318,073,347)
시설장치의 취득	(672,833,000)	(535,739,000)	(305,227,272)
임차보증금의 증가	(2,560,997,037)	(3,169,518,074)	(1,391,620,000)
컴퓨터소프트웨어의 취득	(223,140,300)	(323,247,000)	(63,636,363)
회원권의증가	(253,000,000)		
종속기업에 대한 투자자산의 취득	(3,000,000,000)	(5,050,000,000)	
개발 중인 무형자산의 취득		(298,500,000)	(98,000,000)
개발비의증가	(1,803,000,000)		
재무활동현금흐름	(7,380,470,016)	(6,722,917,904)	(2,780,253,200)
배당금지급	(3,475,316,500)	(3,058,278,520)	(2,780,253,200)
금융리스부채의 지급	(3,905,153,516)	(3,664,639,384)	
현금및현금성자산의순증가(감소)	(590,402,626)	(2,702,437,864)	4,779,857,773
기초현금및현금성자산	8,509,079,976	11,211,517,840	6,431,660,067
기말현금및현금성자산	7,918,677,350	8,509,079,976	11,211,517,840

※ 당사는 「상법」 제449조의2 제1항에 따라 제30기 재무제표를 이사회의 결의로 승인 하였으며, 동법 제449조의2 제2항에 따라 제30기 정기주주총회에 보고할 예정입니다.

5. 재무제표 주석

제 30 기 2020년 1월 1일부터 2020년 12월 31일까지

제 29 기 2019년 1월 1일부터 2019년 12월 31일까지

고려신용정보 주식회사

1. 일반사항

(1) 회사의 현황

고려신용정보 주식회사(이하 "당사")는 1991년 6월 27일 신용조사업 및 채권추심업
을주사업으로 설립되어 서울특별시 서초구 서초대로 353 (서초동, 유니온타워)에 본
사와 부산광역시 연제구 거제동 소재 부산지사 외 41개 지사를 보유하고 있습니다.

당사는 2002년 1월 31일 주식을 코스닥 시장에 상장하였으며, 당사의 자본금은 수차
레 증자를 거쳐 보고기간종료일 현재 7,150백만원이며 주요주주 현황은 다음과 같습
니다.

주 주 명	주식수(주)	지분율
윤의국	2,157,962	15.09%
신예철	2,119,758	14.82%
고려휴먼스(주)	1,341,249	9.38%
윤태훈	1,215,399	8.50%
윤수연	150,000	1.05%
오상범	1,000	0.01%
기타	7,314,632	51.15%
합 계	14,300,000	100%

2. 재무제표 작성기준 및 회계정책의 변경

2.1 재무제표 작성기준

당사의 별도재무제표는 '주식회사 등의 외부감사에 관한 법률'에 따라 제정된 한국채택국제회계기준에 따라 작성되었습니다.

당사의 별도재무제표는 기업회계기준서 제1027호 '별도재무제표'에 따른 별도재무제표로서 지배기업, 관계기업의 투자자가 투자자산을 피투자자의 보고된 성과와 순자산에 근거하지 않고 직접적인 지분투자에 근거한 회계처리로 표시한 재무제표입니다.

한국채택국제회계기준은 재무제표 작성시 중요한 회계추정의 적용을 허용하고 있으며, 회계정책을 적용함에 있어 경영진의 판단을 요구하고 있습니다. 보다 복잡하고 높은 수준의 판단이 요구되는 부분이나 중요한 가정 및 추정이 요구되는 부분은 '주석 3'에서 설명하고 있습니다.

2.2 제·개정된 기준서의 적용

(1) 당기에 신규로 적용한 제·개정 기준서 및 해석서

2020년 1월 1일 이후 시작하는 회계연도에 시행일이 도래하여 당사가 적용한 제·개정 기준서 및 해석서는 다음과 같습니다.

- 기업회계기준서 제 1001호 '재무제표 표시', 제1008호 '회계정책, 회계추정의 변경 및 오류' 개정

동 개정 내용에 따르면, '중요성의 정의'를 명확히 하고 중요성 판단 시 중요한 정보의 누락이나 왜곡표시뿐만 아니라 중요하지 않은 정보로 인한 영향과 당사가 공시할 정보를 결정할 때 정보이용자의 특성을 고려하도록 하였습니다. 상기 개정 내용이 당사의 재무제표에 미치는 유의적인 영향은 없습니다.

- 기업회계기준서 제1103호 '사업결합'의 개정

동 개정 내용에 따르면, 사업의 정의가 다음과 같이 개정되었습니다. 취득한 활동과 자산의 집합을 사업으로 판단하기 위해서는 산출물의 창출에 기여할 수 있는 능력이 있는 각종 자원과 과정을 반드시 포함하도록 하였고 원가 감소에 따른 경제적 효익은 제외하였습니다. 이와 함께 취득한 총자산의 공정가치 대부분이 식별가능한 단일자산 또는 자산의 집합에 집중되어 있는 경우, 취득한 활동과 자산의 집합이 사업인지 아닌 결정할 수 있는 선택적인 집중테스트가 추가되었습니다. 상기 개정 내용이 당사의 재무제표에 미치는 유의적인 영향은 없습니다.

- 기업회계기준서 제1109호 '금융상품', 제1039호 '금융상품: 인식과 측정', 제1107호 '금융상품:공시' 개정

동 개정 내용에 따르면, 이자율 지표 개혁으로 직접적인 영향을 받는 모든 위험회피 관계에 적용할 수 있도록 예외규정을 제공합니다. 만약, 이자율지표 개혁이 위험회피 대상항목이나 위험회피수단의 이자율 지표에 기초한 현금흐름의 시기 또는 금액에 대한 불확실성을 발생시키는 경우에 위험회피관계가 영향을 받습니다. 상기 개정 내용이 당사의 재무제표에 미치는 유의적인 영향은 없습니다.

(2) 시행일이 미도래하였고 조기적용도 하지 않은 제·개정 기준서 및 해석서

제정·공표되었으나 2020년 1월 1일 이후 시작하는 회계연도에 시행일이 도래하지 아니하였고, 당사가 조기 적용하지 아니한 제·개정 기준서 및 해석서는 다음과 같습니다.

- 기업회계기준서 제 1116호 '리스' 개정 - 코로나19 (COVID-19) 관련 임차료 면제·할인·유예에 대한 실무적 간편법

실무적 간편법으로, 리스이용자는 코로나19의 직접적인 결과로 발생한 임차료 할인 등(rent concession)이 리스변경에 해당하는지 평가하지 않을 수 있으며, 이로 인해 당기손익으로 인식된 금액을 공시해야 합니다. 동 개정사항은 2020년 6월 1일 이후 시작하는 회계연도부터 적용되며, 조기적용이 허용됩니다. 동 개정 내용이 당사의 재무제표에 미치는 유의적인 영향은 없을 것으로 예상하고 있습니다.

- 기업회계기준서 제1109호 '금융상품', 제1039호 '금융상품: 인식과 측정', 제1107호 '금융상품: 공시', 제 1104호 '보험계약' 및 제 1116호 '리스' 개정 - 이자율지표

개혁

이자율지표 개혁과 관련하여 상각후원가로 측정되는 금융상품의 이자율지표 대체시 장부금액이 아닌 유효이자율을 조정하고, 위험회피관계에서 이자율지표 대체가 발생한 경우에도 중단없이 위험회피회계를 계속할 수 있도록 하는 등의 예외규정을 포함하고 있습니다. 동 개정사항은 2021년 1월 1일 이후에 시작하는 회계연도부터 적용되며, 조기적용이 허용됩니다. 동 개정 내용이 당사의 재무제표에 미치는 유의적인 영향은 없을 것으로 예상하고 있습니다.

- 기업회계기준서 제1037호 '충당부채, 우발부채, 우발자산'의 개정 - 손실부담계약: 계약이행원가

동 개정 내용에 따르면, 손실부담계약을 식별할 때 '계약상 의무 이행에 필요한 회피 불가능 원가'중 '계약이행원가'의 범위를 명확히 하였습니다. 계약이행원가는 증분원가에 직접 관련 그 밖의 원가 배분액을 합한 금액인 계약에 직접 관련되는 원가로 범위를 한정하였습니다. 동 개정사항은 2022년 1월 1일 이후 시작하는 회계연도부터 적용되며, 조기도입이 가능합니다. 상기 개정 내용이 당사의 재무제표에 미치는 유의적인 영향은 없을 것으로 예상하고 있습니다.

- 기업회계기준서 제1103호 '사업결합' 의 개정- 개념체계의 인용

동 개정 내용에 따르면, 사업결합 시 식별할 수 있는 취득 자산 자산과 인수 부채의 인식 조건 중 자산과 부채의 정의에 대한 참조를 개정된 개념체계로 대체함에 따라, 사업결합 취득일에 인식조건을 충족하는 부채의 금액이 증가함에 따른 문제를 방지하기 위해 인식원칙의 예외사항을 추가하였습니다. 사업결합으로 인수된 기업회계기준서 제1037호와 제2121호의 적용범위에 해당하는 부채 및 우발부채에 대해서는 해당 기준서를 적용할 수 있도록 하였습니다. 동 개정사항은 2022년 1월 1일 이후 시작하는 회계연도부터 적용되며, 조기도입이 가능합니다. 상기 개정 내용이 당사의 재무제표에 미치는 유의적인 영향은 없을 것으로 예상하고 있습니다.

- 기업회계기준서 제 1001호 '재무제표 표시' 개정- 부채의 유동/비유동 분류

동 개정 내용에 따르면, 부채의 유동, 비유동을 분류할 때 고려할 사항을 명확히 하였습니다. '부채의 결제를 연기할 수 있는 권리'는 채무자가 보고기간말에 채무관련 계약사항을 준수한다면, 채무자에게 부채의 결제를 연기할 권리가 있다고 명확히 하였으며, 부채의 결제 연기 가능성과 경영진의 기대는 부채의 유동성 분류에 영향을 미

치지 않습니다. 부채가 현금 이전, 재화나 용역 제공, 기업 자신의 지분상품 이전을 통해 결제됨을 명확히 하여, 원칙적으로 기업의 자기지분상품으로 결제되는 것도 부채의 유동성 분류에 영향을 미칩니다. 동 개정사항은 2022년 1월 1일 이후 시작하는 회계연도부터 적용되며, 조기도입이 가능합니다. 상기 개정 내용이 당사의 재무제표에 미치는 유의적인 영향은 없을 것으로 예상하고 있습니다.

- 기업회계기준서 제1016호 '유형자산' 개정 - 의도한 사용 전 매각금액

동 개정 내용에 따르면, 유형자산의 의도한 방식으로 사용하기 전에 생산된 재화의 순매각금액을 유형자산 취득원가에서 차감하는 것을 금지하고, 의도한 방식으로 사용하기 전에 생산된 재화의 매각금액과 관련 원가를 당기손익으로 인식하도록 하였습니다. 동 개정사항은 2023년 1월 1일 이후 시작하는 회계연도부터 적용되며, 조기도입이 가능합니다. 상기 개정 내용이 당사의 재무제표에 미치는 유의적인 영향은 없을 것으로 예상하고 있습니다.

2.3 유동성/비유동성의 구분

당사는 자산과 부채를 유동/비유동으로 재무상태표에 구분하여 표시하고 있습니다.

자산은 다음의 경우에 유동자산으로 분류하고 있습니다.

- 정상영업주기 내에 실현될 것으로 예상되거나, 정상영업주기 내에 판매하거나 소비할 의도가 있다.
- 주로 단기매매 목적으로 보유하고 있다.
- 보고기간 후 12개월 이내에 실현될 것으로 예상한다.
- 현금이나 현금성자산으로서, 교환이나 부채 상환 목적으로의 사용에 대한 제한 기간이 보고기간 후 12개월 이상이 아니다.

그 밖의 모든 자산은 비유동자산으로 분류하고 있습니다.

부채는 다음의 경우에 유동부채로 분류하고 있습니다.

- 정상영업주기 내에 결제될 것으로 예상하고 있다.
- 주로 단기매매 목적으로 보유하고 있다.
- 보고기간 후 12개월 이내에 결제하기로 되어 있다.
- 보고기간 후 12개월 이상 부채의 결제를 연기할 수 있는 무조건의 권리를 가지고 있

지 않다.

그 밖의 모든 부채는 비유동부채로 분류하고 있습니다.

이연법인세자산(부채)은 비유동자산(부채)으로 분류하고 있습니다.

2.4 외화환산

(1) 기능통화와 표시통화

당사는 재무제표에 포함되는 항목들을 각각의 영업활동이 이루어지는 주된 경제환경에서의 통화("기능통화")를 적용하여 측정하고 있습니다. 당사의 기능통화와 표시통화는 대한민국 원화입니다.

(2) 외화거래와 보고기간말의 외화환산

외화거래는 거래일의 환율 또는 재측정되는 항목인 경우 평가일의 환율을 적용한 기능통화로 인식하고 있습니다. 외화거래의 결제나 화폐성 외화 자산·부채의 환산에서 발생하는 외환차이는 당기손익으로 인식하고 있습니다.

2.5 현금및현금성자산

재무상태표 상의 현금및현금성자산은 보통예금과 소액현금 및 취득당시 만기가 3개월 이내인 단기성 예금으로 구성되어 있습니다. 현금흐름표상의 현금및현금성자산은 이러한 현금및현금성자산에서 당좌차월을 차감한 후의 금액을 의미합니다.

2.6 금융상품

금융상품은 거래당사자 어느 한쪽에게는 금융자산이 생기게 하고 거래상대방에게 금융부채나 지분상품이 생기게 하는 모든 계약입니다.

(1) 금융자산

-최초인식과 측정

금융자산은 최초 인식 시점에 후속적으로 상각후원가로 측정되는 금융자산, 기타포괄손익-공정가치 측정 금융자산, 그리고 당기손익-공정가치 측정 금융자산으로 분

류됩니다.

최초 인식 시점에 금융자산의 분류는 금융자산의 계약상 현금흐름 특성과 금융자산을 관리하기 위한 당사의 사업모형에 따라 달라집니다. 유의적인 금융요소가 포함되지 않거나 실무적 간편법을 적용하는 매출채권을 제외하고는, 당사는 금융자산을 최초에 공정가치로 측정하며, 당기손익-공정가치로 측정하는 금융자산의 경우가 아니라면 거래원가를 가감합니다. 유의적인 금융요소가 포함되지 않거나 실무적 간편법을 적용하는 매출채권은 기업회계기준서 제1115호에 따라 결정된 거래가격으로 측정합니다.

금융자산을 상각후원가 또는 기타포괄손익-공정가치로 측정하기 위해서는 현금흐름이 원리금만으로 구성되어야 합니다.

금융자산의 관리를 위한 당사의 사업모형은 현금흐름을 발생시키기 위해 금융자산을 관리하는 방법과 관련됩니다. 사업모형은 현금흐름의 원천이 금융자산의 계약상 현금흐름의 수취인지, 매도인지 또는 둘 다 인지를 결정합니다.

시장의 합의나 규제에 의해 설정된 기간 프레임 내에서 금융자산을 이전하는 것이 요구되는 금융자산의 매입 또는 매도(정형화된 거래)는 거래일에 인식됩니다. 즉, 당사가 금융자산을 매입하거나 매도하기로 약정한 날을 의미합니다.

-후속측정

후속 측정을 위해 금융자산은 아래 네 가지의 범주로 분류됩니다.

- 상각후원가측정금융자산 (채무상품)
- 누적 손익을 당기손익으로 재순환하는 기타포괄손익-공정가치 측정 금융자산 (채무상품)
- 제거시 누적 손익을 당기손익으로 재순환하지 않는 기타포괄손익-공정가치 측정 금융자산 (지분상품)
- 당기손익-공정가치 측정 금융자산

상각후원가측정금융자산 (채무상품)

상각후원가측정금융자산은 후속적으로 유효이자율법을 사용하여 측정되며, 손상을 인식합니다. 자산의 제거, 변경 또는 손상에서 발생하는 이익과 손실은 당기손익으로

인식됩니다. 당사의 상각후원가측정금융자산은 매출채권과 기타금융자산을 포함합니다.

기타포괄손익-공정가치 측정 금융자산 (채무상품)

당사는 아래의 조건을 모두 충족하는 채무상품을 기타포괄손익-공정가치 금융자산으로 측정합니다.

- 계약상 현금흐름의 수취와 금융자산의 매도 둘 다를 통해 목적을 이루는 사업모형 하에서 금융자산을 보유하고,
- 금융자산의 계약 조건에 따라 특정일에 원리금 지급만으로 구성되어 있는 현금흐름이 발생

기타포괄손익-공정가치 측정 채무상품에서, 이자수익, 외화환산손익, 그리고 손상 또는 환입은 상각후원가측정금융자산과 동일한 방법으로 계산되어 당기손익으로 인식됩니다. 나머지 공정가치 변동부분은 기타포괄손익으로 인식됩니다. 금융자산의 제거 시, 기타포괄손익으로 인식한 공정가치 누적 변동분은 당기손익으로 재순환됩니다. 보고기간말 현재 당사는 기타포괄손익-공정가치 측정 채무상품을 보유하고 있지 않습니다.

-기타포괄손익-공정가치 측정 금융자산 (지분상품)

최초 인식 시점에, 당사는 기업회계기준서 제1032호 '금융상품 표시'에서의 지분의 정의를 충족하고 투자 목적으로 보유하고 있지 않은 지분상품을 기타포괄손익-공정가치로 측정하도록 하는 취소 불가능한 선택을 할 수 있습니다. 이러한 금융자산에서 발생하는 손익은 당기손익으로 재순환되지 않습니다. 배당은 당사가 금융자산의 원가 중 일부를 회수하여 이익을 얻는 경우를 제외하고는, 받을 권리가 확정되었을 때 손익계산서에 당기손익으로 인식합니다. 기타포괄손익-공정가치 측정 지분상품은 손상을 인식하지 않습니다. 당사는 비상장지분상품에 대해서도 취소불가능한 선택을 할 수 있습니다. 보고기간말 현재 당사는 기타포괄손익-공정가치 측정 지분상품을 보유하고 있지 않습니다.

-당기손익-공정가치측정 금융자산

당기손익-공정가치 측정 금융자산은 단기매매항목, 최초 인식 시에 당기손익-공정가치로 측정하도록 지정된 금융자산 또는 공정가치로 측정하도록 요구되는 금융자산을 포함합니다. 단기간 내에 매도하거나 재구매할 목적으로 취득한 금융자산은 단기

매매항목으로 분류됩니다. 분리된 내재파생상품을 포함한 파생상품은 효과적인 위험 회피수단으로 지정되지 않았다면 단기매매항목으로 분류됩니다. 현금흐름이 원리금 지급만으로 구성되지 않은 금융자산은 사업모형에 관계없이 당기손익-공정가치 측정 금융자산으로 분류 및 측정됩니다. 상기 문단에서 서술된 것과 같이 채무상품이 상각후원가 또는 기타포괄손익-공정가치 측정 금융자산으로 분류됨에도 불구하고 회계 불일치를 제거하거나 유의적으로 감소시킬 수 있다면 채무상품을 당기손익-공정가치로 측정하도록 지정할 수 있습니다. 당기손익-공정가치 측정 금융자산은 재무상태표에 공정가치로 표시되며, 공정가치의 순변동은 손익계산서에서 당기손익으로 인식됩니다. 이 범주는 파생상품과 공정가치의 변동을 기타포괄손익으로 처리하는 취소불가능한 선택을 하지않은 상장 지분 상품을 포함합니다. 상장 지분 상품에 대한 배당은 권리가 확정된 시점에 당기손익으로 인식합니다. 복합계약에 내재된 파생상품은 경제적인 특성과 위험이 주계약에 밀접하게 관련되지 않고, 내재파생상품과 동일한 조건인 별도의 상품이 파생상품의 정의를 충족하며, 복합계약이 당기손익-공정가치로 측정되지 않는다면 주계약으로부터 분리하여 별도의 파생상품으로 회계처리합니다. 내재파생상품은 공정가치로 측정하고 공정가치의 변동을 당기손익으로 인식합니다. 현금흐름을 유의적으로 변경시키는 계약 조건의 변경이 있거나 당기손익-공정가치 측정 범주에 해당하지 않게 되는 경우에만 재평가가 발생합니다. 주계약이 금융자산인 복합계약에서 내재파생상품은 분리하여 회계처리하지 않습니다. 주계약인 금융자산과 내재파생상품은 상품 전체를 당기손익-공정가치 측정 금융자산으로 분류합니다. 보고기간말 현재 당사는 파생상품을 보유하고 있지 않습니다.

-제거

금융자산(또는, 금융자산의 일부 또는 비슷한 금융자산의 집합의 일부)은 다음과 같은 상황에서 우선적으로 제거됩니다.

- 금융자산의 현금흐름을 수취할 권리가 소멸되거나
- 당사가 금융자산의 현금흐름을 수취할 권리를 이전하거나 양도
- 계약에 따라 수취한 현금흐름 전체를 중요한 지체 없이 제3자에게 지급할 의무가 있다. 이 경우에 당사는 금융자산의 보유에 따른 위험과 보상의 대부분을 이전하거나 금융자산의 보유에 따른 위험과 보상의 대부분을 이전하지도 보유하지도 않으나 자산에 대한 통제를 이전

당사가 금융자산의 현금흐름을 수취할 권리를 이전하거나 양도계약을 체결할 때, 자

산을 소유함에 따른 위험과 보상을 유지하는지를 평가합니다. 당사가 금융자산의 위험과 보상의 대부분을 보유하지도 이전하지도 않았다면, 해당 금융자산에 지속적으로 관여하는 정도까지 그 금융자산을 계속 인식합니다. 이 경우에, 당사는 관련된 부채를 인식합니다. 양도된 자산과 관련된 부채는 당사가 보유한 권리와 의무를 반영하여 측정합니다. 보증을 제공하는 형태인 지속적 관여는, 양도된 자산의 장부금액과 수취한 대가 중 상환을 요구받을 수 있는 최대 금액 중 낮은 금액으로 측정됩니다.

-손상

매출채권에 대하여, 당사는 기대신용손실 계산에 간편법을 적용할 수 있습니다. 따라서, 당사는 신용위험의 변동을 추적하지 않는 대신에, 각 결산일에 전체기간 기대신용손실에 해당하는 금액으로 손실충당금을 인식합니다.

(2)금융부채

-최초인식과 측정

금융부채는 최초 인식 시점에 당기손익-공정가치 측정 금융부채, 상각후원가로 측정하는 금융부채로 적절하게 분류됩니다.

모든 금융부채는 최초에 공정가치로 인식되고, 상각후원가로 측정하는 금융부채는 직접 관련된 거래원가를 차감합니다.

-후속측정

금융부채의 측정은 아래에서 언급된 분류에 따릅니다.

당기손익-공정가치 측정 금융부채

당기손익-공정가치 측정 항목으로 지정한 금융부채의 공정가치 변동 중 해당 금융부채의 신용위험 변동으로 인한 부분은 당기손익이 아닌 기타포괄손익으로 표시하고, 동 기타포괄손익은 후속적으로 당기손익으로 재순환하지 않습니다. 다만, 금융부채의 신용위험변동에 따른 공정가치 변동을 기타포괄손익으로 인식하면 회계불일치가 발생하거나 확대될 경우에는 해당 공정가치 변동을 당기손익으로 인식합니다.

당사는 어떤 금융부채도 당기손익-공정가치 항목으로 지정하지 않았습니다.

금융부채가 단기간 내에 재매입되는 경우에는 단기매매항목으로 분류됩니다. 이 범주는 또한 기업회계기준서 제1109호에서 정의된 위험회피관계에 있는 위험회피수단

으로 지정되지 않은 파생상품을 포함합니다. 또한 분리된 내재파생상품은 위험회피에 효과적인 수단으로 지정되지 않았다면 단기매매항목으로 분류되며 발생 손익은 당기손익으로 인식됩니다.

상각후원가측정금융부채

이 범주는 당사와 관련이 높습니다. 최초 인식 이후에, 이자부 대여금과 차입금은 후속적으로 유효이자율법을 사용하여 상각후원가로 측정됩니다. 부채가 제거되거나 유효이자율 상각 절차에 따라 발생하는 손익은 당기손익으로 인식됩니다.

상각후원가는 유효이자율의 필수적인 부분인 수수료나 원가에 대한 할인이나 할증액을 고려하여 계산됩니다.

이 범주는 일반적으로 이자부 대여나 차입에 적용합니다.

-제거

금융부채는 지급 의무의 이행, 취소, 또는 만료된 경우에 제거됩니다. 기존 금융부채가 대여자는 동일하지만 조건이 실질적으로 다른 금융부채에 의해 교환되거나, 기존 부채의 조건이 실질적으로 변경된 경우에, 이러한 교환이나 변경은 최초의 부채를 제거하고 새로운 부채를 인식하게 합니다. 각 장부금액의 차이는 당기손익으로 인식합니다.

(3)금융상품의 상계

금융자산과 금융부채는 인식한 자산과 부채에 대해 법적으로 집행 가능한 상계 권리를 현재 가지고 있거나, 차액으로 결제하거나 자산을 실현하는 동시에 부채를 결제할 의도가 있는 경우에 재무상태표에서 상계하여 순액으로 표시됩니다.

2.7 매출채권

매출채권은 정상적인 영업과정에서 제공된 용역과 관련하여 고객으로부터 수취할 금액입니다. 매출채권의 회수가 1년 이내에 예상되는 경우 유동자산으로 분류하고 그렇지 아니한 경우 비유동자산으로 분류합니다. 매출채권은 최초에 공정가치로 인식하며, 후속적으로 손실충당금을 차감한 금액으로 측정하고 있습니다.

2.8 유형자산

당사의 유형자산은 역사적 원가에서 감가상각누계액과 손상차손누계액을 차감하여 표시하고 있으며, 당해 자산의 구입원가 또는 제작원가와 자산을 사용할 수 있도록 준비하는데 직접 관련되는 지출 및 해당 유형자산의 경제적 사용이 종료된 후에 원상회복을 위하여 그 자산을 제거, 해체하거나 또는 부지를 복원하는데 소요될 것으로 추정되는 비용이 총당부채의 인식요건을 충족하는 경우 그 지출의 현재가치를 취득원가로 산정하고 있습니다. 후속원가는 자산으로부터 발생하는 미래 경제적 효익이 당사에 유입될 가능성이 높으며 그 원가를 신뢰성 있게 측정할 수 있는 경우에 한하여 자산의 장부금액에 포함하고 있습니다. 대체된 부분의 장부금액은 제거하고 있습니다. 그 외의 모든 수선 및 유지비는 발생한 기간의 비용으로 인식하고 있습니다.

자산의 감가상각액은 자산의 취득원가에서 잔존가치를 차감한 금액에 대하여 다음의 추정 경제적 내용연수에 걸쳐 정액법에 따라 산정하고 있습니다.

과 목	추정 내용연수
차량운반구	6년
집 기 비 품	6년
시 설 장 치	6년

당사는 매 회계연도 말에 자산의 잔존가치와 경제적 내용연수를 검토하고 필요한 경우 조정을 하고 있습니다. 자산의 장부금액이 추정 회수가능액을 초과하는 경우 자산의 장부금액을 회수가능액으로 즉시 감소시키고 있습니다.

2.9 무형자산

당사는 개별적으로 취득한 무형자산은 취득원가로 계상하고 사업결합으로 취득하는 무형자산은 취득시점의 공정가치로 계상하며 최초취득 이후 상각누계액과 손상차손누계액을 직접 차감하여 표시하고 있습니다. 한편 개발비를 제외한 내부적으로 창출된 무형자산은 발생시점에 비용항목으로 하여 당기손익에 반영하고 있습니다.

무형자산은 유한한 내용연수를 가진 무형자산과 비한정 내용연수를 가진 무형자산으로 구분되는 바 유한한 내용연수를 가진 무형자산은 해당 내용연수에 걸쳐 상각하고

손상징후가 파악되는 경우 손상여부를 검토하고 있습니다. 또한 내용연수와 상각방법은 적어도 매 회계연도말에 그 적정성을 검토하고 있으며 예상 사용기간의 변경이나 경제적 효익의 예상소비형태 변화 등으로 인하여 변경이 필요한 경우에는 회계추정의 변경으로 회계처리하고 있습니다. 무형자산상각비는 해당 무형자산의 기능과 일관된 비용항목으로 하여 당기손익에 반영하고 있습니다.

자산의 감가상각액은 자산의 취득원가에서 다음의 추정 경제적 내용연수에 걸쳐 정액법에 따라 산정하고 있습니다.

과 목	추정 내용연수
소프트웨어	5년
개발비	6~10년

한편 비한정 내용연수를 가진 무형자산은 상각하지 아니하되 매년 개별적으로 또는 현금창출단위에 포함하여 손상검사를 수행하고 있습니다. 또한 매년 해당 무형자산에 대하여 비한정 내용연수를 적용하는 것이 적절한지를 검토하고 적절하지 않은 경우 전진적인 방법으로 유한한 내용연수로 변경하고 있습니다.

무형자산은 처분하는 때(즉, 취득자가 해당 자산을 통제하게 되는 날) 또는 사용이나 처분으로부터 미래경제적 효익이 기대되지 않을 때 제거합니다. 당사는 무형자산 제거시 순매각금액과 장부금액의 차이로 인한 손익은 제거시점의 당기손익에 반영하고 있습니다.

2.10 비금융자산의 손상

당사는 매 보고기간말에 자산의 손상을 시사하는 징후가 존재하는지 검토하고 있습니다. 그러한 징후가 존재하는 경우 또는 매년 자산에 대한 손상검사가 요구되는 경우 당사는 자산의 회수가능액을 추정하고 있습니다. 자산의 회수가능액은 자산 또는 현금창출단위의 순공정가치와 사용가치 중 큰 금액이며 개별자산별로 결정하나 해당 개별자산의 현금유입이 다른 자산이나 자산집단의 현금유입과 거의 독립적으로 창출되지 않는 경우 해당 개별자산이 속한 현금창출단위별로 결정됩니다. 자산의 장부금액이 회수가능액을 초과하는 경우 자산은 손상된 것으로 보며 자산의 장부금액을 회수가능액으로 감소시키게 됩니다.

사용가치는 해당 자산의 기대 미래현금흐름의 추정치를 화폐의 시간가치와 해당 자산의 위험에 대한 시장의 평가를 반영한 세전할인율로 할인한 현재가치로 평가하고 있습니다. 순공정가치는 최근거래가격을 고려하고 있습니다. 그러한 거래가 식별되지 않는 경우 적절한 평가모델을 사용하여 결정하고 있습니다. 이러한 계산에는 평가배수, 상장주식의 시가 또는 기타 공정가치 지표를 이용하고 있습니다.

손상차손은 손상된 자산의 기능과 일관된 비용항목으로 하여 당기손익에 반영하고 있습니다.

영업권을 제외한 자산에 대하여 매 보고기간말에 과거에 인식한 자산의 손상차손이 더 이상 존재하지 않거나 또는 감소하였다는 것을 시사하는 징후가 있는지 여부를 평가하며 그러한 징후가 있는 경우 회수가능액을 추정하고 있습니다. 과거에 인식한 영업권을 제외한 자산의 손상차손은 직전 손상차손의 인식시점 이후 해당 자산의 회수가능액을 결정하는데 사용된 추정치에 변화가 있는 경우에 한하여 손상차손을 인식하지 않았을 경우의 자산의 장부금액의 상각 후 잔액을 한도로 장부금액을 회수가능액으로 증가시키고 이러한 손상차손환입은 당기손익에 반영하고 있습니다

2.11 법인세

(1)당기법인세

당기 및 과거기간의 당기법인세부채(자산)는 보고기간말까지 제정되었거나 실질적으로 제정된 세율(및 세법)을 사용하여 과세당국에 납부할(과세당국으로부터 환급받을) 것으로 예상되는 금액으로 측정하고 있습니다.

자본에 직접 반영되는 항목과 관련된 당기법인세는 자본에 반영되며 손익계산서에 반영되지 않습니다. 경영진은 주기적으로 관련 세법 규정의 해석과 관련해서 법인세 환급액에 대한 회수가능성을 평가하여 필요한 경우 충당금을 설정하고 있습니다.

(2)이연법인세

당사는 자산 및 부채의 재무보고 목적상 장부금액과 세무기준액의 차이인 일시적차이에 대하여 이연법인세자산과 이연법인세부채를 인식하고 있습니다.

당사는 다음의 경우를 제외하고 모든 가산할 일시적차이에 대하여 이연법인세부채를 인식하고 있습니다.

- 영업권을 최초로 인식할 때 이연법인세부채가 발생하는 경우
- 자산 또는 부채를 최초로 인식하는 거래로서 사업결합거래가 아니고 거래 당시 회계이익이나 과세소득에 영향을 미치지 아니하는 거래에서 이연법인세부채가 발생하는 경우
- 종속기업, 관계기업 및 조인트벤처에 대한 투자지분과 관련한 가산할 일시적차이로서 동 일시적차이의 소멸시점을 통제할 수 있고 예측가능한 미래에 일시적차이가 소멸하지 않을 가능성이 높은 경우

또한 다음의 경우를 제외하고는 차감할 일시적차이, 미사용 세액공제와 세무상결손금이 사용될 수 있는 과세소득의 발생가능성이 높은 경우 이연법인세자산을 인식하고 있습니다.

- 자산 또는 부채를 최초로 인식하는 거래로서 사업결합거래가 아니고 거래 당시 회계이익이나 과세소득에 영향을 미치지 아니하는 거래에서 이연법인세자산이 발생하는 경우
- 종속기업, 관계기업 및 조인트벤처에 대한 투자지분과 관련한 차감할 일시적차이로서 동 일시적차이가 예측가능한 미래에 소멸할 가능성이 높지 않거나 동 일시적차이가 사용될 수 있는 과세소득이 발생할 가능성이 높지 않은 경우

이연법인세자산 및 부채는 보고기간말까지 체정되었거나 실질적으로 체정된 세율(및 세법)에 근거하여 당해 자산이 실현되거나 부채가 결제될 회계기간에 적용될 것으로 기대되는 세율을 사용하여 측정하고 있습니다.

당기손익 이외로 인식되는 항목과 관련된 당기법인세와 이연법인세는 당기손익 이외의 항목으로 인식하고 있습니다. 이연법인세 항목은 해당 거래에 따라서 기타포괄손익으로 인식하거나 자본에 직접 반영하고 있습니다.

당사는 당기법인세자산과 당기법인세부채를 상계할 수 있는 법적으로 집행가능한 권리를 가지고 있고 과세대상기업이 동일한 경우 혹은 과세대상기업은 다르지만 당기법인세부채와 자산을 순액으로 결제할 의도가 있거나, 유의적인 금액의 이연법인세

부채가 결제되거나 이연법인세자산이 회수될 미래의 각 회계기간마다 자산을 실현하는 동시에 부채를 결제할 의도가 있는 경우에 이연법인세자산과 이연법인세부채가 동일한 과세당국과 관련이 있는 경우에만 이연법인세자산과 이연법인세부채를 상계하여 표시하고 있습니다.

2.12 퇴직급여

당사는 확정급여퇴직연금제도를 운영하고 있는 바 확정급여제도에 대해 별개로 관리되는 기금에 기여금을 납부합니다.

확정급여제도의 급여원가는 예측단위적립방식을 이용하여 결정됩니다. 보험수리적 손익, 순이자에 포함된 금액을 제외한 사외적립자산의 수익 및 순이자에 포함된 금액을 제외한 자산인식상한효과의 변동으로 구성된 재측정요소는 발생 즉시 기타포괄손익으로 인식하고 있으며 후속적으로 당기손익으로 재분류하지 아니하고 있습니다.

과거근무원가는 다음 중 이른 날에 비용으로 인식하고 있습니다.

- 제도의 개정이나 축소가 발생할 때
- 관련되는 구조조정원가나 해고급여를 인식할 때

순이자는 순확정급여부채(자산)에 할인율을 곱하여 결정하고 있습니다. 당사는 근무원가와 순확정급여부채의 순이자를 관리비의 항목으로 당기손익으로 인식하고 있습니다.

2.13 충당부채

당사는 과거사건의 결과로 현재의무(법적의무 또는 의제의무)가 존재하고 당해 의무를 이행하기 위하여 경제적 효익을 갖는 자원이 유출될 가능성이 높으며 당해 의무의 이행에 소요되는 금액을 신뢰성 있게 추정할 수 있는 경우에 충당부채를 인식하고 있습니다. 충당부채를 결제하기 위하여 필요한 지출액의 일부 또는 전부를 제3자가 변제할 것이 예상되는 경우 당사가 의무를 이행한다면 변제를 받을 것이 거의 확실하게 되는 때에 한하여 변제금액을 인식하고 별도의 자산으로 회계처리하고 있습니다. 충당부채와 관련하여 포괄손익계산서에 인식되는 비용은 제3자의 변제와 관련하여

인식한 금액과 상계하여 표시하고 있습니다.

화폐의 시간가치 효과가 중요한 경우 충당부채는 부채의 특유위험을 반영한 현행 세전 이자율로 할인하고 있습니다. 충당부채를 현재가치로 평가하는 경우, 기간 경과에 따른 장부금액의 증가는 금융원가로 인식하고 있습니다.

2.14 리스

당사는 계약에서 대가와 교환하여, 식별되는 자산의 사용 통제권을 일정기간 이전하게 하는지를 고려하여 계약의 약정시점에, 계약자체가 리스인지, 계약이 리스를 포함하는지를 판단합니다.

리스이용자로서의 당사

당사는 단기리스와 소액 기초자산 리스를 제외한 모든 리스에 대하여 하나의 인식과 측정 접근법을 적용합니다. 당사는 리스로 지급의무를 나타내는 리스부채와 기초자산의 사용권을 나타내는 사용권자산을 인식합니다.

(1)사용권자산

당사는 리스개시일(즉, 기초자산이 사용가능한 시점)에 사용권자산을 인식합니다. 사용권자산은 원가로 측정하고, 후속 측정 시 원가모형을 적용하였습니다. 원가모형을 적용하기 위하여 감가상각누계액과 손상차손누계액을 차감하고, 리스부채의 재측정에 따른 조정을 반영합니다. 사용권자산의 원가는 인식된 리스부채 금액, 최초 직접 원가, 그리고 받은 리스 인센티브를 차감한 리스개시일이나 그 전에 지급한 리스료를 포함합니다. 사용권자산은 추정내용연수와 리스기간 중 더 짧은 기간에 걸쳐 정액 기준으로 감가상각합니다.

리스기간 종료시점에 기초자산의 소유권이 이전되는 경우나 사용권자산의 원가에 매수선택권을 행사할 것임이 반영되는 경우, 감가상각은 자산의 기초자산의 추정된 내용연수를 사용하여 계산됩니다.

사용권자산도 손상의 대상이 되며 주석 2.10 비금융자산의 손상에 대한 회계정책에 서설명하였습니다.

(2)리스부채

리스 개시일에, 당사는 리스기간에 걸쳐 지급될 리스료의 현재가치로 리스부채를 측정합니다. 리스료는 고정리스료(실질적인 고정리스료를 포함하고, 받을 리스 인센티브는 차감), 지수나 요율에 따라 달라지는 변동리스료 및 잔존가치보증에 따라 지급될 것으로 예상되는 금액으로 구성됩니다. 리스료는 또한 당사가 매수선택권을 행사할 것이 상당히 확실한 경우에 그 매수선택권의 행사가격과 리스기간이 당사의 종료선택권 행사를 반영하는 경우에 그 리스를 종료하기 위하여 부담하는 금액을 포함합니다.

지수나 요율에 따라 달라지는 변동리스료가 아닌 변동리스료는 (재고자산을 생산하는데 발생된 것이 아니라면) 리스료 발생을 유발하는 사건 또는 조건이 발생한 기간의 비용으로 인식합니다.

당사는 리스료의 현재가치를 계산할 때, 리스의 내재이자율을 쉽게 산정할 수 없는 경우, 리스개시일의 증분차입이자율을 사용합니다. 리스개시일 이후 리스부채 금액은 이자를 반영하여 증가하고 지급한 리스료를 반영하여 감소합니다. 또한, 리스부채의 장부금액은 리스기간의 변경, 리스료의 변경(예를 들어, 리스료를 산정할 때 사용한 지수나 요율의 변동으로 생기는 미래 리스료의 변동) 또는 기초자산을 매수하는 선택권 평가에 변동이 있는 경우 재측정됩니다.

(3)단기리스와 소액 기초자산 리스

당사는 임차시설물과 차량운반구, 기타장비의 리스에 단기리스(즉, 이러한 리스는 리스기간이 리스개시일로부터 12개월 이하이고 연장선택권을 포함하지 않음)에 대한 인식 면제 규정을 적용합니다. 또한 당사는 소액자산으로 간주되는 사무용품의 리스에 소액자산 리스에 대한 인식 면제 규정을 적용합니다. 단기리스와 소액자산 리스에 대한 리스료는 리스기간에 걸쳐 정액기준으로 비용으로 인식합니다.

2.15 고객과의 계약에서 생기는 수익

당사는 채권추심, 민원대행, 신용조사를 대행하는 용역사업을 하고 있습니다. 고객과의 계약에서 당사는 용역의 통제가 고객에 이전되었을 때, 해당 용역의 대가로 받을 권리를 갖게 될 것으로 예상하는 대가를 반영하는 금액으로 수익을 인식합니다. 당사

는 고객과의 계약에서 용역을 고객에게 제공하기 전에 정해진 각 용역을 통제하므로 본인으로 결론 내렸습니다.

2.16 현금배당

당사는 배당을 지급하기 위해 분배가 승인되고 더 이상 기업에게 재량이 없는 시점에 부채를 인식하고 있습니다. 주주에 대한 분배는 주주에 의한 승인을 필요로 합니다. 대응되는 금액은 자본에 직접 반영하고 있습니다.

2.17 주당이익

기본주당이익은 당사의 보통주소유주에게 귀속되는 당기순이익을 가중평균유통보통주식수로 나누어 계산하며, 희석주당이익은 전환우선주등의 관련 이자비용을 조정 한 후, 당사의 보통주소유주에게 귀속되는 당기순이익을 가중평균유통보통주식수에 희석성 잠재적보통주가 보통주로 변경되는 경우 발행될 보통주의 가중평균주식수를 합한 주식수로 나누어 계산합니다.

2.18 자기주식

당사는 자기주식을 자본에서 차감하여 회계처리하고 있습니다. 자기주식의 취득, 매각, 발행 또는 취소에 따른 손익은 손익계산서에 반영하지 않으며 장부금액과 처분대가의 차이는 기타자본잉여금으로 회계처리하고 있습니다.

2.19 종속기업투자주식

당사의 재무제표는 한국채택국제회계기준 제1027호 '별도재무제표'에 따른 별도재무제표입니다. 종속기업 투자는 직접적인 지분투자에 근거하여 원가로 측정하고 있으며, 다만 한국채택국제회계기준으로의 전환일 시점에는 전환일 시점의 과거회계기준에 따른 장부금액을 간주원가로 사용하였습니다. 종속기업으로부터 수취하는 배당금은 배당에 대한 권리가 확정되는 시점에 당기손익으로 인식하고 있습니다.

3. 유의적 회계적 판단, 추정 및 가정

당사의 경영진은 재무제표 작성 시 보고기간말 현재 수익, 비용, 자산 및 부채에 대한 보고금액과 우발부채에 대한 주식공시사항에 영향을 미칠 수 있는 판단, 추정 및 가정을 하여야 합니다. 그러나 이러한 추정 및 가정의 불확실성은 향후 영향을 받을 자산 및 부채의 장부금액에 중요한 조정을 유발할 수 있습니다.

다음 회계연도 내에 자산과 부채의 장부금액에 중요한 조정을 유발할 수 있는 중요한 위험을 내포한 보고기간말 현재의 미래에 대한 중요한 가정 및 추정의 불확실성에 대한 기타 주요 원천은 다음과 같습니다. 가정 및 추정은 재무제표를 작성하는 시점에 입수가 가능한 변수에 근거하고 있습니다. 현재의 상황과 미래에 대한 가정은 시장의 변화나 당사의 통제에서 벗어난 상황으로 인해 변화할 수 있습니다. 그러한 변화가 발생 시 이를 가정에 반영하고 있습니다.

(1)비금융자산의 손상

당사는 매 보고일에 모든 비금융자산에 대하여 손상징후의 존재 여부를 평가합니다. 영업권과 비한정 내용연수의 무형자산에 대해서는 매년 또는 손상징후가 있는 경우에 손상검사를 수행합니다. 기타 비금융자산에 대해서는 장부금액이 회수가가능하지 않을 것이라는 징후가 있을 때 손상검사를 수행합니다. 사용가치를 계산하기 위하여 경영진은 해당 자산이나 현금창출단위로부터 발생하는 미래기대현금흐름을 추정하고 동 미래기대현금흐름의 현재가치를 계산하기 위한 적절한 할인율을 선택하여야 합니다.

(2)퇴직급여제도

확정급여부채의 현재가치는 보험수리적 평가방법을 통해 결정됩니다. 보험수리적 평가방법의 적용을 위해서는 다양한 가정을 세우는 것이 필요합니다. 이러한 가정의 설정은 할인율, 미래임금상승률, 사망률 및 미래연금상승률의 결정 등을 포함합니다. 평가방법의 복잡성과 기본 가정 및 장기적인 성격으로 인해 확정급여부채는 이러한 가정들에 따라 민감하게 변동됩니다. 모든 가정은 매 보고기간말마다 검토됩니다.

(3)복구충당부채

당사는 임차하여 사용중인 사무실과 관련하여 복구충당부채를 계상하고 있습니다. 동 충당부채는 경영진의 가정과 추정에 기초한 사무실의 복구비용과 할인율을 적용

하여 산정되었습니다.

(4)리스-증분차입이자율의 산정

당사는 리스의 내재이자율을 쉽게 산정할 수 없으므로, 리스부채를 측정하기 위해 증분차입이자율을 사용합니다. 증분차입이자율은 당사가 비슷한 경제적 환경에서 비슷한 기간에 걸쳐 비슷한 담보로 사용권자산과 가치가 비슷한 자산 획득에 필요한 자금을 차입한다면 지급해야 하는 이자율입니다.

(5)손실충당금

매출채권에 대하여, 당사는 기대신용손실 계산에 간편법을 적용할 수 있습니다. 따라서, 당사는 신용위험의 변동을 추적하지 않는 대신에, 각 결산일에 전체기간 기대신용손실에 해당하는 금액으로 손실충당금을 인식합니다.

4. 범주별 금융상품

(1) 보고기간말 현재 금융상품의 분류내역

<당기말>

(단위 : 천원)

금융자산	상각후원가로 측정하는 금융자산	당기손익-공정가치로 측정하는 금융자산
현금및현금성자산	7,918,677	-
기타금융자산	3,689,059	-
매출채권및기타채권	15,053,207	-
당기손익-공정가치측정금융자산	-	2,210,457
합 계	26,660,943	2,210,457

금융부채	상각후원가로 측정하는 금융부채	기타금융부채(주1)
매입채무및기타채무	10,813,851	-
리스부채	-	13,382,393
합 계	10,813,851	13,382,393

(주1) 기타금융부채는 범주별 금융부채의 적용을 받지 않는 리스부채로 구성되어 있습니다.

<전기말>

(단위 : 천원)

금융자산	상각후원가로 측정하는 금융자산	당기손익-공정가치로 측정하는 금융자산
현금및현금성자산	8,509,080	-
기타금융자산	2,699,162	-
매출채권및기타채권	14,105,285	-
당기손익-공정가치측정금융자산	-	3,297,888
합 계	25,313,527	3,297,888

금융부채	상각후원가로 측정하는 금융부채	기타금융부채(주1)
매입채무및기타채무	10,209,453	-
리스부채	-	5,499,343
합 계	10,209,453	5,499,343

(주1) 기타금융부채는 범주별 금융부채의 적용을 받지 않는 리스부채로 구성되어 있습니다.

(2) 금융상품 범주별 순손익

<당기>

(단위 : 천원)

구 분	상각후원가로 측정하는 금융자산	당기손익-공정가치로 측정하는 금융자산
유효이자율법에 따른 이자수익	216,551	-
분배금수익	594	-
손실충당금환입액	35,767	-
금융자산 평가이익	-	204,603
금융자산 처분이익	-	7,104
합 계	252,912	211,707

구 분	상각후원가로 측정하는 금융부채	기타금융부채
리스부채이자비용	-	(105,195)

<전기>

(단위 : 천원)

구 분	상각후원가로 측정하는 금융자산	당기손익-공정가치로 측정하는 금융자산
이자수익	210,674	-
기타이자수익	113,527	-
분배금수익	-	624
손실충당금전입액	(2,762)	-
금융자산 평가이익	-	92,970
금융자산 처분이익	-	2,632
합 계	321,438	96,226

구 분	상각후원가로 측정하는 금융부채	기타금융부채
리스부채이자비용	-	(121,100)
이자비용	(1)	-

(3) 보고기간말 현재 금융상품의 장부금액과 공정가치는 다음과 같습니다.

(단위 : 천원)

구 분	당기말		전기말	
	장부금액	공정가치	장부금액	공정가치
금융자산				
상각후원가로 측정하는 금융자산(주1)				
- 현금및현금성자산	7,918,677	7,918,677	8,509,080	8,509,080
- 매출채권및기타채권	7,176,400	7,176,400	6,245,155	6,245,155
- 기타유동금융자산	830,013	830,013	1,765,698	1,765,698
- 기타비유동금융자산	2,859,047	2,859,047	933,464	933,464
- 기타비유동채권	7,876,807	7,876,807	7,860,130	7,860,130
소 계	26,660,943	26,660,943	25,313,527	25,313,527
공정가치로 측정하는 금융자산				
- 유동당기손익-공정가치측정금융자산	-	-	552,013	552,013
- 비유동당기손익-공정가치측정금융자산	2,210,457	2,210,457	2,745,874	2,745,874
소 계	2,210,457	2,210,457	3,297,888	3,297,888
합 계	28,871,400	28,871,400	28,611,414	28,611,414
금융부채(주1)				
상각후원가로 측정하는 금융부채				
- 매입채무및기타채무	10,813,851	10,813,851	10,209,453	10,209,453
소 계	10,813,851	10,813,851	10,209,453	10,209,453
리스부채				
- 유동리스부채	3,919,266	3,919,266	2,850,067	2,850,067
- 비유동리스부채	9,463,127	9,463,127	2,649,276	2,649,276
소 계	13,382,393	13,382,393	5,499,343	5,499,343
합 계	24,196,244	24,196,244	15,708,796	15,708,796

(주1) 상기 금융상품의 장부금액은 공정가치의 합리적인 근사치입니다.

(4) 공정가치 서열체계

당사는 공정가치측정에 사용된 투입변수의 유의성을 반영하는 공정가치 서열체계에 따라 공정가치측정치를 분류하고 있으며, 공정가치 서열체계의 수준은 다음과 같습니다.

구분	투입변수의 유의성
수준 1	동일한 자산이나 부채에 대한 활성시장의 공시가격
수준 2	직접적으로 또는 간접적으로 관측가능한 자산이나 부채에 대한 투입변수
수준 3	관측가능한 시장자료에 기초하지 않은 자산이나 부채에 대한 투입변수

당기말과 전기말 현재 공정가치 평가 대상 금융자산 및 부채의 공정가치는 다음과 같은 공정가치체계로 분류하고 있습니다.

<당기말>

(단위 : 천원)

구분	수준1	수준2	수준3	합 계
금융자산				
공정가치로 측정되는 금융자산				
당기손익-공정가치측정금융자산	-	2,210,457	-	2,210,457
합 계	-	2,210,457	-	2,210,457

<전기말>

(단위 : 천원)

구분	수준1	수준2	수준3	합 계
금융자산				
공정가치로 측정되는 금융자산				
당기손익-공정가치측정금융자산	-	3,297,887	-	3,297,887
합 계	-	3,297,887	-	3,297,887

당기 및 전기 중 공정가치 서열체계간 변동은 없었습니다.

당기 및 전기 중 재무상태표에 공정가치로 측정하는 금융자산의 공정가치체계 수준 2의 변동내역은 다음과 같습니다.

(단위 : 천원)

구분	당기	전기
기초금액	3,297,887	2,427,719
취득	1,151,610	1,579,043
처분	(2,443,643)	(801,844)
평가손익	204,603	92,970
기말금액	2,210,457	3,297,887

(5) 금융상품의 상계

상계되는 금융자산 및 금융부채, 실행가능한 일괄상계약정 및 이와 유사한 약정의 적용을 받는 금융자산과 금융부채는 없습니다.

(6) 금융상품의 가치평가기법

활성시장에서 공시되는 가격이 있다면 해당 금융상품의 공정가치는 공시가격으로 측정합니다. 측정대상 금융상품과 동일한 금융상품에 대하여 활성시장에서 공시되는 가격이 없다면 평가기법을 사용하여 공정가치를 측정합니다. 평가기법에는 유사한 금융상품에 대하여 활성시장에서 공시되는 가격 또는 관측 가능한 현행 시장거래에서의 가격을 참고하거나 현금흐름할인방법 등 일반적으로 인정된 가격결정모형의 사용을 포함합니다.

당기 중 수준2 공정가치측정치로 분류되는 금융상품의 공정가치측정에 사용된 가치평가기법의 변동은 없습니다.

5. 현금및현금성자산

보고기간말 현재 현금및현금성자산의 내역은 다음과 같습니다.

(단위 : 천원)

구분	당기말	전기말
현금	1,524	1,344
보통예금 등	7,917,154	8,507,736
합 계	7,918,677	8,509,080

6. 당기손익-공정가치측정금융자산

보고기간말 현재 당기손익-공정가치측정 금융자산의 내역은 다음과 같습니다.

<당기말>

(단위 : 주, 천원)

구분	취득가액	장부가액
수익증권		
펀드	10,000	10,522
보험상품	2,068,424	2,199,935
합 계	2,078,424	2,210,457

<전기말>

(단위 : 천원)

구분	취득가액	장부가액
수익증권		
펀드	558,851	562,420
보험상품	2,348,052	2,735,468
합 계	2,906,903	3,297,888

7. 종속기업투자주식

(1) 보고기간말 현재 종속기업투자주식의 내역은 다음과 같습니다.

<당기말>

(단위 : 천원)

구분	주요 영업활동	결산월	당기말			
			지분율	취득가액	장부금액	손상차손 누계액
행복드림금융대부 주식회사	대부업	12월	100%	8,000,000	8,000,000	-
인터랙션코리아 주식회사	용역대행업	12월	100%	50,000	50,000	-
합 계				8,050,000	8,050,000	-

<전기말>

(단위 : 천원)

구분	주요 영업활동	결산월	전기말			
			지분율	취득가액	장부금액	손상차손 누계액
행복드림금융대부 주식회사	대부업	12월	100%	5,000,000	5,000,000	-
인터랙션코리아 주식회사	용역대행업	12월	100%	50,000	50,000	-
합 계				5,050,000	5,050,000	-

(2) 보고기간말 현재 종속기업의 요약 재무정보는 다음과 같습니다.

<당기말>

(단위 : 천원)

회사명	자산	부채	자본	영업수익	당기순손익	총포괄손익
행복드림금융대부 주식회사	17,004,479	9,093,365	7,911,114	1,927,201	205,490	205,490
인터랙션코리아 주식회사	75,999	11,757	64,242	172,546	5,815	5,815

<전기말>

(단위 : 천원)

회사명	자산	부채	자본	영업수익	당기순손익	총포괄손익
행복드림금융대부 주식회사	7,929,313	3,224,400	4,704,914	170,956	(294,376)	(294,376)
인터랙션코리아 주식회사	86,825	28,398	58,427	26,380	8,426	8,426

8. 매출채권및기타채권

(1) 보고기간말 현재 매출채권및기타채권의 내역은 다음과 같습니다.

(단위 : 천원)

계정과목	당기말			전기말		
	채권액	손실충당금	장부금액	채권액	손실충당금	장부금액
매출채권	7,354,151	(196,009)	7,158,142	6,206,227	(230,445)	5,975,782
유동성기타채권	50,077	(31,818)	18,259	302,522	(33,149)	269,373
비유동성기타채권	7,876,807	-	7,876,807	7,860,130	-	7,860,130
합 계	15,281,034	(227,827)	15,053,207	14,368,879	(263,594)	14,105,285

(2) 보고기간말 현재 매출채권및기타채권에 대한 손실충당금은 다음과 같습니다.

<당기말>

(단위: 천원)

	2년초과	1년초과	6개월초과	3개월초과	1개월초과	1개월이하	합 계
채권기대손실률							
금융채권	100.00%	0.00%	0.00%	0.00%	0.00%	0.00%	
상사채권	100.00%	88.81%	64.74%	47.27%	26.34%	3.53%	
기타채권	100.00%	88.81%	64.74%	47.27%	26.34%	3.53%	
채권장부가액							
금융채권	-	-	80	2,080	244	7,113,369	7,115,773
상사채권	170,978	18,928	5,866	3,038	6,972	32,595	238,378
기타채권	30,410	-	277	2,600	-	-	33,287
합 계	201,388	18,928	6,223	7,718	7,216	7,145,964	7,387,438
채권손실충당금							
금융채권	-	-	-	-	-	-	-
상사채권	170,978	16,810	3,798	1,436	1,836	1,151	196,009
기타채권	30,410	-	179	1,229	-	-	31,818
합 계	201,388	16,810	3,977	2,665	1,836	1,151	227,827

<전기말>

(단위: 천원)

	2년초과	1년초과 2년미만	6개월초과 1년미만	3개월초과 6개월미만	1개월초과 3개월미만	1개월이하	합 계
채권기대손실률							
금융채권	100.00%	80.30%	21.84%	10.70%	0.24%	0.02%	
상사채권	100.00%	74.92%	67.28%	51.92%	17.24%	0.57%	
기타채권	100.00%	74.92%	67.28%	51.92%	17.24%	0.57%	
채권장부가액							
금융채권	23,082	11	22	3,869	25,908	5,775,825	5,828,717
상사채권	156,854	43,604	11,616	8,717	17,765	138,954	377,510
기타채권	31,733	172	-	-	-	224,707	256,612
합 계	211,669	43,787	11,638	12,586	43,673	6,139,486	6,462,839
채권손실총당금							
금융채권	23,082	9	5	414	62	1,155	24,727
상사채권	156,854	32,668	7,815	4,526	3,063	792	205,718
기타채권	31,733	129	-	-	-	1,287	33,149
합 계	211,669	32,806	7,820	4,940	3,125	3,234	263,594

(3) 보고기간말 현재 기타채권의 장부금액은 다음과 같습니다.

(단위 : 천원)

계정과목	당기말	전기말
유동성		
미수금	33,287	256,612
손실충당금	(31,818)	(33,149)
미수수익	16,790	45,911
소 계	18,259	269,373
비유동성		
장기보증금	7,846,307	7,824,630
장기대여금	30,500	35,500
소 계	7,876,807	7,860,130
합 계	7,895,065	8,129,503

(4) 당기와 전기 중 손실충당금의 변동내역은 다음과 같습니다.

<당기>

(단위 : 천원)

구 분	기초	손실충당금전입 (환입)	제각	당기말
매출채권	230,445	(34,436)	-	196,009
유동성기타채권	33,149	(1,331)	-	31,818
합 계	263,594	(35,767)	-	227,827

<전기>

(단위 : 천원)

구 분	기초	손실충당금전입 (환입)	제각	전기말
매출채권	847,225	27,653	(644,433)	230,445
유동성기타채권	88,911	(24,891)	(30,871)	33,149
합 계	936,136	2,762	(675,304)	263,594

(5) 기업회계기준서 1109호 하에서 당사는 매출채권및기타채권에 대해 간편법을 적용하고 있습니다. 즉, 전체기간의 기대신용손실에 해당하는 금액으로 손실충당금을 측정하고 있습니다.

9. 기타금융자산

보고기간말 현재 기타금융자산의 내역은 다음과 같습니다.

(단위 : 천원)

구분	당기말	전기말
유동성		
단기금융상품(주1)	830,013	1,765,698
비유동성		
장기금융상품(주1)	859,047	933,464
후순위채	2,000,000	-
합계	3,689,059	2,699,162

(주1) 주식 29 참조

10. 기타자산

보고기간말 현재 기타자산의 내역은 다음과 같습니다.

(단위 : 천원)

구분	당기말	전기말
유동성		
선급금	175,915	463,857
선급비용	512,604	128,433
합계	688,519	592,291

11. 유형자산

(1) 당기 중 유형자산의 변동은 다음과 같습니다.

(단위 : 천원)

구분	기 초	취 득	감가상각	처분 및 해지	당기말
차량운반구	1	60,055	(1,628)	(40,515)	17,913
집기비품	1,454,359	873,723	(503,554)	(969)	1,823,559
시설장치	1,045,789	672,833	(310,151)	-	1,408,472
사용권자산	5,726,872	13,080,664	(4,143,104)	(767,979)	13,896,454
합 계	8,227,021	14,687,276	(4,958,437)	(809,463)	17,146,397

(2) 전기 중 유형자산의 변동은 다음과 같습니다.

(단위 : 천원)

구분	기 초	취 득	감가상각	처분 및 해지	당기말
차량운반구	55,740	-	(8,635)	(47,104)	1
집기비품	1,041,127	808,384	(387,685)	(7,467)	1,454,359
시설장치	740,590	535,739	(230,540)	-	1,045,789
사용권자산	5,302,856	6,398,027	(3,722,359)	(2,251,652)	5,726,872
합 계	7,140,313	7,742,150	(4,349,219)	(2,306,223)	8,227,021

(3) 당기와 전기 중 사용권자산의 변동내역은 다음과 같습니다.

<당기>

(단위 : 천원)

사용권자산	기 초	증가	감가상각	해지	당기말
차량	400,352	337,928	-	(82,267)	656,013
감가상각누계액	(158,745)	-	(225,218)	73,770	(310,193)
부동산	8,643,500	12,125,534	-	(6,448,077)	14,320,957
감가상각누계액	(3,426,817)	-	(3,704,505)	5,807,276	(1,324,046)
선금임차료	301,187	396,887	-	(252,869)	445,205
감가상각누계액	(99,650)	-	(101,810)	162,595	(38,865)
복구충당부채	104,192	220,316	-	(161,542)	162,966
감가상각누계액	(37,146)	-	(111,571)	133,135	(15,582)
합 계	5,726,873	13,080,664	(4,143,104)	(767,979)	13,896,454

<전기>

(단위 : 천원)

사용권자산	기초	증가	감가상각	해지	전기말
차량	340,531	59,821	-	-	400,352
감가상각누계액	-	-	(158,745)	-	(158,745)
부동산	4,822,308	6,071,852	-	(2,250,660)	8,643,500
감가상각누계액	-	-	(3,426,817)	-	(3,426,817)
선급임차료	140,017	162,162	-	(992)	301,187
감가상각누계액	-	-	(99,650)	-	(99,650)
복구충당부채	-	104,192	-	-	104,192
감가상각누계액	-	-	(37,146)	-	(37,146)
합 계	5,302,856	6,398,027	(3,722,358)	(2,251,652)	5,726,873

(4) 당기와 전기 중 리스부채의 변동내역은 다음과 같습니다.

<당기>

(단위 : 천원)

리스부채	기초	증가	상환	해지 외	이자비용	유동/비유동 대체	당기말
유동리스부채	2,899,432	3,717,105	(4,006,943)	(327,176)	-	1,857,939	4,140,358
현재가치할인차금	(49,366)	(213,266)	-	-	101,790	(60,250)	(221,092)
비유동리스부채	2,704,978	9,178,588	-	(305,496)	-	(1,857,939)	9,720,130
현재가치할인차금	(55,702)	(264,623)	-	3,071	-	60,250	(257,003)
합 계	5,499,343	12,417,804	(4,006,943)	(629,600)	101,790	-	13,382,393

<전기>

(단위 : 천원)

리스부채	기초	증가	상환	해지	이자비용	유동/비유동 대체	전기말
유동리스부채	2,627,300	3,299,221	(3,664,639)	(24,200)	-	661,750	2,899,432
현재가치할인차금	(76,854)	(31,609)	-	35,043	22,028	2,027	(49,365)
비유동리스부채	2,754,756	3,011,162	-	(2,399,190)	-	(661,750)	2,704,978
현재가치할인차금	(142,362)	(40,340)	-	30,762	98,265	(2,027)	(55,702)
합 계	5,162,840	6,238,434	(3,664,639)	(2,388,347)	120,293	-	5,499,342

(5) 보고기간말 현재 당사가 보유한 리스부채의 계약상 만기는 다음과 같습니다.

<당기말>

(단위 : 천원)

리스부채	장부금액	잔존계약만기			
		6개월이내	6-12개월	1-2년	2-5년
유동리스부채	4,140,358	2,092,183	2,048,175	-	-
비유동리스부채	9,720,130	-	-	3,809,384	5,910,746
합 계	13,860,488	2,092,183	2,048,175	3,809,384	5,910,746

<전기말>

(단위 : 천원)

리스부채	장부금액	잔존계약만기			
		6개월이내	6-12개월	1-2년	2-5년
유동리스부채	2,899,432	1,712,446	1,186,986	-	-
비유동리스부채	2,704,978	-	-	1,127,811	1,577,167
합 계	5,604,410	1,712,446	1,186,986	1,127,811	1,577,167

(6) 당기와 전기 중 손익계산서에 인식된 금액은 다음과 같습니다.

(단위 : 천원)

구분	당기	전기
사용권자산의 감가상각비	(4,143,104)	(3,722,358)
리스부채의 이자비용	(105,195)	(121,100)
사용권자산 이자수익	109,897	113,527
소액자산리스료	(349,075)	(181,372)
손익계산서에 인식된 총 금액	(4,487,478)	(3,911,303)

당기 중 리스로 인한 총 현금유출 금액은 4,356,018천원입니다.

12. 무형자산

(1) 당기 중 무형자산의 변동은 다음과 같습니다.

(단위 : 천원)

과 목	기 초	취 득	처 분	상 각	손상환입	당기말
소프트웨어	377,919	223,140	-	(150,900)	-	450,159
개발비	1,353,267	1,803,000	-	(200,939)	-	2,955,329
회원권	1,091,891	253,000	-	-	376,607	1,721,498
합 계	2,823,078	2,279,140	-	(351,839)	376,607	5,126,986

(2) 전기 중 무형자산의 변동은 다음과 같습니다.

(단위 : 천원)

구 분	기 초	취 득	처 분	상 각	전기말
소프트웨어	173,026	323,247	-	(118,353)	377,920
개발비	1,213,319	298,500	-	(158,551)	1,353,268
회원권	1,322,419	-	(230,529)	-	1,091,890
합 계	2,708,764	621,747	(230,529)	(276,904)	2,823,078

13. 매입채무및기타채무

보고기간말 현재 매입채무및기타채무의 내역은 다음과 같습니다.

(단위 : 천원)

계정과목	당기말	전기말
미지급금	9,948,434	9,403,577
미지급비용	865,416	805,877
합 계	10,813,851	10,209,453

14. 기타유동부채

보고기간말 현재 기타유동부채의 내역은 다음과 같습니다.

(단위 : 천원)

계정과목	당기말	전기말
예수금	5,151,476	4,274,308
합 계	5,151,476	4,274,308

15. 법인세비용과 이연법인세

(1) 당기와 전기의 법인세비용의 구성 내역은 다음과 같습니다.

(단위 : 천원)

구분	당기	전기
I. 당기법인세		
- 기간손익에 대한 당기법인세	1,337,955	1,335,502
- 전기이전 법인세에 대한 당기의 조정사항	(512,186)	(504,904)
- 자본에 직접 가감되는 법인세	49,853	47,702
소 계	875,622	878,300
II. 이연법인세		
- 당기 일시적차이의 변동으로 인한 변동	(740,732)	112,414
법인세비용	134,890	990,714

(2) 당사의 당기 및 전기 중 법인세비용과 회계이익간의 관계는 다음과 같습니다.

(단위 : 천원)

구 분	당기	전기
법인세비용차감전 순이익	10,211,641	7,897,797
적용세율로 계산된 법인세(주1)	2,223,159	1,715,515
세무조정효과 :		
- 세무상 과세되지 않는 수익	(57,620)	(14,793)
- 세무상 차감되지 않는 비용	77,942	58,370
전기이전 법인세에 대한 당기의 조정사항	(512,186)	(504,904)
세액공제	(1,648,503)	(311,112)
기 타	52,097	47,638
법인세비용	134,890	990,714
평균유효세율	1.32%	12.54%

(주1) 당기 및 전기 세율은 2억 초과 200억 이하 22%, 2억 이하 11%입니다.

(3) 기타포괄손익에 가감된 법인세비용의 내역은 다음과 같습니다.

(단위 : 천원)

구 분	당기			전기		
	세전	법인세	세후	세전	법인세	세후
확정급여제도 재측정요소	(226,604)	49,853	(176,751)	(216,827)	47,702	(169,125)

(4) 상계된 이연법인세자산과 부채의 내역은 다음과 같습니다.

(단위 : 천원)

구 분	당기말	전기말
이연법인세자산 :		
12개월 이내에 결제될 이연법인세자산	231,214	50,723
12개월 이후에 결제될 이연법인세자산	5,967,468	3,224,030
상계 전 이연법인세자산	6,198,682	3,274,753
이연법인세부채 :		
12개월 이내에 결제될 이연법인세부채	(48,707)	(10,100)
12개월 이후에 결제될 이연법인세부채	(4,720,447)	(2,804,108)
상계 전 이연법인세부채	(4,769,154)	(2,814,208)
이연법인세자산(부채) 순액	1,429,528	460,545

(5) 동일 과세당국과 관련된 금액을 상계하기 이전 이연법인세의 변동은 다음과 같습니다.

<당기>

(단위 : 천원)

구 분	기 초	증가(감소)	당기말
퇴직급여충당부채	1,353,998	325,763	1,679,761
퇴직보험료	(1,353,998)	(307,294)	(1,661,292)
손실충당금	50,723	(9,900)	40,822
미수이자	(10,100)	6,407	(3,694)
감가상각비	(167,181)	(51,596)	(218,777)
시설장치	1,935	-	1,935
시설장치상각누계액	(1,935)	-	(1,935)
복구충당부채	38,984	(414)	38,569
연차수당	177,293	13,099	190,391
회원권	89,416	(82,853)	6,563
금융자산평가이익	(20,453)	(24,559)	(45,013)
소송충당부채	310,635	(18,070)	292,565
리스 등	(8,772)	(6,377)	(15,148)
일시적차이 계	460,545	(155,794)	304,747
이월세액공제(주1)	228,252	896,528	1,124,780
이연법인세자산(부채) 순액	688,797	740,734	1,429,527

(주1) 이월세액공제의 만료시기는 다음과 같습니다.

(단위: 천원)

구 분	이월세액공제
2024년	228,252
2025년 이후	896,528
계	1,124,780

<전기>

(단위 : 천원)

구 분	기 초	증가(감소)	전기말
퇴직급여충당부채	1,030,578	323,420	1,353,998
퇴직보험료	(1,030,578)	(323,420)	(1,353,998)
손실충당금	199,952	(149,229)	50,723
미수이자	(5,187)	(4,913)	(10,100)
감가상각비	(133,533)	(33,648)	(167,181)
시설장치	(1,935)	-	(1,935)
시설장치상각누계액	1,935	-	1,935
복구충당부채	35,770	3,214	38,984
연차수당	130,088	47,205	177,293
회원권	89,416	-	89,416
금융자산평가손실	38,726	(59,179)	(20,453)
금융자산평가이익	(25,114)	25,114	-
소송충당부채	242,842	67,793	310,635
리스 등	-	(8,772)	(8,772)
합 계	572,960	(112,415)	460,545
이연법인세자산(부채) 순액	572,960	(112,415)	460,545

16. 확정급여부채(자산)

(1) 확정급여부채(자산)의 변동내역은 다음과 같습니다.

<당기말>

(단위 : 천원)

구분	확정급여채무의 현재가치	사외적립자산의 공정가치	확정급여부채 (자산)
기초금액	6,214,181	6,059,507	154,675
당기근무원가	2,044,849	-	2,044,849
이자수익 또는 이자비용	153,622	136,084	17,538
순확정급여부채의 재측정요소	155,410	(71,194)	226,604
제도에 납입하는 기여금	-	2,400,000	(2,400,000)
지급액	(982,104)	(973,068)	(9,036)
계열사전입액	49,320	-	49,320
당기말금액	7,635,278	7,551,329	83,949

<전기말>

(단위 : 천원)

구분	확정급여채무의 현재가치	사외적립자산의 공정가치	확정급여부채 (자산)
기초금액	4,757,287	4,807,618	(50,331)
당기근무원가	1,696,284	-	1,696,284
이자수익 또는 이자비용	132,193	126,480	5,713
순확정급여부채의 재측정요소	152,437	(64,390)	216,827
제도에 납입하는 기여금	-	1,700,000	(1,700,000)
지급액	(523,399)	(510,201)	(13,198)
계열사전출액	(620)	-	(620)
전기말금액	6,214,182	6,059,507	154,675

(2) 총 비용을 포함하고 있는 계정과목과 금액은 다음과 같습니다.

(단위 : 천원)

구분	당기말	전기말
관리비(퇴직급여)(*)	2,124,140	1,759,815

(*) 확정기여형 퇴직급여로 인식한 금액 61,753천원이 포함되어 있습니다.

(3) 사외적립자산의 공정가치내역은 다음과 같습니다.

(단위 : 천원)

구분	당기말		전기말	
	금액	비율	금액	비율
금융기관예치금	7,551,329	100.00%	6,059,507	100.00%

(4) 확정급여채무의 현재가치 결정에 사용한 주요 보험수리적 가정은 다음과 같습니다.

구분	당기말	전기말
할인율	2.51%	2.56%
미래임금상승률	3.69%	3.69%

(5) 보고기간말 현재 주요 보험수리적가정의 변동에 따른 확정급여채무 및 당기근무원가의 민감도 분석 내역은 다음과 같습니다.

<당기말>

(단위 : 천원)

구분	할인율		임금인상률	
	0.5% 증가	0.5% 감소	0.5% 증가	0.5% 감소
확정급여채무	7,422,565	7,860,365	7,860,717	7,420,233

<전기말>

(단위 : 천원)

구분	할인율		임금인상률	
	0.5% 증가	0.5% 감소	0.5% 증가	0.5% 감소
확정급여채무	6,044,306	6,394,037	6,394,409	6,042,362

17. 충당부채

17-1. 복구충당부채

(1) 당기와 전기 중 복구충당부채의 변동내역은 다음과 같습니다.

(단위 : 천원)

구분	당기	전기
기초	177,199	162,592
증가	220,316	104,192
감소	(236,020)	(90,392)
기간경과에 따른 현재가치상각	3,405	807
기말	164,900	177,199
유동성 복구충당부채	-	-
비유동성 복구충당부채	164,900	177,199

(2) 당사는 시설물(영업장) 복구시 발생할 비용의 현재가치를 복구충당부채로 인식하고 있습니다.

17-2. 소송충당부채

(1) 당기와 전기 중 소송충당부채의 변동내역은 다음과 같습니다.

(단위 : 천원)

구 분	당기	전기
기초	1,411,979	1,103,824
전입	177,059	941,988
지급	(259,195)	(633,833)
당기말	1,329,843	1,411,979
유동성 소송충당부채	-	-
비유동성 소송충당부채	1,329,843	1,411,979

(2) 당사는 충당부채 계상요건을 충족하는 소송사건에 대해서는 보고기간말 현재 최선의 추정치를 충당부채로 계상하고 있습니다.

17-3. 기타충당부채

기타충당부채는 부가가치세 환급금과 관련된 것으로 지출시기가 불확실하여 기타충당부채로 분류하였습니다.

18. 자본금과 자본잉여금

(1) 자본금 내역

당사가 발행할 주식의 총수는 당기말 현재 40,000,000주이며, 당기말 현재 발행한 주식의 수 및 1주당 금액은 각각 보통주 14,300,000주 및 500원입니다.

(2) 자본금과 자본잉여금의 내역은 다음과 같습니다.

(단위 : 주, 천원)

구분	주식수	자본금	자본잉여금		
			주식발행초과금	자기주식처분이익	소계
기초	14,300,000	7,150,000	1,597,944	442,939	2,040,883
증가	-	-	-	-	-
감소	-	-	-	-	-
당기말	14,300,000	7,150,000	1,597,944	442,939	2,040,883

19. 이익잉여금

(1) 보고기간말 현재 이익잉여금의 내역은 다음과 같습니다.

(단위 : 천원)

구분	당기말	전기말
법정적립금(주1)	1,939,209	1,591,677
미처분이익잉여금	18,304,812	12,227,660
합계	20,244,021	13,819,337

(주1) 당기말과 전기말 현재 법정적립금은 전액 이익준비금으로 구성되어 있습니다. 상법상 규정에 따라 회사는 회사 자본금의 50%에 달할 때까지 매 결산기마다 현금에 의한 이익배당액의 10% 이상을 이익준비금으로 적립하도록 되어 있습니다. 동 이익준비금은 현금으로 배당할 수 없으나 자본전입 또는 결손보전이 가능합니다.

(2) 이익잉여금처분계산서

제 30기	2020년 01월 01일 부터 2020년 12월 31일 까지	제 29기	2019년 01월 01일 부터 2019년 12월 31일 까지
처분예정일	2021년 03월 08일	처분확정일	2020년 03월 13일

(단위 : 원)

과 목	제 30 기		제 29 기	
I. 미처분이익잉여금		18,304,811,551		12,227,659,876
1. 전기이월미처분이익잉여금	8,404,811,726		5,489,701,112	
2. 확정급여제도의 재측정요소	(176,751,156)		(169,125,199)	
3. 당기순이익	10,076,750,981		6,907,083,963	
II. 이익잉여금 처분액		4,205,132,965		3,822,848,150
1. 이익준비금	382,284,815		347,531,650	
2. 배당금 주당배당금(률) : 당기 - 275원(55%) 전기 - 250원(50%)	3,822,848,150		3,475,316,500	
III. 차기이월미처분이익잉여금		14,099,678,586		8,404,811,726

20. 기타자본

보고기간말 현재 기타자본의 내역은 다음과 같습니다.

(단위 : 천원)

구 분	당기말	전기말
자기주식	175,481	175,481

당사는 당기말 현재 자사주식의 가격안정화, 주식배당 및 무상증자시 발행한 단주의 처리를 위하여 기명식 보통주식 398,734주를 자기주식으로 계상하고 있으며 향후 시장 상황에 따라 처분할 예정입니다.

21. 영업비용

당기와 전기 중 영업비용의 내역은 다음과 같습니다.

(단위 : 천원)

구분	당기	전기
판매비 :		
판매수수료	65,402,198	59,791,555
성과급	-	1,322,435
공부발급수수료	389,338	484,112
소 계	65,791,536	61,598,102
관리비 :		
급여	29,467,975	23,199,101
퇴직급여	2,124,140	1,759,815
복리후생비	3,479,120	3,394,553
임차료	2,028,434	1,970,580
접대비	458,250	332,178
감가상각비	815,333	626,861
사용권자산감가상각비	4,143,104	3,722,358
무형자산상각비	351,839	276,905
리스해지손실	-	1,201
세금과공과	1,181,408	973,969
광고선전비	3,188,819	2,461,256
대손상각비	(35,767)	2,762
차량유지비	72,673	50,845
수선비	4,970	4,405
교육훈련비	22,755	85,631
여비교통비	111,572	148,414
운반비	59,433	58,323
보험료	291,509	226,513
통신비	4,082,288	3,987,986
수도광열비	241,657	220,179
소모품비	369,818	381,771

구분	당기	전기
지급수수료	3,020,348	2,297,616
도서인쇄비	69,736	110,884
관리비 소계	55,549,414	46,294,106
합 계	121,340,950	107,892,208

22. 종업원급여

당기와 전기 중 종업원급여 내역은 다음과 같습니다.

(단위 : 천원)

구분	당기	전기
급여	29,467,975	23,199,101
복리후생비	3,479,120	3,394,553
퇴직급여	2,124,140	1,759,815
합 계	35,071,235	28,353,469

23. 기타영업외수익

당기와 전기 중 기타영업외수익의 내역은 다음과 같습니다.

(단위 : 천원)

구분	당기	전기
시설임대료	-	125,945
유형자산처분이익	537	2,896
무형자산손상차손환입	376,607	-
복구충당부채환입	1,883	-
잡이익	21,325	325,595
합 계	400,352	454,437

24. 기타영업외비용

당기와 전기 중 기타영업외비용의 내역은 다음과 같습니다.

(단위 : 천원)

구분	당기	전기
기부금	91,063	76,500
유형자산처분손실	969	5,667
무형자산처분손실	-	10,370
소송충당부채전입	177,059	941,988
잡손실	70,282	105,604
합 계	339,373	1,140,129

25. 금융수익

당기와 전기 중 금융수익의 내역은 다음과 같습니다.

(단위 : 천원)

구분	당기	전기
유효이자율법에 따른 이자수익	216,551	210,673
배당금수익	594	624
금융자산평가이익	204,603	92,970
금융자산처분이익	7,104	2,632
리스자산이자수익	-	113,527
리스해지이익	130,438	-
합 계	559,290	420,427

26. 금융원가

당기와 전기 중 금융원가의 내역은 다음과 같습니다.

(단위 : 천원)

구분	당기	전기
이자비용	-	1
금융지급수수료	80,282	82,849
리스부채이자비용	105,195	120,293
복구충당부채이자비용	-	807
합계	185,478	203,950

27. 주당이익

(1) 기본주당이익

기본주당이익은 주주에게 귀속되는 보통주당기순이익을 당기의 가중평균 유통보통주식수로 나누어 산정하였습니다.

(단위 : 원/주)

구분	당기	전기
보통주 당기순이익	10,076,750,981	6,907,083,963
가중평균 유통보통주식수(주1)	13,901,266	13,901,266
기본주당이익	725	497

(주1) 가중평균유통보통주식수 계산 내역

구분	당기				전기			
	주식수	기간	가중치	적수	주식수	기간	가중치	적수
전기이월	14,300,000	2020.1.1 ~ 2020.12.31	366	5,233,800,000	14,300,000	2019.1.1 ~ 2019.12.31	365	5,219,500,000
자기주식	(398,734)	2020.1.1 ~ 2020.12.31	366	(145,936,644)	(398,734)	2019.1.1 ~ 2019.12.31	365	(145,537,910)
합계	13,901,266			5,087,863,356	13,901,266			5,073,962,090

당기 가중평균유통보통주식수 : $5,087,863,356 \div 366 = 13,901,266$ 주

전기 가중평균유통보통주식수 : $5,073,962,090 \div 365 = 13,901,266$ 주

(2) 회석주당이익

당사는 회석증권을 발행하지 않았으므로 기본주당이익과 회석주당이익은 동일합니다.

28. 우발상황

당기말 현재 당사의 계류중인 주요 소송사건 내역은 다음과 같습니다.

(단위 : 천원)

계류법원	원고	피고	사건내용	소송가액
서울중앙지방법원 외	김경호 외	당사	손해배상 외	3,518,472

당사는 다수의 개인 등과 정상적인 영업과정에서 발생한 소송 등이 진행 중에 있습니다. 당기말 현재 동 소송결과를 합리적으로 예측할 수 없으며, 당사의 경영진은 상기의 소송 결과가 당사의 재무상태에 중요한 영향을 미치지 아니할 것으로 판단하고 있습니다.

당사는 충당부채 계상요건을 충족하는 소송사건에 대해서는 보고기간말 현재 최선의 추정치를 충당부채로 계상하고 있습니다.

29. 약정사항

(1) 보고기간말 현재 차입약정 한도는 다음과 같습니다.

(단위 : 천원)

구 분		한도금액		차입금액	
차입종류	차입처	당기말	전기말	당기말	전기말
운영자금	KEB하나은행	2,000,000	2,000,000	-	-
합 계		2,000,000	2,000,000	-	-

(2) 보고기간말 현재 사용제한된 예금의 내역 등은 다음과 같습니다.

(단위 : 천원)

예금종류	금융기관명	당기말	전기말	사용제한 내용
정기예금	기업은행	105,936	105,936	영업이행보증을 위한 질권 설정
정기예금	국민은행	500,000	600,000	
정기적금	수협	23,164	23,164	
정기적금	국민은행	19,022	-	
정기예금	우리은행	209,034	-	
자유적금	우리은행	1,890	204,363	
소 계		859,046	933,463	

(3) 보고기간말 현재 당사가 타인으로부터 제공받은 보증의 내역은 다음과 같습니다.

(단위 : 천원)

구 분	제공자	당기말	전기말	내용
손해배상지급보증	서울보증보험	3,618,115	2,956,936	이행보증

30. 특수관계자

(1) 특수관계자 현황

구 분	회사명
종속기업	행복드림금융대부 주식회사, 인터랙션코리아 주식회사
기타특수관계자	고려휴먼스(주), 임직원

(2) 주요 경영진에 대한 보상

주요 경영진은 당사의 계획, 운영 및 통제에 대한 중요한 권한과 책임을 가진 주요 임원입니다. 주요 경영진에게 지급되었거나 지급될 보상금액은 다음과 같습니다.

(단위 : 천원)

구 분	당기	전기
단기급여	921,731	838,000
퇴직급여	159,094	158,484
합 계	1,080,825	996,484

(3) 보고기간말 현재 특수관계자에 대한 채권·채무내역은 다음과 같습니다.

(단위 : 천원)

구분	특수관계자	계정과목	당기말	전기말
기타	임직원	대여금	30,500	35,500
종속회사	인터랙션코리아 주식회사	미수금	-	720

(4) 보고기간말 현재 특수관계자와의 매출·매입 등 거래 내역은 다음과 같습니다.

(단위 : 천원)

구 분	거래내용	당기	전기
행복드림금융대부 주식회사	매출	8,132	-
	외주용역비	330	-

(5) 보고기간말 현재 특수관계자와의 자금 거래 내용은 다음과 같습니다.

<당기>

(단위 : 천원)

구분	특수관계자	거래내용	기초	증가	감소	기말
종속회사	행복드림금융대부 주식회사	현금출자	5,000,000	3,000,000	-	8,000,000
	인터랙션코리아 주식회사	현금출자	50,000	-	-	50,000
		자금대여	720	-	(720)	-
기타	임직원	대여금	35,500	-	(5,000)	30,500

<전기>

(단위 : 천원)

구분	특수관계자	거래내용	기초	증가	감소	기말
종속회사	행복드림금융대부 주식회사	현금출자	-	5,000,000	-	5,000,000
	인터랙션코리아 주식회사	현금출자	-	50,000	-	50,000
		자금대여	-	720	-	720
기타	임직원	대여금	61,000	-	(25,500)	35,500

(6) 당사가 특수관계자로부터 제공받고 있는 담보 및 보증의 내역은 다음과 같습니다.

<당기말>

(단위 : 천원)

제공받은 내용			관련 채무			
제공자	물건 또는 내용	금액	종류	금액	담보권자	발생일
윤의국	지급보증	2,400,000	한도대출	-	KEB하나은행	2009-04-22

<전기말>

(단위 : 천원)

제공받은 내용			관련 채무			
제공자	물건 또는 내용	금액	종류	금액	담보권자	발생일
윤의국	지급보증	2,400,000	한도대출	-	KEB하나은행	2009-04-22

(7) 당사의 종속회사 중 행복드림금융대부 주식회사가 발행한 제 1회 및 2회 무보증 사채를 당사의 임원과 주요주주가 일부 인수하였으며, 그 내역은 다음과 같습니다.

(단위 : 천원)

구분	특수관계자명	금액
주요 주주	윤의국	200,000
주요 주주	신예철	1,000,000
주요 주주	고려휴먼스(주)	500,000
임원	김준수	100,000
임원	진상근	100,000
임원	박지우	300,000
직원		930,000
합 계		3,130,000

31. 고객과의 관계에서 생기는 수익

(1) 당사의 고객과의 관계에서 생기는 수익은 다음과 같이 구분됩니다.

(단위 : 천원)

	당기	전기
주요용역		
채권추심	118,859,754	103,764,082
신용조사	8,645,695	8,888,297
민원대행	3,612,349	3,606,842
합 계	131,117,799	116,259,221
지역별 정보		
대한민국	131,117,799	116,259,221
수익인식 시점		
한 시점에 인식	131,117,799	116,259,221
합 계	131,117,799	116,259,221

(2) 주요 고객에 대한 정보

당기와 전기 중 당사의 영업수익의 10% 이상을 차지하는 주요 고객은 없습니다.

32. 현금흐름표

(1) 당기 및 전기 중 현금유출입이 없는 주요 거래내용은 다음과 같습니다.

(단위 : 천원)

내역	당기	전기
보험수리적손실	(226,604)	(216,827)
리스사용권자산부채의 순증감	2,082,665	(405,542)

(2) 당기 및 전기 중 재무활동에서 생기는 부채의 변동은 다음과 같습니다.

<당기>

(단위 : 천원)

구분	기초	재무현금흐름	비현금흐름		당기말
			증감	손익	
리스부채	5,499,343	3,905,154	3,876,107	101,789	13,382,393

<전기>

(단위 : 천원)

구분	기초	K-IFRS 제1116호	비현금거래	상환	손익	당기말
리스부채	-	5,162,839	3,880,851	(3,664,639)	120,292	5,499,343

33. 위험관리

(1) 자본위험 관리

당사의 자본관리는 계속기업으로서의 존속능력을 유지하는 한편, 자본조달비용을 최소화하여 주주이익을 극대화 하는 것을 그 목적으로 하고 있습니다.

당사는 자본관리지표로 부채비율을 이용하고 있습니다. 이 비율은 총부채를 총자본으로 나누어 산출하고 있으며 총부채 및 총자본은 재무제표의 금액을 기준으로 계산합니다. 당사의 경영진은 자본구조를 주기적으로 검토하고 있으며, 전반적인 자본위험 관리정책은 전기와 동일합니다.

보고기간말 현재의 부채비율은 다음과 같습니다.

(단위 : 천원)

구분	당기말	전기말
부채 (A)	32,053,409	22,929,611
자본 (B)	29,259,422	22,834,739
부채비율 (A/B)	109.55%	100.42%

(2) 재무위험관리

당사는 금융상품과 관련하여 유동성위험 및 신용위험과 같은 다양한 금융위험에 노출되어 있습니다. 당사의 위험관리는 당사의 재무적 성과에 영향을 미치는 잠재적 위험을 식별하여 당사가 허용가능한 수준으로 감소, 제거 및 회피하는 것을 그 목적으로 하고 있습니다.

당사는 전사적인 수준의 위험관리 정책 및 절차를 마련하여 운영하고 있으며, 당사의 재무부문에서 위험관리에 대한 총괄책임을 담당하고 있습니다. 또한, 당사의 경영진은 위험관리 정책 및 절차의 준수 여부와 위험노출 한도를 지속적으로 검토하고 있습니다. 당사의 전반적인 금융위험 관리 전략은 전기와 동일합니다.

1) 유동성위험관리

당사는 유동성위험을 관리하기 위하여 단기 및 중장기 자금관리계획을 수립하고 현금유출예산과 실제 현금유출액을 지속적으로 분석, 검토하여 금융부채와 금융자산의 만기구조를 대응시키고 있습니다. 당사의 경영진은 영업활동현금흐름과 금융자산의 현금유입으로 금융부채를 상환가능하다고 판단하고 있습니다.

2) 신용위험관리

신용위험은 계약상대방이 계약상의 의무를 불이행하여 당사에 재무적 손실을 미칠 위험을 의미합니다. 신용위험은 보유하고 있는 수취채권을 포함한 거래처에 대한 신용위험뿐 아니라 현금및현금성자산과 은행 및 금융기관 예치금으로부터 발생하고 있습니다. 은행 및 금융기관의 경우, 신용등급이 우수한 금융기관과 거래하고 있으므로 금융기관으로부터의 신용위험은 제한적입니다. 일반거래처의 경우 고객의 재무상태, 과거 경험 등 기타 요소들을 고려하여 신용을 평가하게 됩니다. 당사는 거래상대방에 대한 개별적인 위험 한도 관리정책은 보유하고 있지 않습니다. 보고기간말 현재 신용위험의 최대노출도는 채권의 장부금액과 같습니다.

보고기간말 현재 당사가 보유한 금융부채의 계약상 만기는 다음과 같습니다.

<당기말>

(단위 : 천원)

구분	장부금액	계약상 현금흐름	잔존계약만기			
			6개월이내	6-12개월	1-2년	2-5년
금융부채						
미지급금	9,948,434	9,948,434	9,948,434	-	-	-
미지급비용	865,416	865,416	865,416	-	-	-
합 계	10,813,850	10,813,850	10,813,850	-	-	-

<전기말>

(단위 : 천원)

구분	장부금액	계약상 현금흐름	잔존계약만기			
			6개월이내	6-12개월	1-2년	2-5년
금융부채						
미지급금	9,403,577	9,403,577	9,403,577	-	-	-
미지급비용	805,876	805,876	805,876	-	-	-
합 계	10,209,453	10,209,453	10,209,453	-	-	-

34. 재무제표가 사실상 확정된 날과 승인기관

당사의 재무제표는 2021년 2월 8일 이사회에서 사실상 확정되었으며, 2021년 3월 8일 이사회에서 최종 승인될 예정이고, 2021년 3월 29일 주주총회에 보고될 예정입니다.

6. 기타 재무에 관한 사항

가. 재무제표 제작성 등 유의사항

(1) 재무제표 제작성

해당사항 없음.

(2) 합병, 분할, 자산양수도, 영업양수도

해당사항 없음.

(3) 자산유동화와 관련한 자산매각의 회계처리 및 우발채무 등에 관한 사항

해당사항 없음.

(4) 기타 재무제표 이용에 유의하여야 할 사항

감사보고서상 강조사항과 핵심감사사항

구분	강조사항 등	핵심감사사항
제30기	해당사항 없음	연결재무제표 : 해당사항 없음 별도재무제표 : 종속기업 투자주식 손상평가
제29기	해당사항 없음	해당사항 없음
제28기	해당사항 없음	해당사항 없음

나. 대손충당금 설정 현황

(1) 계정과목별 대손충당금 설정 내역

(가) 연결재무제표 기준

(단위 : 천원, %)

구분	계정과목	채권총액	대손충당금	대손충당금 설정률
제30기	매출채권	7,354,151	196,009	3.0
	유동성기타채권	130,065	45,813	35.0
	비유동성기타채권	8,029,013	-	0.0
	합계	15,513,229	241,822	2.0
제29기	매출채권	6,235,245	230,445	4.0
	유동성기타채권	329,461	33,324	10.0
	비유동성기타채권	7,961,749	-	0.0
	합계	14,526,455	263,769	2.0
제28기	매출채권	5,777,210	847,225	15.0
	유동성기타채권	133,157	88,911	67.0
	비유동성기타채권	5,676,685	-	0.0
	합계	11,587,052	936,136	8.0

(나) 별도재무제표 기준

(단위 : 천원, %)

구분	계정과목	채권총액	대손충당금	대손충당금 설정률
제30기	매출채권	7,354,151	196,009	3.0
	유동성기타채권	50,077	31,818	64.0
	비유동성기타채권	7,876,807	-	0.0
	합계	15,281,035	227,827	1.0
제29기	매출채권	6,206,227	230,445	4.0
	유동성기타채권	302,522	33,149	11.0
	비유동성기타채권	7,860,130	-	0.0
	합계	14,368,879	263,594	2.0

제28기	매출채권	5,777,210	847,225	15.0
	유동성기타채권	133,157	88,911	67.0
	비유동성기타채권	5,676,685	-	0.0
	합계	11,587,052	936,136	8.0

(2) 대손충당금 변동 현황

(단위 : 천원)

구분	제30기	제29기	제28기
1. 기초 대손충당금 잔액합계	305,394	936,136	875,023
2. 순대손처리액(① - ② ± ③)	57,583	675,304	984
① 대손처리액(상각채권액)	57,583	675,304	984
② 상각채권회수액	-	-	-
③ 기타증감액	-	-	-
3. 대손상각비 계상(환입)액	-	44,562	62,097
4. 기말 대손충당금 잔액합계	247,811	305,394	936,136

(3) 매출채권 및 기타채권 관련 대손충당금 설정 방침

매출채권기간	2년 초과	1년 초과 2년 미만	6개월 초과 1년 미만	3개월 초과 6개월 미만	1개월 초과 3개월 미만	1개월 이하
금융채권	100.00%	0.00%	0.00%	0.00%	0.00%	0.00%
상사채권	100.00%	88.81%	64.74%	47.27%	26.34%	3.53%
기타채권(미수금)	100.00%	88.81%	64.74%	47.27%	26.34%	3.53%

(4) 보고기간 종료일 현재 경과기간별 매출채권 및 기타채권 잔액 현황

(가) 연결재무제표 기준

(단위 : 천원, %)

구분		2년 초과	1년 초과 2년 미만	6개월 초과 1년 미만	3개월 초과 6개월 미만	1개월 초과 3개월 미만	1개월 이하	계
금액	일반	201,388	18,928	28,879	863,343	7,216	7,203,276	8,323,030
	특수관계자	-	-	-	-	-	-	-

	계	201,388	18,928	28,879	863,343	7,216	7,203,276	8,323,030
	구성비율	2.42	0.23	0.35	10.37	0.09	86.55	100.00

(나) 별도재무제표 기준

(단위 : 천원, %)

구분		2년 초과	1년 초과 2년 미만	6개월 초과 1년 미만	3개월 초과 6개월 미만	1개월 초과 3개월 미만	1개월 이하	계
금액	일반	201,388	18,928	6,223	7,718	7,216	7,145,964	7,387,438
	특수관계자	-	-	-	-	-	-	-
	계	201,388	18,928	6,223	7,718	7,216	7,145,964	7,387,438
구성비율		2.73	0.26	0.08	0.10	0.10	96.73	100.00

다. 재고자산 현황

해당사항 없음.

채무증권 발행실적

(기준일 : 2020년 12월 31일)

(단위 : 원, %)

발행회사	증권종류	발행방법	발행일자	권면(전자 등록)총액	이자율	평가등급 (평가기관)	만기일	상환 여부	주관회사
-	-	-	-	-	-	-	-	-	-
합 계	-	-	-	-	-	-	-	-	-

기업어음증권 미상환 잔액

(기준일 : 2020년 12월 31일)

(단위 : 원)

잔여만기		10일 이하	10일초과 30일이하	30일초과 90일이하	90일초과 180일이하	180일초과 1년이하	1년초과 2년이하	2년초과 3년이하	3년 초과	합 계
미상환 잔액	공모	-	-	-	-	-	-	-	-	-
	사모	-	-	-	-	-	-	-	-	-
	합계	-	-	-	-	-	-	-	-	-

단기사채 미상환 잔액

(기준일 : 2020년 12월 31일)

(단위 : 원)

잔여만기		10일 이하	10일초과 30일이하	30일초과 90일이하	90일초과 180일이하	180일초과 1년이하	합 계	발행 한도	잔여 한도
미상환 잔액	공모	-	-	-	-	-	-	-	-
	사모	-	-	-	-	-	-	-	-
	합계	-	-	-	-	-	-	-	-

회사채 미상환 잔액

(기준일: 2020년 12월 31일)

(단위: 원)

잔여만기		1년 이하	1년초과 2년이하	2년초과 3년이하	3년초과 4년이하	4년초과 5년이하	5년초과 10년이하	10년초과	합 계
미상환 잔액	공모	-	-	-	-	-	-	-	-
	사모	-	-	-	-	-	-	-	-
	합계	-	-	-	-	-	-	-	-

신증자본증권 미상환 잔액

(기준일: 2020년 12월 31일)

(단위: 원)

잔여만기		1년 이하	1년초과 5년이하	5년초과 10년이하	10년초과 15년이하	15년초과 20년이하	20년초과 30년이하	30년초과	합 계
미상환 잔액	공모	-	-	-	-	-	-	-	-
	사모	-	-	-	-	-	-	-	-
	합계	-	-	-	-	-	-	-	-

조건부자본증권 미상환 잔액

(기준일: 2020년 12월 31일)

(단위: 원)

잔여만기		1년 이하	1년초과 2년이하	2년초과 3년이하	3년초과 4년이하	4년초과 5년이하	5년초과 10년이하	10년초과 20년이하	20년초과 30년이하	30년초과	합 계
미상환 잔액	공모	-	-	-	-	-	-	-	-	-	-
	사모	-	-	-	-	-	-	-	-	-	-
	합계	-	-	-	-	-	-	-	-	-	-

IV. 이사의 경영진단 및 분석의견

1. 예측정보에 대한 주의사항

당사가 동 사업보고서에서 미래에 발생할 것으로 예상·예측한 활동, 사건 또는 현상은 당해 공시서류 작성시점의 사건 및 재무성과에 대하여 회사의 견해를 반영한 것입니다. 동 예측정보는 미래 사업환경과 관련된 다양한 가정에 기초하고 있으며, 동 가정들은 결과적으로 부정확한 것으로 판명될 수도 있습니다. 또한, 이러한 가정들에는 예측정보에서 기재한 예상치와 실제 결과 간에 중요한 차이를 초래할 수 있는 위험, 불확실성 및 기타 요인을 포함하고 있습니다.

이러한 요인에는

- ① 국내 경기 침체 및 도덕적 해이 현상 확대에 따른 회수율의 저하
- ② 금융기관 등 주요 채권자와의 채권추심 위임계약 체결 및 해지
- ③ 동종업계 경쟁사간 과당 경쟁으로 인한 약정수수료율 하락
- ④ 적절한 인력을 공급할 수 있는 능력
- ⑤ 채권자 즉, 고객 관계를 유지하는 능력
- ⑥ 영업환경에 따라 시장을 개척하는 능력
- ⑦ 채권추심업 관련 정부 규제 및 관련 법률 개정
- ⑧ 회사의 사업영위에 영향을 미치는 것으로서 회사가 통제할 수 없는 기타 요인
- ⑨ 우수인력에 대한 유치·동기부여·유지하는 능력 등이 있을 수 있습니다.

이러한 중요한 차이를 초래할 수 있는 요인에는 회사 내부경영과 관련된 요인과 외부 환경에 관한 요인이 포함되어 있으며, 이에 한하지 않습니다.

당사는 동 예측정보 작성시점 이후에 발생하는 위험 또는 불확실성을 반영하기 위하여 예측정보에 기재한 사항을 수정하는 정정보고서를 공시할 의무는 없습니다.

결론적으로, 동 사업보고서상에 회사가 예상한 결과 또는 사항이 실현되거나 회사가 당초에 예상한 영향이 발생한다는 확신을 제공할 수 없습니다. 동 사업보고서에 기재된 예측정보는 동 사업보고서 작성시점을 기준으로 작성한 것이며, 회사가 이러한 위험요인이나 예측정보를 갱신할 예정이 없음을 유의하시기 바랍니다.

2. 개요

2020년은 코로나19로 인한 경기 침체와 영업 여건 악화 등 대내외 환경적인 악조건 속에서도 괄목할 만한 매출 신장과 비약적인 이익 성장을 이룩한 해였습니다.

가. 지배회사(고려신용정보 주식회사)

매출액은 전년 대비 148억 6천만원(증가율 12.8%)가 증가한 1,311억 2천만원을 달성하였으며, 영업이익은 전년 대비 14억 1천만원(증가율 16.8%)가 증가한 97억 8천만원, 당기순이익은 전년 대비 31억 7천만원(증가율 45.9%)가 증가한 100억 8천만원을 달성하였습니다.

나. 주요 종속회사(행복드림금융대부 주식회사)

매출액은 전년 대비 1,027.3%가 증가한 19억 3천만원을 달성하였으며, 영업이익은 전년 대비 332.0%가 증가한 6억 8천만원, 당기순이익은 전년 대비 171.4%가 증가한 2억 1천만원을 달성하였습니다.

3. 재무상태

가. 지배회사(고려신용정보 주식회사)

자산은 전년 대비 155억 5천만원이 증가한 613억 1천만원을 기록하였습니다. 유동자산은 10억 5천만원이 감소하였으며, 비유동자산은 166억원이 증가하였습니다. 자기자본은 이익잉여금의 증가로 인하여 전년 대비 64억 2천만원이 증가한 292억 6천만원을 기록하였습니다.

나. 주요 종속회사(행복드림금융대부 주식회사)

자산은 전년 대비 90억 8천만원이 증가한 170억 1천만원을 기록하였습니다. 유동자산은 65억 6천만원이 증가하였으며, 비유동자산은 25억 2천만원이 증가하였습니다. 자기자본은 전년 대비 32억 1천만원이 증가한 79억 2천만원을 기록하였습니다.

4. 영업실적

□ 별도재무제표 기준

(단위 : 백만원)

구분	제30기				제29기				제28기			
	금액	점유율	증감액	증감률	금액	점유율	증감액	증감률	금액	점유율	증감액	증감률
[매출액]	131,118	100.0%	14,859	12.8%	116,259	100.0%	12,748	12.3%	103,511	100.0%	15,724	17.9%
신용조사	8,646	6.6%	△243	△2.7%	8,888	7.6%	491	5.8%	8,397	8.1%	464	5.8%
채권추심	118,860	90.7%	15,096	14.5%	103,764	89.3%	11,456	12.4%	92,308	89.2%	15,150	19.6%
민원대행	3,612	2.8%	97	2.8%	3,515	3.0%	709	25.3%	2,806	2.7%	461	19.6%
[영업비용]	121,341	92.5%	13,449	12.5%	107,892	92.8%	11,705	12.2%	96,187	92.9%	13,389	16.2%
[영업이익]	9,777	7.5%	1,410	16.8%	8,367	7.2%	1,043	14.2%	7,324	7.1%	2,335	46.8%

5. 유동성 및 자금조달과 지출

가. 유동성

당사는 수익의 대부분이 현금으로 결제되고 있으며, 그 대부분이 익월에 결제되기 때문에 장기 불량 매출채권이 거의 발생하지 않는 구조를 가지고 있습니다. 또한 수익에 따라 판매수수료가 지급되기 때문에 당사의 유동성은 안정성이 높습니다.

□ 별도재무제표 기준

(단위 : 백만원)

구분	제30기	제29기	전년 대비 증감률
현금 및 현금성자산	7,919	8,509	△6.9%

나. 자금조달

해당사항 없음.

5. 부외거래

해당사항 없음.

6. 그 밖에 투자의사결정에 필요한 사항

첨부된 제30기 재무제표에 대한 주석 중 2. 재무제표 작성기준 및 회계정책의 변경을
참고하여 주시기 바랍니다.

V. 감사인의 감사의견 등

1. 회계감사인의 감사의견 등

가. 회계감사인의 명칭 및 감사의견(검토의견 포함한다. 이하 이 조에서 같다)을 다음의 표에 따라 기재한다.

예일회계법인은 당사의 제30기 감사를 수행하였고 감사의견은 적정입니다. 또한, 한영회계법인은 당사의 제29기, 제28기 감사를 수행하였고 감사의견은 모두 적정입니다. 당사의 종속회사는 공시대상기간 중 모두 적정의견을 받았습니다.

□ 회계감사인의 명칭 및 감사의견

사업연도	감사인	감사의견	강조사항 등	핵심감사사항
제30기(당기)	예일회계법인	적정	해당사항 없음	연결재무제표 : 해당사항 없음 별도재무제표 : 종속기업 투자주식 손상평가
제29기(전기)	한영회계법인	적정	해당사항 없음	해당사항 없음
제28기(전전기)	한영회계법인	적정	해당사항 없음	해당사항 없음

나. 감사용역 체결현황은 다음의 표에 따라 기재한다.

사업연도	감사인	내용	감사계약내역		실제수행내역	
			보수	시간	보수	시간
제30기(당기)	예일회계법인	분·반기 재무제표 검토, 연간 재무제표 감사	75,000천원	1,113시간	75,000천원	1,113시간
제29기(전기)	한영회계법인	분·반기 재무제표 검토, 연간 재무제표 감사	79,000천원	1,089시간	79,000천원	1,089시간
제28기(전전기)	한영회계법인	분·반기 재무제표 검토, 연간 재무제표 감사	60,000천원	909시간	60,000천원	909시간

다. 회계감사인과의 비감사용역 계약체결 현황은 다음의 표에 따라 기재한다.

사업연도	계약체결일	용역내용	용역수행기간	용역보수	비고
제30기(당기)	-	-	-	-	-
제29기(전기)	-	-	-	-	-
제28기(전전기)	-	-	-	-	-

라. 재무제표 중 이해관계자의 판단에 상당한 영향을 미칠 수 있는 사항에 대해 내부 감사기구가 회계감사인과 논의한 결과를 다음의 표에 따라 기재한다.

구분	일자	참석자	방식	주요 논의 내용
1	2020년 02월 27일	감사위원장 김용범, 윤리경영실장 홍석청, 윤리경영실 대리 장재훈, 재무팀장 문영대, 한영회계법인 윤장호 회계사	대면회의	계획된 검토 또는 감사의 범위 및 시기에 대한 논의
2	2020년 05월 07일	감사위원장 이석우, 윤리경영실장 홍석청, 윤리경영실 대리 장재훈, 재무팀장 문영대, 예일회계법인 김재울 회계사, 나인업 회계사	대면회의	감사의 범위 및 시기에 대한 논의
3	2020년 07월 30일	감사위원장 이석우, 윤리경영실장 이경원, 윤리경영실 대리 장재훈, 재무팀장 문영대, 예일회계법인 김재울 회계사, 나인업 회계사	대면회의	감사의 범위 및 시기에 대한 논의
4	2020년 11월 05일	감사위원장 이석우, 윤리경영실장 이경원, 윤리경영실 차장 장진희, 윤리경영실 대리 장재훈, 재무팀장 문영대, 예일회계법인 나인업 회계사	대면회의	감사의 범위 및 향후의 일정에 대한 논의

마. 조정협의회내용 및 재무제표 불일치정보
해당사항 없음.

2. 회계감사인의 변경

당사는 제30기(당기) 회계감사인을 한영회계법인에서 예일회계법인으로 변경하였습니다. 이는 기존 회계감사인과 체결한 감사계약의 계약기간 만료에 의한 것입니다.

당사의 종속회사인 행복드림금융대부 주식회사는 당사의 제30기(당기) 회계감사인 변경에 따라 연결감사 업무의 효율화를 위하여 회계감사인을 예일회계법인으로 신규 선임하였습니다. 종속회사의 감사대상기간은 2020년 1월 1일부터 2020년 12월 31일까지이며, 감사의견은 적정입니다.

□ 참고사항

당사는 「주식회사 등의 외부감사에 관한 법률」 제11조 제1항 및 제2항, 동법 시행령 제17조 및 「외부감사 및 회계 등에 관한 규정」 제10조 및 제15조 제1항에 의거, 자유선임 6년 후 주기적 지정에 따라 삼정회계법인과 3개년 사업연도(2021년 1월 1일부터 2023년 12월 31일까지)에 대한 감사계약을 체결하였습니다.

3. 내부통제에 관한 사항

□ 회계감사인의 내부회계관리제도 검토의견

사업연도	감사인	검토의견	지적사항
제30기(당기)	예일회계법인	상기 경영자의 운영실태보고 내용이 중요성의 관점에서 내부회계관리제도 모범규준의 규정에 따라 작성되지 않았다고 판단하게 하는 점이 발견되지 아니하였습니다.	해당사항 없음
제29기(전기)	한영회계법인	상기 경영자의 운영실태보고 내용이 중요성의 관점에서 내부회계관리제도 모범규준의 규정에 따라 작성되지 않았다고 판단하게 하는 점이 발견되지 아니하였습니다.	해당사항 없음
제28기(전전기)	한영회계법인	상기 경영자의 운영실태보고 내용이 중요성의 관점에서 내부회계관리제도 모범규준의 규정에 따라 작성되지 않았다고 판단하게 하는 점이 발견되지 아니하였습니다.	해당사항 없음

VI. 이사회 등 회사의 기관에 관한 사항

1. 이사회에 관한 사항

가. 이사회 구성 개요

보고서 작성 기준일 현재 당사의 이사회는 사내이사 3명, 사외이사 2명 등 총 5명으로 구성되어 있습니다.

□ 사외이사 및 그 변동현황

(단위 : 명)

이사의 수	사외이사 수	사외이사 변동현황		
		선임	해임	중도퇴임
5	2	2	-	-

※ 제29기 정기주주총회 결과 : 신규선임 1명, 재선임 1명

나. 주요 의결사항

회차	개최일자	의안내용	가결 여부	사내이사 등의 성명				사외이사 등의 성명		
				윤태훈 (출석률 : 100%)	김용범 (출석률 : 100%)	이석우 (출석률 : 100%)	이총렬 (출석률 : 100%)	진상근 (출석률 : 100%)	김준수 (출석률 : 100%)	박지우 (출석률 : 100%)
				찬반 여부				찬반 여부		
1	2020-02-06	제1호 : 제29기 재무제표 승인의件	가결	찬성	찬성	-	찬성	찬성	찬성	-
		제2호 : 제29기 현금배당 승인의件	가결	찬성	찬성	-	찬성	찬성	찬성	-
		제3호 : 제29기 영업보고서 승인의件	가결	찬성	찬성	-	찬성	찬성	찬성	-
		제4호 : 감사위원회 규정 일부 개정의件	가결	찬성	찬성	-	찬성	찬성	찬성	-
2	2020-03-05	제1호 : 서초지사 이전의件	가결	찬성	찬성	-	찬성	찬성	찬성	-
3	2020-03-13	제1호 : 2020년 경영계획(예산편성案) 승인의件	가결	찬성	찬성	-	찬성	찬성	찬성	-
		제2호 : 정관 변경의件	가결	찬성	찬성	-	찬성	찬성	찬성	-
		제3호 : 제29기 재무제표 승인의件	가결	찬성	찬성	-	찬성	찬성	찬성	-
		제4호 : 제29기 현금배당 승인의件	가결	찬성	찬성	-	찬성	찬성	찬성	-
		제5호 : 제29기 정기주주총회 소집 결의의件	가결	찬성	찬성	-	찬성	찬성	찬성	-
		제6호 : 중앙지사 신설의件	가결	찬성	찬성	-	찬성	찬성	찬성	-
		제7호 : 계열사경영관리규정 제정의件	가결	찬성	찬성	-	찬성	찬성	찬성	-
4	2020-03-30	제1호 : 대표이사 재선임의件	가결	찬성	-	찬성	찬성	찬성	-	찬성
		제2호 : 감사위원 선임의件	가결	찬성	-	찬성	찬성	찬성	-	찬성
5	2020-05-07	제1호 : 행복드림금융대부주식회사 추가 출자의件	가결	찬성	-	찬성	찬성	찬성	-	찬성
		제2호 : 강북지사 이전의件	가결	찬성	-	찬성	찬성	찬성	-	찬성
6	2020-05-29	제1호 : 전북지사 이전의件	가결	찬성	-	찬성	찬성	찬성	-	찬성

7	2020-09-02	제1호 : 자기주식취득 신탁계약 연장의 件	가결	찬성	-	찬성	찬성	찬성	-	찬성
8	2020-10-05	제1호 : KB국민은행 유동화 SPC 후순위채 투자의 件	가결	찬성	-	찬성	찬성	찬성	-	찬성
		제2호 : 지배인 선임의 件	가결	찬성	-	찬성	찬성	찬성	-	찬성
		제3호 : 임원보수규정 변경의 件	가결	찬성	-	찬성	찬성	찬성	-	찬성
9	2020-12-04	제1호 : 대구중앙지사 이전의 件	가결	찬성	-	찬성	찬성	찬성	-	찬성
10	2020-12-31	제1호 : 본부 內 조직명 변경의 件	가결	찬성	-	찬성	찬성	찬성	-	찬성

※ 이석우 사내이사, 박지우 사외이사 2020년 3월 30일 신규선임

다. 이사회 내의 감사위원회 구성 현황

□ 감사위원회 : 「2. 감사제도에 관한 사항」 참조

라. 이사의 독립성

이사회는 구성원은 관계법령과 정관에 따라 주주총회에서 선임되며, 이사회는 이사회 규정에 따라 경영과 관련한 주요사항을 의결합니다.

□ 이사 현황표

이사	추천인	선임배경	활동분야	회사와의 거래	최대주주 등과의 관계
윤태훈	이사회	대내외적으로 원할한 업무 수행	사내이사 관리	-	특수관계인
이충렬	이사회	대내외적으로 원할한 업무 수행	사내이사 관리	-	-
이석우	이사회	금융업 전문가	사내이사 감사위원회	-	-
진상근	이사회	금융업 전문가	사외이사 감사위원회	-	-
박지우	이사회	금융업 전문가	사외이사 감사위원회	-	-

※ 위 이사 현황표는 제29기 정기주주총회에서 구성된 이사 현황입니다.

마. 사외이사의 전문성

□ 사외이사 교육실시 현황 : 「2. 감사제도에 관한 사항」 참조

2. 감사제도에 관한 사항

가. 감사에 관한 사항

당사는 보고서 작성 기준일 현재 감사위원회를 별도로 설치하여 사내이사 1명(이석우 감사위원장)과 사외이사 2명(진상근, 박지우)가 감사업무를 수행하고 있습니다. 감사위원회는 이사회에 참석하여 독립적으로 이사의 업무를 감독할 수 있으며, 제반 업무와 관련된 장부 및 서류 제출을 요구할 수 있습니다. 또한, 필요 시 회사로부터 영업에 관한 사항을 보고 받을 수 있으며, 적절한 방법으로 경영정보에 접근할 수 있습니다.

나. 감사위원회 위원의 인적사항 및 사외이사 여부

□ 감사위원 현황

성명	사외이사 여부	경력	회계·재무전문가 관련		
			해당 여부	전문가 유형	관련 경력
이석우	-	가. 금융감독원 비서실장, 총무국장, 감사실국장 나. 신한카드㈜ 상근감사위원	예	④ 금융기관·정부·증권유관기관 등 경력자(4호 유형)	가. 금융감독원 감사팀장 (2007.04.13.~2008.06.15.) 나. 금융감독원 총무국장 (2012.05.04.~2013.05.05.) 다. 금융감독원 감사국장 (2013.05.06.~2014.04.20.) 라. 신한카드㈜ 상근감사위원 (2016.06.03.~2019.12.31.)
진상근	예	가. 예금보험공사 이사 나. 재정경제부 행정사무관	-	-	-
박지우	예	가. KB국민카드 부사장 나. KB국민은행 부행장 다. KB캐피탈 대표이사	-	-	-

다. 감사위원회의 독립성

감사위원회는 회사의 회계와 업무를 감사하여 이사회 및 타 부서로부터 독립된 위치에서 업무를 수행하고 있습니다. 그 직무를 수행하기 위하여 해당 부서에 관계서류의 제출을 요구할 수 있으며, 필요 시 회사로부터 영업에 관한 사항을 보고 받을 수 있습니다.

라. 감사위원회의 활동

회차	개최일자	의안내용	가결여부	이사의 성명		
				김용범	진상근	김준수
				출석율 : 100%	출석율 : 100%	출석율 : 100%

				찬반여부		
1	2020-01-22	[심의] 제1호 : 감사위원회규정 일부 개정의件 [보고] 제1호 : 2019년도 내부감사 추진실적 보고의件 [결의] 제1호 : 2020년도 내부감사계획의件 제2호 : 상임감사위원직무규정 일부 개정의件 제3호 : 감사규정 일부 개정의件 제4호 : 외부감사인 선임기준 수립의件	가결	찬성	찬성	찬성
2	2020-01-30	[부의] 제1호 : 외부감사인 선정의件	가결	찬성	찬성	찬성
3	2020-02-06	[보고] 제1호 : 제29기 내부회계관리제도 운영실태의件	보고	-	-	-
4	2020-03-13	[부의] 제1호 : 제29기 감사보고서 작성·제출의件 제2호 : 제29기 재무제표 승인을 이사회 결의로 하는 것에 대한 동의의件 제3호 : 제29기 정기주주총회 의안 및 서류에 대한 조사·보고의件 제4호 : 2019년도 내부회계관리제도에 대한 평가·보고의件 제5호 : 2019년도 내부통제제도에 대한 평가·보고의件 제6호 : 2019년도 내부감시장치의 가동현황에 대한 평가·보고의件	가결	찬성	찬성	찬성
회차	개최일자	의안내용	가결여부	이사의 성명		
				이석우	진상근	박지우
				출석율 : 100%	출석율 : 100%	출석율 : 100%
					찬반여부	
5	2020-03-30	[부의] 제1호 : 감사위원장 선임의件	가결	찬성	찬성	찬성
6	2020-11-17	[보고] 제1호 : 외부감사인 지정 및 선임 예정사항 보고의件	가결	찬성	찬성	찬성

마. 감사위원회 교육실시 현황

교육일자	교육실시주체	참석 감사위원	불참시 사유	주요 교육내용
2020년 05월 29일	이석우 감사위원장	이석우 박지우 진상근	-	1-1. 감사위원회 제도 1-2. 회계감독 1-3. 업무감독 1-4. 감사위원회 운영 2-1. 감사위원의 재무보고 감독 2-2. 감사위원과 내부회계관리제도 2-3. 감사위원의 부정조사 2-4. 감사위원 업무의 법적 책임 2-5. 감사위원의 외부감사인 선임/감독/평가

바. 감사위원회 지원조직 현황

부서(팀)명	직원수(명)	직위(근속연수)	주요 활동내역
윤리경영실	9	부장 2명(11년 3개월) 차장 2명(6년 9개월) 과장 2명(4년 7개월) 대리 1명(2년 3개월) 주임 1명(3년 1개월) 사원 1명(4개월)	<input type="checkbox"/> 회사 감사위원회 규정 제22조, 상임감사위원직무 규정 제10조 내지 제24조에 의한 연간 감사계획에 따라 회사 내의 부서에 대하여 감사 실시 <input type="checkbox"/> 감사결과 위법 및 부당한 사실을 적발하였을 때에는 대표이사에 게 통보 및 내부규정에 따른 적절한 시행 내지 문책 등의 조치 실시 <input type="checkbox"/> 회계 관련 장부 및 관계서류, 재무제표 및 동 부속명세를 검토하여 회계감사 실시

사. 준법지원인 등 지원조직 현황
해당사항 없음.

3. 주주의 의결권 행사에 관한 사항

가. 투표제도

당사는 보고서 작성 기준일 현재 집중투표제, 서면투표제 및 전자투표제를 채택하고 있지 않습니다.

나. 소수주주권

당사는 공시대상기간 중 소수주주권이 행사된 경우가 없습니다.

다. 경영권 경쟁

당사는 공시대상기간 중 경영지배권에 관하여 경쟁이 있었던 경우가 없습니다.

VII. 주주에 관한 사항

1. 최대주주 및 특수관계인의 주식소유 현황

(기준일 : 2020년 12월 31일)

(단위 : 주, %)

성명	관계	주식의 종류	소유주식수 및 지분율				비고
			기 초		기 말		
			주식수	지분율	주식수	지분율	
윤의국	최대주주 본인	보통주	2,157,962	15.1	2,157,962	15.1	-
신예철	최대주주 배우자	보통주	2,119,758	14.8	2,119,758	14.8	-
고려휴먼스(주)	최대주주 30% 이상	보통주	1,341,249	9.4	1,341,249	9.4	-
윤태훈	최대주주 자녀	보통주	1,215,399	8.5	1,215,399	8.5	-
윤수연	최대주주 자녀	보통주	150,000	1.0	150,000	1.0	-
오상범	임원	보통주	1,000	0.0	1,000	0.0	-
계		보통주	6,985,368	48.8	6,985,368	48.8	-
		-	-	-	-	-	-

2. 최대주주의 주요경력 및 개요

가. 최대주주 : 윤의국

나. 학력 : 연세대 경영대학원 졸업

다. 경력 : 초대/제5대 신용정보협회장, 고려신용정보 주식회사 회장

3. 최대주주의 최대주주(법인 또는 단체)의 개요

해당사항 없음.

4. 최대주주 변동현황

당사는 공시대상기간 중 최대주주가 변동되었던 경우가 없습니다.

5. 주식의 분포현황

가. 주식 소유현황

(기준일 : 2020년 12월 31일) (단위 : 주)

구분	주주명	소유주식수	지분율	비고
5% 이상 주주	윤의국	2,157,962	15.1%	-
	신예철	2,119,758	14.8%	-
	고려휴먼스(주)	1,341,249	9.4%	-
	윤태훈	1,215,399	8.5%	-
우리사주조합		-	-	-

소액주주현황

(기준일 : 2020년 12월 31일) (단위 : 주)

구분	주주			소유주식			비고
	소액 주주수	전체 주주수	비율 (%)	소액 주식수	총발행 주식수	비율 (%)	
소액주주	10,580	10,587	99.93	6,763,081	13,901,266	48.65	-

※ 소액주주 : 결산일 현재 의결권 있는 발행주식 총수의 1% 미만 주식을 소유한 주주

6. 주식사무

구분	내용
정관상 신주인수권의 내용	① 주주는 그가 소유한 주식의 수에 비례하여 신주의 배정을 받을 권리를 갖는다. ② 회사는 제1항의 규정에도 불구하고 다음 각 호의 어느 하나에 해당하는 경우 이사회의 결의로 주주 외의 자에게 신주를 배정할 수 있다. 1. 발행주식총수의 100분의 50의 범위 내에서 「자본시장과 금융투자업에 관한 법률」(이하 "자본시장법"이라 한다.) 제165조의6에 따라 일반공모증자 방식으로 신주를 발행하는 경우 2. 「상법」 제542조의3에 따른 주식매수선택권의 행사로 인하여 신주를 발행하는 경우 3. 발행주식총수의 100분의 20의 범위 내에서 우리사주조합원에게 주식을 우선배정하는 경우 4. 「근로복지기본법」 제39조의 규정에 의한 우리사주매수선택권의 행사로 인하여 신주를 발행하는 경우

	5. 발행주식총수의 100분의 20의 범위 내에서 긴급한 자금조달을 위하여 국내외 금융기관 또는 기관투자자에게 신주를 발행하는 경우 6. 발행주식총수의 100분의 20의 범위 내에서 사업상 중요한 기술도입, 연구개발, 생산·판매·자본채무를 위하여 그 상대방에게 신주를 발행하는 경우 7. 발행주식총수의 100분의 20의 범위 내에서 주권을 코스닥시장에 상장하기 위하여 신주를 모집하거나 인수인에게 인수하게 하는 경우 ③ 제2항 각 호 중 어느 하나의 규정에 의해 신주를 발행할 경우 발행할 주식의 종류와 수 및 발행가격 등은 이사회에 의하여 결정한다. ④ 신주인수권의 포기 또는 상실에 따른 주식과 신주배정에서 발생한 단주에 대한 처리방법은 이사회에 의하여 결정한다.
결산일	12월 31일
정기주주총회의 시기	매 사업연도 종료 후 3월 이내
주주명부폐쇄기준일(폐쇄시기)	매 결산기 최종일(1월 1일부터 15일간)
명의개서대리인	한국예탁결제원(051-519-1500, 부산광역시 남구 문현금융로 40)
주주의 특전	없음
홈페이지 주소	http://www.koryo.co.kr

7. 주가 및 주식거래실적

□ 국내증권시장(코스닥)

(단위 : 원, 주)

종류			'20.07.	'20.08.	'20.09.	'20.10.	'20.11.	'20.12.
보통주	주가	최고	5,730	5,710	5,680	5,550	6,010	6,330
		최저	5,390	5,440	5,290	5,360	5,390	5,970
		평균	5,543	5,555	5,502	5,458	5,652	6,190
	거래량	최고(일)	193,001	206,137	212,204	2,267,028	339,584	280,884
		최저(일)	12,820	41,788	47,760	22,770	33,572	53,003
		월간	1,118,409	1,664,763	1,953,093	3,393,205	1,805,965	2,304,183

※ 주가는 해당 일자의 종가 기준입니다.

VIII. 임원 및 직원 등에 관한 사항

1. 임원 및 직원 등의 현황

가. 임원 현황

(기준일 : 2020년 12월 31일)

성명	성별	출생년월	직위	등기임원 여부	상근 여부	담당 업무	주요경력	소유주식수		최대주주와의 관계	재직기간
								의결권 있는 주식	의결권 없는 주식		
윤대훈	남	1976년 08월	사장	등기임원	상근	관리	고려신용정보 경영지원본부장 고려신용정보 부사장	1,215,399	-	자	15.8년
이총렬	남	1973년 08월	상무	등기임원	상근	관리	고려신용정보 기획실장 고려신용정보 경영지원본부장	-	-	-	16.2년
이석우	남	1958년 03월	상근감사	등기임원	상근	감사	금융감독위원회 인사팀장 금융감독원 비서실장 금융감독원 총무국장, 감사실국장 신한카드(주) 상근감사위원	-	-	-	0.9년
진상근	남	1960년 10월	사외이사	등기임원	비상근	감사	재정경제부 금융정책국 행정사무관 예금보험공사 이사	-	-	-	3.9년
박지우	남	1957년 01월	사외이사	등기임원	비상근	감사	KB국민카드 부사장 KB국민은행 부행장 KB캐피탈 대표이사	-	-	-	0.9년
윤의국	남	1949년 03월	회장	미등기임원	상근	경영총괄	신용정보업협회장	2,157,962	-	본인	4.3년
오상범	남	1976년 04월	상무	미등기임원	상근	지사본부관리	고려신용정보 지사장 고려신용정보 고객자산2본부장	1,000	-	-	16.7년
김덕환	남	1961년 12월	전무	미등기임원	상근	지사본부관리	유한공사 대표이사 고려신용정보 고객자산1본부장	-	-	-	22.5년
서영덕	남	1964년 03월	상무	미등기임원	상근	금융본부관리	KB국민카드 채권기획부장 고려신용정보 금융자산2본부장	-	-	-	0.9년
이용근	남	1966년 01월	상무	미등기임원	상근	전략본부관리	KT 보전사무 고려신용정보 전략자산본부장	-	-	-	14.5년
							하나은행 카드리스크 관리				

성명	성별	출생년월	직위	등기임원 여부	상근 여부	담당 업무	주요경력	소유주식수		최대주주와의 관계	재직기간
								의결권 있는 주식	의결권 없는 주식		
조태복	남	1964년 12월	상무	미등기임원	상근	영업관리	하나카드 채널영업본부장 고려신용정보 금융영업본부장	-	-	-	1.8년
조형욱	남	1969년 04월	상무	미등기임원	상근	지사본부관리	고려신용정보 지사장 고려신용정보 고객자산4본부장	-	-	-	15.4년
최진영	남	1965년 04월	본부장	미등기임원	상근	영업관리	SK브로드밴드 기업문화실 부문장 SK브로드밴드 기업문화그룹부 고문 고려신용정보 전략영업본부장	-	-	-	-
황원섭	남	1965년 03월	본부장	미등기임원	상근	영업관리	신한카드 영남본부장 고려신용정보 금융영업본부장	-	-	-	-
여인규	남	1966년 11월	본부장	미등기임원	상근	금융본부관리	삼성카드 강북콜렉션을지역단 수석 고려신용정보 금융자산1본부장	-	-	-	-
김용범	남	1954년 01월	상근감사	등기임원	상근	감사	금융감독원 비은행경시1국장 대우은행 감사 고려신용정보 감사위원장	-	-	-	6.0년 2020년
김준수	남	1960년 04월	사외이사	등기임원	비상근	평가감독	KB국민카드 리스크관리본부장 KB국민카드 기획본부장	-	-	-	1.0년 2020년
서진원	남	1961년 09월	상무	미등기임원	상근	지사본부관리	고려신용정보 지사장 고려신용정보 고객자산4본부장	-	-	-	20.7년 2020년
이덕순	여	1964년 07월	상무	미등기임원	상근	영업관리	KT CSR팀장 고려신용정보 전략영업본부장	-	-	-	1.11년 2020년
권기남	남	1973년 07월	상무	미등기임원	상근	지사본부관리	고려신용정보 지사장 고려신용정보 고객자산3본부장	-	-	-	15.7년 2020년
조일환	남	1960년 01월	상무	미등기임원	상근	금융본부관리	고려신용정보 지사장 고려신용정보 금융자산1본부장	-	-	-	14.7년 2020년

※ 권기남 상무 : 2020년 12월 31일 보직해임

※ 조일환 상무 : 2020년 12월 31일 보직해임

※ 최진영 본부장 : 2021년 1월 1일 전략영업본부장 임명

※ 황원섭 본부장 : 2021년 2월 1일 금융영업본부장 임명

※ 여인규 본부장 : 2021년 2월 15일 금융자산1본부장 임명

나. 등기임원 선임 후보자 및 해임 대상자 현황

(기준일: 2020년 12월 31일)

구분	성명	성별	출생년월	사외이사 후보자 해당여부	주요경력	선·해임 예정일	최대주주와의 관계
선임	진상근	남	1960년 10월	감사위원회 위원	재정경제부 행정사무관 예금보험공사 이사	2021년 03월 29일	-
선임	박지우	남	1957년 01월	감사위원회 위원	KB국민카드 부사장 KB국민은행 부행장 KB캐피탈 대표이사	2021년 03월 29일	-

※ 보고서 제출일 이후 개최 예정인 제30기 정기주주총회에서 부결되거나 수정이 발생한 경우 정정보고서를 통하여 그 내용 및 사유 등을 반영할 예정입니다.

다. 등기임원의 타회사 임원 겸직 현황

겸직자		겸직회사		
성명	직위	기업명	직위	재임기간
진상근	감사위원회 위원	AIA생명보험 주식회사	사외이사	2019년~현재

라. 직원 등 현황

(기준일: 2020년 12월 31일)

(단위: 원)

직원										소속 외 근로자			비고
사업부문	성별	직원 수					평균 근속연수	연간급여 총액	1인평균 급여액	남	여	계	
		기간제 정함이 없는 근로자		기간제 근로자		합 계							
		전체	(단시간 근로자)	전체	(단시간 근로자)								
관리직	남	119	-	58	-	177	3.8	9,634,060,174	54,429,718	-	-	-	-
관리직	여	83	-	24	-	107	3.7	2,804,904,920	26,214,065	-	-	-	-
상당직	남	15	-	21	-	36	2.7	978,645,502	27,184,597	-	-	-	-
상당직	여	330	-	156	-	486	2.0	10,958,752,852	22,548,874	-	-	-	-
합 계		547	-	259	-	806	2.6	24,376,363,448	30,243,627	-	-	-	-

마. 미등기임원 보수 현황

(기준일: 2020년 12월 31일)

(단위: 원)

구분	인원수	연간급여 총액	1인평균 급여액	비고
미등기임원	9	1,632,649,510	181,405,501	-

2. 임원의 보수 등

<이사·감사 전체의 보수현황>

가. 주주총회 승인금액

(단위 : 원)

구분	인원수	주주총회 승인금액	비고
등기이사	2	-	-
감사위원회 위원	3	-	-
합계	5	1,350,000,000	-

※ 제29기 정기추천총회 승인금액

나. 보수지급금액

(1) 이사·감사 전체

(단위 : 원)

인원수	보수총액	1인당 평균보수액	비고
7	969,400,770	138,485,824	-

※ 2020년 3월 30일 임기만료로 퇴임한 김용범, 김준수 감사위원회 위원의 보수 포함

(2) 유형별

(단위 : 원)

구분	인원수	보수총액	1인당 평균보수액	비고
등기이사 (사외이사, 감사위원회 위원 제외)	2	624,985,000	312,492,500	-
사외이사 (감사위원회 위원 제외)	-	-	-	-
감사위원회 위원	5	344,415,770	68,883,154	-
감사	-	-	-	-

※ 2020년 3월 30일 임기만료로 퇴임한 김용범, 김준수 감사위원회 위원의 보수 포함

<보수지급금액 5억원 이상인 이사·감사의 개인별 보수현황>

가. 개인별 보수지급금액

(단위: 원)

이름	직위	보수총액	보수총액에 포함되지 않는 보수
-	-	-	-

나. 산정기준 및 방법

(단위: 원)

이름	보수의 종류		총액	산정기준 및 방법
-	근로소득	급여	-	-
		상여	-	-
		주식매수선택권 행사이익	-	-
		기타 근로소득	-	-
	퇴직소득	-	-	
	기타소득	-	-	

<보수지급금액 5억원 이상 중 상위 5명의 개인별 보수현황>

가. 개인별 보수지급금액

(단위 : 원)

이름	직위	보수총액	보수총액에 포함되지 않는 보수
윤의국	회장	804,920,000	-

나. 산정기준 및 방법

(단위 : 원)

이름	보수의 종류		총액	산정기준 및 방법																						
윤의국	근로소득	급여	688,800,000	□ 직무·직책(회장), 근속기간, 회사기여도, 인재육성 등을 고려한 임원급여Table 및 임원 임금 책정기준 등 내부기준에 의거하여 임금변동으로 기본연봉 688.8백만원을 공시대상기간 중 분할하여 지급하였음 - 기본급 59.9백만원 × 3개월 = 179.7백만원 - 기본급 29.9백만원 × 9개월 = 269.1백만원 - 직책수당 10.0백만원 × 12개월 = 120.0백만원 - 직무수당 10.0백만원 × 12개월 = 120.0백만원																						
		상여	107,820,000	□ 2020년에 지급된 상여는 107.8백만원으로 2019년도 성과를 반영하였음 □ 2019년 경영성과에 의한 PS를 평가심의위원회에서 최종 결정하여 지급함 (단, 계량지표에 대한 평가 한계를 보완하여 좀 더 공정한 보상이 될 수 있도록 비계량 지표 평가를 병행하였으며, 임직원 모두 동일한 지급기준으로 지급함) - 평가 등급별 지급률 <table border="1" style="margin-left: 20px;"> <thead> <tr> <th>등급</th> <th>S</th> <th>A</th> <th>B</th> <th>C</th> <th>D</th> </tr> </thead> <tbody> <tr> <td>본부 평가</td> <td>120%</td> <td>110%</td> <td>100%</td> <td>90%</td> <td>80%</td> </tr> <tr> <td>부서 평가</td> <td>120%</td> <td>110%</td> <td>100%</td> <td>90%</td> <td>80%</td> </tr> <tr> <td>개인 평가</td> <td>120%</td> <td>110%</td> <td>100%</td> <td>70%</td> <td>30%</td> </tr> </tbody> </table> - 기준 지급률 : 기본급 대비 지급률(임직원 지급률 동일, 150%) - 지급액 = 기본급 × 기준 지급률(150%) × 본부지급률(100%) × 부서지급률(100%) × 개인지급률(120%) (= 59.9백만원 × 150% × 100% × 100% × 120% = 107.8백만원)	등급	S	A	B	C	D	본부 평가	120%	110%	100%	90%	80%	부서 평가	120%	110%	100%	90%	80%	개인 평가	120%	110%	100%
등급	S	A	B	C	D																					
본부 평가	120%	110%	100%	90%	80%																					
부서 평가	120%	110%	100%	90%	80%																					
개인 평가	120%	110%	100%	70%	30%																					

이름	보수의 종류	총액	산정기준 및 방법
	주식매수선택권 행사이익	-	-
	기타 근로소득	8,300,000	<input type="checkbox"/> 2019년 임원 종합건강검진 지원비용 정산 3,000천원 <input type="checkbox"/> 2020년 하계휴가비 지원비용 정산 300천원 <input type="checkbox"/> 2020년 추석 명절 상여비 5,000천원
	퇴직소득	-	-
	기타소득	-	-

IX. 계열회사 등에 관한 사항

□ 타법인출자 현황

(기준일: 2020년 12월 31일)

법인명	최초취득일자	출자 목적	최초취득금액	기초잔액			증가(감소)			기말잔액		
				수량	지분율	장부 가액	취득(처분)		평가 손익	수량	지분율	장부 가액
							수량	금액				
행복드림금융대부주	2019년 06월 11일	사업 다각화	3,000,000,000	1,000,000	100	5,000,000,000	600,000	3,000,000,000	-	1,600,000	100	8,000,000,000
인터랙션코리아주	2019년 12월 03일	사업 다각화	50,000,000	10,000	100	50,000,000	-	-	-	10,000	100	50,000,000
합 계				1,010,000	100	5,050,000,000	600,000	3,000,000,000	-	1,610,000	100	8,050,000,000

X. 이해관계자와의 거래내용

1. 대주주 등에 대한 신용공여 등

해당사항 없음.

2. 대주주와의 자산양수도 등

해당사항 없음.

3. 대주주와의 영업거래

해당사항 없음.

4. 대주주 이외의 이해관계자와의 거래

직원에 대한 복리후생 성격의 대여금 이외에는 없습니다.

XI. 그 밖에 투자자 보호를 위하여 필요한 사항

1. 공시사항의 진행 · 변경상황

공시일 현재 공시한 사항이 이행 완료되지 않았거나 주요 내용이 변경된 경우가 없습니다.

2. 주주총회 의사록 요약

주총일자	안건
제29기 정기 주주총회 (2020.03.30.)	1. 보고사항 가. 감사보고 나. 영업보고 다. 내부회계관리제도 운영실태 보고 라. 제29기 재무제표 보고 마. 현금배당 보고 2. 부의안건 제1호 의안 : 정관 변경의 件 제2호 의안 : 사내이사 선임의 件 제2-1호 의안 : 윤태훈 사내이사 재선임의 件 제2-2호 의안 : 이충렬 사내이사 재선임의 件 제2-3호 의안 : 이석우 사내이사 신규 선임의 件 제3호 의안 : 사외이사 선임의 件 제3-1호 의안 : 진상근 사외이사 재선임의 件 제3-2호 의안 : 박지우 사외이사 신규선임의 件 제4호 의안 : 이사보수(사외이사 포함) 한도 승인의 件 ※ 각 호 의안 원안대로 승인

3. 우발채무 등

가. 중요한 소송사건

당사 또는 자회사를 당사자로 하여 당사의 영업에 중대한 영향을 미칠 가능성이 있는 소송사건은 없습니다.

나. 견질 또는 담보용 어음·수표 현황
해당사항 없음.

4. 제재현황

해당사항 없음.

5. 공모자금 사용내역

해당사항 없음.

6. 외국지주회사의 자회사 현황

해당사항 없음.

7. 기타

채무보증, 채무인수약정, 그 밖의 우발채무 등 자본으로 인정되는 채무증권의 발행과 같이 기타 투자 판단에 중대한 영향을 미칠 가능성이 있는 사항이 당기에 발생하지 않았습니니다.

【 전문가의 확인 】

1. 전문가의 확인

해당사항 없음.

2. 전문가와의 이해관계

해당사항 없음.