

사업보고서

(제 33 기)

사업연도 2023년 01월 01일 부터
2023년 12월 31일 까지

금융위원회

한국거래소 귀중

2024년 3월 20일

제출대상법인 유형 : 주권상장법인

면제사유발생 : 해당사항 없음

회 사 명 : 고려신용정보(주)

대 표 이 사 : 윤태훈

본 점 소 재 지 : 서울특별시 서초구 서초대로 353
(전 화) 02-3450-9061
(홈페이지) <http://www.koryo.co.kr>

작 성 책 임 자 : (직 책) 부문장 (성 명) 문진호
(전 화) 02-739-9011

목 차

【 대표이사 등의 확인 】	-----	1
I. 회사의 개요		
1. 회사의 개요	-----	2
2. 회사의 연혁	-----	4
3. 자본금 변동사항	-----	5
4. 주식의 총수 등	-----	6
5. 정관에 관한 사항	-----	8
II. 사업의 내용		
1. 사업의 개요	-----	9
2. 주요 제품 및 서비스	-----	10
3. 원재료 및 생산설비	-----	11
4. 매출 및 수주상황	-----	12
5. 위험관리 및 파생거래	-----	13
6. 주요계약 및 연구개발활동	-----	13
7. 기타 참고사항	-----	14
III. 재무에 관한 사항		
1. 요약재무정보	-----	19
2. 연결재무제표	-----	21
3. 연결재무제표 주석	-----	27
4. 재무제표	-----	94
5. 재무제표 주석	-----	99
6. 배당에 관한 사항	-----	155
7. 증권의 발행을 통한 자금조달에 관한 사항	-----	157
8. 기타 재무에 관한 사항	-----	160
IV. 이사의 경영진단 및 분석의견	-----	163
V. 회계감사인의 감사의견 등		
1. 외부감사에 관한 사항	-----	167

2. 내부통제에 관한 사항	-----	169
VI. 이사회 등 회사의 기관에 관한 사항		
1. 이사회에 관한 사항	-----	170
2. 감사제도에 관한 사항	-----	172
3. 주주총회 등에 관한 사항	-----	175
VII. 주주에 관한 사항	-----	178
VIII. 임원 및 직원 등에 관한 사항		
1. 임원 및 직원 등의 현황	-----	181
2. 임원의 보수 등	-----	185
IX. 계열회사 등에 관한 사항	-----	188
X. 대주주 등과의 거래내용	-----	189
XI. 그 밖에 투자자 보호를 위하여 필요한 사항		
1. 공시내용 진행 및 변경사항	-----	191
2. 우발부채 등에 관한 사항	-----	191
3. 제재 등과 관련된 사항	-----	191
4. 작성기준일 이후 발생한 주요사항 등 기타사항	-----	191
XII. 상세표		
1. 연결대상 종속회사 현황(상세)	-----	192
2. 계열회사 현황(상세)	-----	192
3. 타법인출자 현황(상세)	-----	193
【 전문가의 확인 】		
1. 전문가의 확인	-----	193
2. 전문가와의 이해관계	-----	194

【 대표이사 등의 확인 】

확 인 서

우리는 당사의 대표이사 및 공시책임자로서 이 공시서류의 기재내용에 대해 상당한 주의를 다하여 직접 확인·검토한 결과, 중요한 기재사항의 기재 또는 표시의 누락이나 허위의 기재 또는 표시가 없고, 이 공시서류에 표시된 기재 또는 표시사항을 이용하는 자의 중대한 오해를 유발하는 내용이 기재 또는 표시되지 아니하였음을 확인합니다.

또한, 당사는 「주식회사 등의 외부감사에 관한 법률」 제8조의 규정에 따라 내부회계관리제도를 마련하여 운영하고 있음을 확인합니다.

2024. 03. 20.

【고려신용정보 주식회사】

대표이사 윤 태 훈 (서명)

공시책임자 문 진 호 (서명)

대표이사 등의 확인서

I. 회사의 개요

1. 회사의 개요

1. 연결대상 종속회사 개황(연결재무제표를 작성하는 주권상장법인이 사업보고서, 분기·반기보고서를 제출하는 경우에 한함)

연결대상 종속회사 현황(요약)

(단위 : 사)

구분	연결대상회사수				주요 종속회사수
	기초	증가	감소	기말	
상장	-	-	-	-	-
비상장	1	-	-	1	1
합계	1	-	-	1	1

※상세 현황은 '상세표-1. 연결대상 종속회사 현황(상세)' 참조

1-1. 연결대상회사의 변동내용

당사의 연결대상 종속회사는 보고서 작성 기준일 현재 1개사입니다. 전년말 대비 변동내용은 없습니다.

구분	자회사	사유
신규 연결	-	-
	-	-
연결 제외	-	-
	-	-

나. 명칭

당사의 명칭은 고려신용정보 주식회사라고 표기하며, 영문으로는 KORYO CREDIT INFORMATION CO., LTD라 표기합니다. 단, 약식으로 표기할 경우에는 고려신용정보(주)라고 표기합니다.

다. 설립일자 및 존속기간

당사는 1991년 6월 27일 설립되었으며, 설립 초기 신용조사업을 영위하였습니다.(서

울경찰청 허가 - 1991년 10월 23일) 이후 1998년 7월 24일 채권추심업을 허가 받았으며, 2002년 1월 31일 코스닥 시장에 상장되어 매매가 개시되었습니다.

라. 본사의 주소, 전화번호 및 홈페이지

- 주소 : 서울특별시 서초구 서초대로 353(서초동, 유니온타워)
- 대표전화 : 02-3450-9061
- 홈페이지 : <http://www.koryo.co.kr>

마. 회사사업 영위의 근거가 되는 법률

- 「신용정보의 이용 및 보호에 관한 법률」 (약칭 : 신용정보법)

바. 중소기업 등 해당 여부

중소기업 해당 여부	미해당
벤처기업 해당 여부	미해당
중견기업 해당 여부	해당

사. 주요 사업의 내용

당사는 채권추심업, 신용조사업, 민원대행업을 영위하고 있으며, 신용정보협회 기준 국내 채권추심 업계 1위를 13년 연속 유지하고 있습니다. 2023년 업종별 매출 비중은 채권추심업 91.6%, 신용조사업 6.3%, 민원대행업 2.1%이며, 채권추심업은 전체 매출액의 90% 이상을 차지하는 주력 사업부문입니다. 당사의 채권추심 사업부문은 수입되는 연체채권에 따라 크게 상사채권 및 민사채권, 금융채권, 통신채권 및 렌탈채권 등으로 분류하고 있습니다.

※ 보다 상세한 내용은 「II. 사업의 내용」 을 참조하시기 바랍니다.

회사의 주권상장(또는 등록·지정) 및 특례상장에 관한 사항

주권상장 (또는 등록·지정)현황	주권상장 (또는 등록·지정)일자	특례상장 유형
코스닥시장 상장	2002년 01월 31일	해당사항 없음

2. 회사의 연혁

가. 회사의 연혁

구분	고려신용정보(주)
2019	2019.02.01 부산서부지사 신설 2019.03.22 김용범 사내이사 재선임(감사위원장) 2019.03.22 진상근 사외이사 재선임(감사위원) 2019.03.22 김준수 사외이사 신규선임(감사위원) 2019.06.11 행복드림금융대부 주식회사 설립(종속회사) 2019.07.01 목포영업소 지정 승격(호남지사) 2019.08.01 전주지사 신설 2019.12.03 인터랙션코리아 주식회사 설립(종속회사)
2020	2020.03.30 윤태훈 대표이사 재선임 2020.03.30 이충렬 사내이사 재선임 2020.03.30 이석우 사내이사 신규선임(감사위원장) 2020.03.30 진상근 사외이사 재선임(감사위원) 2020.03.30 박지우 사외이사 신규선임(감사위원)
2021	2021.03.24 유동화자산 관리 업무 경영 승인 2021.03.29 진상근 사외이사 재선임(감사위원) 2021.03.29 박지우 사외이사 재선임(감사위원) 2021.04.27 법률사무중사기관 지정 2021.09.13 인터랙션코리아 주식회사 청산종결(종속회사)
2022	2022.03.29 윤태훈 대표이사 재선임 2022.03.29 이충렬 사내이사 재선임 2022.03.29 이석우 사내이사 재선임(감사위원장) 2022.03.29 박지우 사외이사 재선임(감사위원) 2022.03.29 이상현 사외이사 신규선임(감사위원) 2022.07.01 IT협력센터 신설
2023	2023.03.29 박지우 사외이사 재선임(감사위원) 2023.03.29 이상현 사외이사 재선임(감사위원) 2023.07.01 디지털 혁신단 신설 2023.07.01 권역지점 신설

나. 경영진 및 감사의 중요한 변동

변동일자	주총종류	선임		임기만료 또는 해임
		신규	재선임	
2021년 03월 29일	정기주총	-	사외이사 진상근	-
2021년 03월 29일	정기주총	-	사외이사 박지우	-
2022년 03월 29일	정기주총	-	대표이사 윤태훈	-
2022년 03월 29일	정기주총	-	사내이사 이충렬	-
2022년 03월 29일	정기주총	-	사내이사 이석우	-
2022년 03월 29일	정기주총	-	-	사외이사 진상근
2022년 03월 29일	정기주총	-	사외이사 박지우	-
2022년 03월 29일	정기주총	사외이사 우상현	-	-
2023년 03월 29일	정기주총	-	사외이사 박지우	-
2023년 03월 29일	정기주총	-	사외이사 우상현	-

3. 자본금 변동사항

당사는 최근 5년간 자본금 변동사항이 없습니다.

자본금 변동추이

(단위 : 원, 주)

종류	구분	제33기 (2023년말)	제32기 (2022년말)	제31기 (2021년말)
보통주	발행주식총수	14,300,000	14,300,000	14,300,000
	액면금액	500	500	500
	자본금	7,150,000,000	7,150,000,000	7,150,000,000
우선주	발행주식총수	-	-	-
	액면금액	-	-	-
	자본금	-	-	-
기타	발행주식총수	-	-	-
	액면금액	-	-	-

종류	구분	제33기 (2023년말)	제32기 (2022년말)	제31기 (2021년말)
	자본금	-	-	-
합계	자본금	7,150,000,000	7,150,000,000	7,150,000,000

4. 주식의 총수 등

가. 주식의 총수 현황

(기준일 : 2023년 12월 31일)

(단위 : 주)

구분	주식의 종류			비고
	보통주	우선주	합계	
I. 발행할 주식의 총수	40,000,000	-	40,000,000	-
II. 현재까지 발행한 주식의 총수	14,300,000	-	14,300,000	-
III. 현재까지 감소한 주식의 총수	-	-	-	-
1. 감자	-	-	-	-
	-	-	-	-
	-	-	-	-
	-	-	-	-
IV. 발행주식의 총수 (II-III)	14,300,000	-	14,300,000	-
V. 자기주식수	380,984	-	380,984	-
VI. 유통주식수 (IV-V)	13,919,016	-	13,919,016	-

나. 자기주식 취득 및 처분 현황

(기준일 : 2023년 12월 31일)

(단위 : 주)

취득방법	주식의 종류	기초수량	변동 수량			기말수량	비고
			취득(+)	처분(-)	소각(-)		
배당 가능 이익 범위 이내	장내 직접 취득	보통주식	-	-	-	-	-
		기타주식	-	-	-	-	-
	장외 직접 취득	보통주식	-	-	-	-	-
		기타주식	-	-	-	-	-
	공개매수	보통주식	-	-	-	-	-
		기타주식	-	-	-	-	-
	소개(a)	보통주식	-	-	-	-	-
		기타주식	-	-	-	-	-
	보통주식	378,734	-	378,734	-	신탁계약기간 만료에 따른 현물보유 전환	

취득방법			주식의 종류	기초수량	변동 수량			기말수량	비고
					취득(+)	처분(-)	소각(-)		
취득	신탁 계약에 의한 취득	수탁자 보유물량	기타주식	-	-	-	-	-	-
		현물보유물량	보통주식	9,650	378,734	7,400	-	380,984	임직원 상여지급(7,400주)
	소계(b)		기타주식	-	-	-	-	-	-
		보통주식	388,384	378,734	7,400	-	380,984	-	
		기타주식	-	-	-	-	-	-	
기타 취득(c)			보통주식	-	-	-	-	-	
			기타주식	-	-	-	-	-	
총 계(a+b+c)			보통주식	388,384	378,734	7,400	-	380,984	-
			기타주식	-	-	-	-	-	-

※ 상기 기초수량은 보고서 작성 기준일이 속하는 사업연도 개시시점의 보유수량이며, 기말수량은 보고서 작성 기준일 현재 보유수량입니다.

다. 자기주식 직접 취득·처분 이행현황

(기준일: 2023년 12월 31일)

(단위: 주, %)

구분	취득(처분)예상기간		예정수량 (A)	이행수량 (B)	이행률 (B/A)	결과 보고일
	시작일	종료일				
직접 처분	2021년 06월 24일	2021년 06월 25일	10,350	10,350	100	2021년 06월 30일
직접 처분	2023년 08월 11일	2023년 08월 17일	7,400	7,400	100	2023년 08월 14일

※ 처분목적은 자기주식을 상여로 지급함으로써 구성원의 소속감 및 성과 의욕을 고취시키고, 개인과 회사의 동반 성장을 바탕으로 주주가치를 제고하기 위함입니다.

※ 처분방법은 당사의 자기주식 계좌에서 대체 출고하여 대상자의 주식 계좌로 입고하는 방식이며, 대상자는 임원을 제외한 직원입니다.

라. 자기주식 신탁계약 체결·해지 이행현황

(기준일: 2023년 12월 31일)

(단위: 백만원, % 회)

구분	계약기간		계약금액 (A)	취득금액 (B)	이행률 (B/A)	매매방향 변경		결과 보고일
	시작일	종료일				횟수	일자	
신탁 체결	2020년 09월 03일	2021년 09월 02일	350	350	100	0	-	2020년 09월 02일
신탁 해지	2020년 09월 03일	2021년 06월 23일	16	16	100	0	-	2021년 06월 28일
신탁 체결	2021년 09월 03일	2022년 09월 02일	334	334	100	0	-	2021년 09월 01일
신탁 체결	2022년 09월 03일	2023년 09월 02일	334	334	100	0	-	2022년 09월 01일
신탁 해지	2022년 09월 03일	2023년 09월 02일	334	334	100	0	-	-

※ 2023년 09월 02일 종료된 신탁계약은 신탁계약기간 만료에 따른 해지건입니다.

5. 정관에 관한 사항

당사의 최근 정관 개정일은 2020년 3월 30일입니다.

□ 정관 변경 이력

정관변경일	해당주총명	주요변경사항	변경이유
2020년 03월 30일	제29기 정기주주총회	1. 「전자증권법」에 따른 관련 근거 신설	전자등록 의무화
2024년 03월 28일	제33기 정기주주총회	1. 공고 인터넷 홈페이지 URL 변경 2. 이사의 수 변경	URL 자구 변경 상법 제383조, 제542조의 8에 의거 개정

※ 제33기 정기주주총회(2024.03.28)의 결과에 따라 상기 내역과 변동이 있을 수 있습니다.

사업목적 현황

구분	사업목적	사업영위 여부
1	채권추심업	영위
2	신용조사업	영위
3	신용조회업	미영위
4	민원대행업	영위
5	자산관리업	영위
6	딜리버리(Delivery)서비스업	영위
7	컨택(CRM)센터업	영위
8	사전안내(Pre-Collection)서비스업	영위
9	부동산 및 동산의 임대차 현황 및 가격 조사업	영위
10	채권관리자문업	영위
11	채권관리시스템 구축 서비스의 제공, 판매, 임대 및 유지보수업	미영위
12	교육훈련사업	미영위
13	간행물 및 도서의 출판업	미영위
14	전화권유판매업	영위
15	방문판매업	영위
16	신용평가업	미영위
17	금융기관 여수신 알선 및 중개업	미영위
18	벤처기업 투자산업	미영위
19	부동산 임대업	미영위

II. 사업의 내용

1. 사업의 개요

가. 채권추심업

채권추심업은 '부실채권에 대한 효율적인 회수 및 관리'를 통하여 채권자의 유동성 확보 및 채무자의 신용회복을 촉진하여 기업의 자산 건전성 제고 및 신용사회 정착에 기여하고 있습니다. 채권추심업은 당사의 주력 사업부문으로서 용역매출이 전부를 차지합니다. 따라서 우수인력의 유지 및 확대가 매출신장의 주요 요인입니다. 사업의 특성상 동종업계 채권추심 인력은 대부분 위임직으로 구성되어 있습니다. 인력의 공급에 선행한 채권물량의 확보는 또 하나의 절대적인 매출 요인이 됩니다. 영업을 통하여 수주된 채권은 추심인력의 적법한 채권추심 절차를 거쳐 회수되며, 이로 인하여 발생된 수수료가 당사의 채권추심 매출입니다.

※ 2023년 매출액(비중) : 연결 기준 141,324백만원(89.3%)

□ 유동화자산 관리 업무

'신용정보법' 제11조(겸영업무)에 근거하여 채권추심회사는 금융위원회의 신고 및 허가를 통하여 기존에 허가 받은 업무와 관련된 업무를 겸영할 수 있습니다. 당사의 유동화자산 관리 업무는 별도 겸영 승인을 통하여 진행하고 있는 업무이며, 대상 업무는 「자산유동화에 관한 법률」 제10조 제1항에서 정한 자산관리자 업무입니다.

나. 신용조사업

'신용정보법' 제2조 제9호에서 '제3자의 의뢰를 받아 신용정보를 조사하고, 그 신용정보를 그 의뢰인에게 제공하는 행위를 영업으로 하는 것'으로 정의하고 있습니다. 시장에서의 수요는 금융기관의 담보대출 실행 시 제공되는 물건지의 현장조사, 전입세대 열람 및 의뢰인이 보유하고 있는 부실채권의 채무자 재산조사 등으로 볼 수 있습니다.

※ 2023년 매출액(비중) : 연결 기준 9,762백만원(6.2%)

다. 민원대행업 및 Delivery서비스업

'신용정보법' 제11조(겸영업무)에 근거하여 신용정보회사는 금융위원회의 신고 및

허가를 통하여 기존에 허가 받은 업무와 관련된 업무를 겸영할 수 있습니다. 당사의 민원대행업 및 Delivery서비스업은 별도 겸영 승인을 통하여 진행하고 있는 업무입니다. 민원대행업은 금융기관의 여신관리용 서류(등기부등본 등)을 발급하는 것이며, Delivery서비스업은 의뢰인이 요청한 주요서류(약정서, 신청서 등) 및 부속서류를 징구하고 의뢰인에게 전달하는 것입니다.

※ 2023년 매출액(비중) : 연결 기준 3,213백만원(2.0%)

라. 종속회사

□ 대부업(행복드림금융대부 주식회사)

회사는 사업영역의 확대를 목적으로 2019년 6월 11일 자본금 30억원을 출자하여 종속회사를 설립하였으며, 지속적인 영업활동을 위하여 2019년 9월 16일 20억원, 2020년 5월 7일 30억원, 2021년 1월 13일 20억원을 추가 출자하였습니다. 종속회사의 주 사업부문은 부동산 담보대출입니다.

※ 2023년 매출액(비중) : 연결 기준 3,915백만원(2.5%)

2. 주요 제품 및 서비스

가. 주요 제품의 매출현황(연결 기준)

(단위 : 백만원, %)

회사	사업부문	매출 유형	제33기		제32기		제31기	
			매출액	비율	매출액	비율	매출액	비율
고려신용정보(주)	신용조사업	서비스	9,762	6.2	8,343	5.7	8,369	5.8
	채권추심업		141,324	89.3	132,060	90.0	130,783	90.1
	민원대행업		3,213	2.0	2,525	1.7	3,086	2.1
	기타				36	0.0		
행복드림금융대부(주)	금전의 대부 및 기타 여신금융	금융	3,915	2.5	3,803	2.6	2,683	1.8
인터랙션코리아(주)	기업홍보용역대행	서비스					226	0.2
합계			158,214	100.0	146,767	100.0	145,222	100.0

나. 주요 제품 등의 가격변동 추이

(1) 채권추심업

회수건당(회수액 × 약정수수료율)로 산출되며, 약정수수료율은 채권의 종류, 연체기

간, 채무자의 상태 등 복합적인 요인이 상호 작용된 회수난이도에 따라 결정됩니다.

(2) 신용조사업

신용조사 대상자의 상태 및 조사방법에 따라 상이하게 결정됩니다.

(3) 대부업(중속회사)

보고서 제출일 현재 대출금리는 최저 연 9.8%에서 최대 연 20%입니다.

3. 원재료 및 생산설비

당사는 신용조사 및 채권추심업을 영위하는 신용정보회사로서 유형의 제품 생산이 아닌 무형의 서비스를 제공하는 회사입니다. 생산능력 산출에는 기술적인 한계가 있습니다.

<생산설비의 현황>

가. 자산항목 : 보증금

(단위 : 백만원)

사업장	소유형태	소재지	구분	기초 장부가액	당기증감		당기 상각	당기말 장부가액	비고
					증가	감소			
고려신용정보(주) 본사	임차자산	서울	임차보증금	500	-	-	-	500	-
고려신용정보(주) 지점 등	임차자산	전국	임차보증금	7,356	724	459	-	7,621	-
행복드림금융대부(주)	임차자산	서울	임차보증금	100	-	-	-	100	-
합계				7,956	724	459	-	8,221	-

나. 자산항목 : 집기비품

(단위 : 백만원)

사업장	형태	소재지	구분	기초 장부가액	당기증감		당기 상각	당기말 장부가액	비고
					증가	감소			
고려신용정보(주) 본사 외	업무집기	-	비품	1,739	433	8	590	1,575	-
행복드림금융대부(주)	업무집기	-	비품	16	2	-	6	12	-
합계				1,755	435	8	596	1,587	-

다. 자산항목 : 시설장치

(단위 : 백만원)

사업장	형태	소재지	구분	기초 장부가액	당기증감		당기 상각	당기말 장부가액	비고
					증가	감소			
고려신용정보(주) 본사 외	업무시설	-	시설장치	1,961	646	-	626	1,981	-
행복드림금융대부(주)	업무시설	-	시설장치	7	-	-	3	4	-
합계				1,968	646	-	629	1,985	-

라. 자산항목 : 사용권자산

(단위 : 백만원)

사업장	형태	소재지	구분	기초 장부가액	당기증감		당기 상각	당기말 장부가액	비고
					증가	감소			
고려신용정보(주) 본사 외	리스	-	사용권자산	11,758	6,182	368	4,731	12,841	-
행복드림금융대부(주)	리스	-	사용권자산	104	-	-	74	30	-
합계				11,862	6,182	368	4,805	12,871	-

4. 매출 및 수주상황

가. 주요 제품의 매출현황(별도 기준)

(단위 : 백만원, %)

회사	사업부문	매출 유형	제33기		제32기		제31기	
			매출액	비율	매출액	비율	매출액	비율
고려신용정보(주)	신용조사업	서비스	9,762	6.3	8,343	5.8	8,369	5.9
	채권추심업		141,324	91.6	132,079	92.4	130,794	91.9
	민원대행업		3,213	2.1	2,525	1.8	3,086	2.2
	기타				36	0.0		
합계			154,299	100.0	142,982	100.0	142,249	100.0

나. 판매경로 및 판매방법 등

(1) 판매조직

민·상사/금융/통신·렌탈채권에 대한 신용조사 및 채권추심 업무를 수행하는 점포가 전국적으로 형성되어 있습니다. 또한, 신용조사 및 민원대행 업무를 담당하는 주무부서가 본사 내에 있으며, 각 지점별로 네트워크망을 형성하여 업무 처리를 하고 있습니다.

(2) 판매경로

회사	구분	경로	세부내용
고려신용정보(주)	광고매체	라디오	지방 지점에서 노출
		옥외	전국 주요 도시에 노출효과가 높은 지역을 선정
		현수막	각 지점의 관할 관공서 지정 게시대
		지하철 역사	출구, 개찰구 등에 포스터 및 조명 광고
	인터넷 판매	웹/모바일 홈페이지	민·상사채권 영업을 위한 판매창구 확대
	전화 및 DM	영업전담인력	잠재적 고객을 대상으로 우편발송, 전화컨택 및 방문상담
	방문		영업전담인력의 각 거래처 직접 방문

※ 금융채권 및 통신·렌탈채권의 거래처는 본사 영업부서에서 직접 관리하고 있습니다.

※ 종속회사인 행복드림금융대부(주)는 영업시간에 내방한 고객에게 대출을 실시하는 방법과 고객을 직접 방문하여 대출을 실시하는 방법을 사용하고 있습니다.

(3) 판매방법 및 조건

채권추심, 신용조사 및 민원대행에 대하여 본사 및 지점에서 직접 채권추심 용역서비스를 제공하고, 대금은 현금결제를 원칙으로 하고 있습니다.

(4) 판매전략

당사 이미지 제고 및 시장 점유율 확대를 위하여 다양한 광고를 진행하고 있습니다. 고객만족 증대를 위한 지속적인 제도 개선을 시행하고 있으며, 시장에서의 이미지 제고 및 Market Share 확대에 많은 노력을 기울이고 있습니다.

5. 위험관리 및 파생거래

채권추심업은 국내 경기동향과 연관성이 있는 업종입니다. 국내경기의 부진은 부실채권을 증가시키거나 채무자의 상환능력을 저하시키는 요인이 됩니다. 실업률의 증가는 채무의 상환능력 및 의지를 저하시키는 중대한 원인으로 분납약정 유지율 하락, 실익채권(담보, 압류 등)의 회수율 저하 등을 가져오는 원인이 됩니다.

6. 주요계약 및 연구개발활동

해당사항이 없습니다.

7. 기타 참고사항

가. 영업개황

당사는 1991년 6월 27일 설립하여 1991년 10월 2일 신용조사업 허가 취득을 시작으로 1996년 6월 7일 민원대행업 경영 승인, 1998년 7월 24일 채권추심업 허가 취득으로 사업을 계속 영위하고 있습니다.

나. 사업의 특성

현재 신용정보회사의 채권추심업은 상거래 시 발생한 부실채권 및 권원이 인정된 민사채권을 위임받아 회수업무를 대행하고 있습니다. 채권추심업은 1995년 「신용정보의 이용 및 보호에 관한 법률」(이하 '신용정보법'이라 함)이 최초 제정된 이후 지속적인 발전을 거듭하고 있습니다. 특히, 외환위기 이후 금융기관 및 일반 기업체의 부실채권이 급증하면서 본 시장은 괄목할만한 성장을 하였으며, 동시에 경제시스템의 윤택유 역할을 수행하여 왔습니다. 또한, 수입영역 확대(민사채권), 위임직 채권추심인 등록제 및 협회 법정기구화 등의 주요 개정내용을 포함했던 '신용정보법' 전부개정안이 2009년 10월 2일부터 시행되면서 국내 금융 및 경제 발전의 주요 인프라로 자리매김하고 있습니다. 현재 국내 신용정보회사 중 채권추심업을 영위하는 회사는 총 23개사입니다.

다. 사업의 성장성

국내 채권추심업은 외환위기를 극복하면서 금융기관 및 일반기업체의 부실채권에 대한 회수업무를 시작으로 현재까지 꾸준하게 성장하여 왔습니다. 2000년대부터는 정부 주도의 금융소외자 신용회복 프로그램을 통하여 한 단계 성장하는 모습을 보였으며, 2000년대 후반부터는 <공기업 선진화 방안>의 일환으로 공공기관에서 수행하고 있는 채권추심업무의 일부가 민간에 위탁되고 있습니다.(한국자산관리공사, 신용보증기금, 기술보증기금, 무역보험공사 등) 또한, 2009년 10월 2일부터 시행된 '신용정보법' 전부개정안으로 인하여 신용정보회사의 수입영역이 민사채권(집행권원이 인정된)으로까지 확대되었습니다. 향후 국내 채권추심업은 미국 및 일본의 사례와 같이 조세채권에 대한 민간 위탁이 관계법령 개정을 통하여 시행될 경우 한 단계 성장할 것으로 예측됩니다.

라. 경기변동의 특성

채권추심업은 경기 침체기에는 부실채권 증가로 인하여 수주물량이 증가되나, 채무자의 채무상환능력 저하에 따라 회수율이 감소되는 현상을 보입니다. 반대로 경기 상승기에는 담보물에 대한 걱정 시세 유지 및 채무자의 채무상환능력 상승 등과 동반하여 수주된 채권의 회수율이 상승됩니다. 요약하면, 채권추심업은 경기상황에 따른 매출 신장 및 감소 요인을 동시에 보유하고 있기 때문에 경기변동성은 타 사업 대비 미치는 영향이 적다고 판단됩니다.

마. 시장여건

'신용정보법' 전부개정안(2009.10.02) 시행으로 인한 민사채권 시장 개방 및 상거래 채권의 잠재시장 발굴 등의 요인이 채권추심 시장의 지속적인 확대에 긍정적인 영향을 미치고 있습니다. 최근 개인정보 유출이 사회적 이슈가 됨에 따라, 업계 전반적으로 추가적인 보안 인프라 구축의 필요성이 제기되고 있는 상황입니다.

※ 채권추심업을 영위하기 위해서는 30억 원 이상의 자본금과 인력·물적 시설 등 엄격한 요건을 갖추어야 하므로 채권추심회사의 수는 일정하게 유지되고 있습니다.

바. 경쟁우위요소

당사의 강점 중 하나는 전국 네트워크망을 갖춘 영업조직입니다. 민·상사채권 사업 부문은 전국 42개 사업부서로 구성되어 있으며, 금융 및 통신·렌탈채권 사업부문은 본사를 중심으로 12개 사업부서로 구성되어 있습니다. 이는 민사·상사·금융·통신·렌탈채권의 균형적인 매출구조로 이어지고 있으며, 우수한 영업·관리 인력을 보유하여 수주량 극대화 및 매출신장을 도모하고 있습니다. 당사는 업계 리딩 컴퍼니로서 명실상부한 국내 채권추심 1위 기업의 자리를 지속적으로 유지하고 있으며, 여러 광고채널을 통하여 당사의 장점을 알리고 있습니다. 또한, 코스닥시장 상장기업으로서 공신력을 겸비하고 있으며, 건전한 재무구조로 시장에서 가치를 인정받고 있습니다. 당사는 채권추심업에 주력하고 있으며, 지금까지 쌓인 노하우를 바탕으로 그 어떤 경쟁사보다 우수한 역량을 갖고 있습니다.

사. 채권추심 시장점유율

(단위 : 억원)

구분	2021년	2022년	2023년
업계	7,604	7,419	7,435
당사	1,308	1,320	1,413
점유율	17.2%	17.8%	19.0%

아. 신규사업 등의 내용 및 전망

당사는 공시대상기간 중 새로이 추진한 신규사업이 없습니다.

□ 참고사항

구분	내용
부실채권 매입업	- 개정 전 : 경영 금지 조항으로 인한 신용정보회사의 부실채권 매입 불가 - 개정 후 : 2020.02.04 '신용정보법' 개정을 통한 관련 금지 조항 삭제 - 다만, 추후 입법 및 정책 방향을 지켜볼 필요가 있음
조세채권 시장 개방	- 조세채권 : 국세, 지방세, 국가채권 - 체납된 국세 및 지방세 징수업무에 대한 민간 위탁 움직임 미약 - 다만, 정부 부처의 체납 국가채권에 대해서는 민간위탁이 가능하도록 관련 법령 개정됨 : 「국가채권 관리법」 제14조의2(체납액 회수업무의 위탁)

자. 조직도

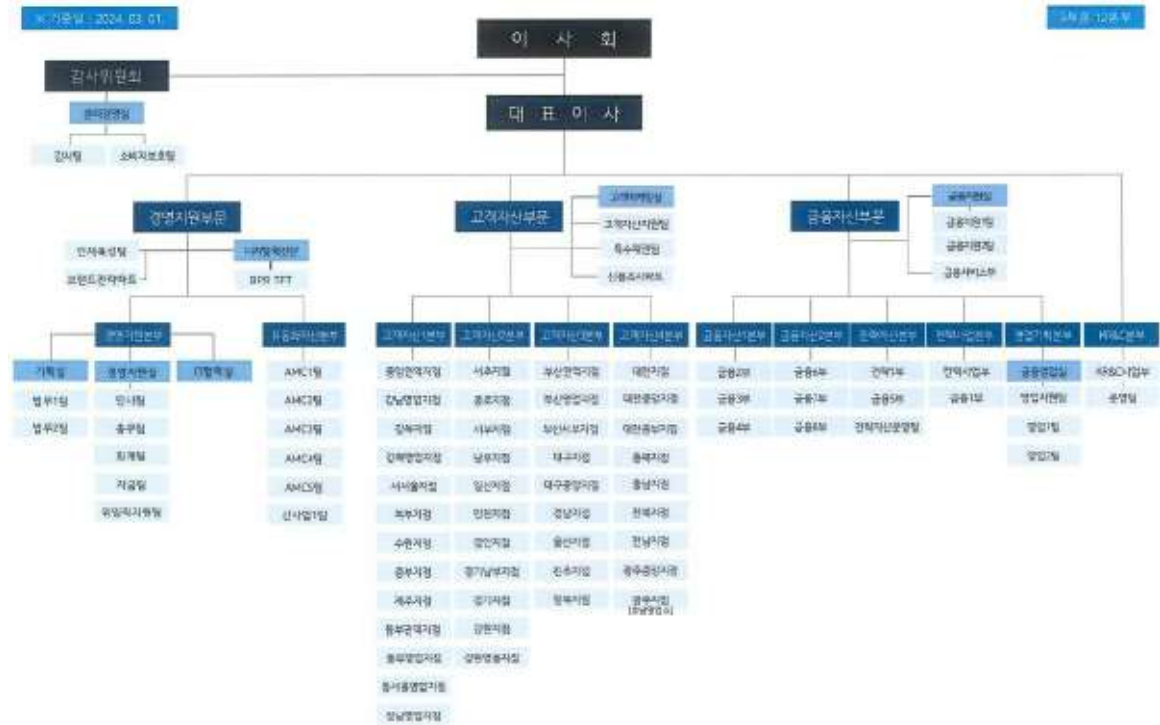

조직도_20240301

차. 종속회사

종속회사인 행복드림금융대부 주식회사가 영위하는 대부업은 제1·2금융권을 통한 대출이 어려운 저신용자들에게 금융서비스를 제공함으로써 취약계층의 자금 공급에 중요한 역할을 하고 있습니다. 대부업은 차주의 신용위험으로 인한 리스크를 기존의 제도권 금융보다 높은 금리를 적용하여 대출을 실행시킴으로써 수익을 창출하는 구조인데, 최근 대부업계는 법정 최고금리의 인하로 인하여 시장이 위축되고 있는 것과 동시에 업계 순위 변동도 함께 나타나고 있는 상황입니다. 향후 대부중개수수료 인하와 같은 제도적 지원의 확대와 업체의 노력 여하에 따라 새로운 기회가 될 수도 있다고 판단됩니다.

<종속회사의 요약재무정보>

(1) 2023년 말

(단위 : 천원)

회사명	자산	부채	자본	영업수익	당기순손익	총포괄손익
행복드림금융대부(주)	29,490,773	16,572,267	12,918,506	3,914,883	977,732	975,601

(2) 2022년 말

(단위 : 천원)

회사명	자산	부채	자본	영업수익	당기순손익	총포괄손익
행복드림금융대부(주)	30,658,271	18,726,131	11,932,140	3,802,961	1,002,915	987,897

III. 재무에 관한 사항

1. 요약재무정보

가. 요약재무정보(연결)

(단위 : 원)

구분	제33기 (2023년 12월말)	제32기 (2022년 12월말)	제31기 (2021년 12월말)
[유동자산]	50,807,907,873	46,418,456,200	40,410,873,057
· 당좌자산	50,807,907,873	46,418,456,200	40,410,873,057
· 재고자산			
[비유동자산]	40,369,257,062	40,816,995,520	41,018,970,099
· 투자자산	6,775,555,438	4,343,177,459	6,126,891,402
· 유형자산	16,464,566,782	15,586,488,074	18,339,402,116
· 무형자산	4,380,582,473	4,245,828,189	4,655,713,602
· 기타비유동자산	12,748,552,369	16,641,501,798	11,896,962,979
자산총계	91,177,164,935	87,235,451,720	81,429,843,156
[유동부채]	35,277,173,807	39,496,580,368	36,839,415,854
[비유동부채]	10,264,670,272	8,446,726,859	11,479,185,845
부채총계	45,541,844,079	47,943,307,227	48,318,601,699
[자본금]	7,150,000,000	7,150,000,000	7,150,000,000
[자본잉여금]	2,186,737,590	2,116,484,480	2,116,484,480
[자본조정]	(167,515,558)	(170,769,278)	(170,769,278)
[기타포괄손익누계액]			
[이익잉여금]	36,466,098,824	30,196,429,291	24,015,526,255
[비지배지분]			
소수주주지분			
자본총계	45,635,320,856	39,292,144,493	33,111,241,457
구분	제33기 (2023.01.01~2023.12.31)	제32기 (2022.01.01~2022.12.31)	제31기 (2021.01.01~2021.12.31)
매출액	158,214,357,320	146,766,810,274	145,222,360,868
영업이익(영업손실)	13,070,357,375	11,990,816,137	12,459,467,876
연결당기순이익(당기순손실)	11,769,759,879	10,592,337,133	9,850,961,632
비지배회사지분순이익			
주당순이익(주당순손실)(원)	846	761	708
연결에 포함된 회사수	1	1	1

※ 당사는 「상법」 제449조의2 제1항에 따라 제33기 재무제표를 이사회의 결의로 승인 하였으며, 동법 제449조의2 제2항에 따라 제33기 정기주주총회에 보고할 예정입니다.

나. 요약재무정보(별도)

(단위 : 원)

구분	제33기 (2023년 12월말)	제32기 (2022년 12월말)	제31기 (2021년 12월말)
[유동자산]	29,050,824,871	23,374,868,945	17,293,112,062
· 당좌자산	29,050,824,871	23,374,868,945	17,293,112,062
· 재고자산			
[비유동자산]	46,694,700,311	44,226,493,208	47,950,853,790
· 투자자산	6,775,555,438	4,343,177,459	6,126,891,402
· 유형자산	16,418,606,190	15,458,768,502	18,253,398,311
· 무형자산	4,379,548,069	4,242,533,285	4,650,158,198
· 기타비유동자산	19,120,990,614	20,182,013,962	18,920,405,879
자산총계	75,745,525,182	67,601,362,153	65,243,965,852
[유동부채]	24,258,827,158	21,824,200,215	21,637,380,438
[비유동부채]	8,769,882,411	8,417,157,785	11,439,587,017
부채총계	33,028,709,569	30,241,358,000	33,076,967,455
[자본금]	7,150,000,000	7,150,000,000	7,150,000,000
[자본잉여금]	2,175,973,662	2,116,484,480	2,116,484,480
[자본조정]	(167,515,558)	(170,769,278)	(170,769,278)
[기타포괄손익누계액]			
[이익잉여금]	33,558,357,509	28,264,288,951	23,071,283,195
자본총계	42,716,815,613	37,360,004,153	32,166,998,397
중속·관계·공동기업 투자주식의 평가방법	원가법	원가법	원가법
구분	제33기 (2023.01.01~2023.12.31)	제32기 (2022.01.01~2022.12.31)	제31기 (2021.01.01~2021.12.31)
매출액	154,299,473,486	142,982,208,933	142,248,611,632
영업이익(영업손실)	11,708,901,322	10,677,682,909	11,043,937,675
당기순이익(당기순손실)	10,792,027,137	9,589,422,421	8,830,107,879
주당순이익(주당순손실)	776	689	635

※ 당사는 「상법」 제449조의2 제1항에 따라 제33기 재무제표를 이사회 결의로 승인 하였으며, 동법 제449조의2 제2항에 따라 제33기 정기주주총회에 보고할 예정입니다.

2. 연결재무제표

2-1. 연결 재무상태표

연결 재무상태표

제 33 기 2023.12.31 현재

제 32 기 2022.12.31 현재

제 31 기 2021.12.31 현재

(단위 : 원)

	제 33 기	제 32 기	제 31 기
자산			
유동자산	50,807,907,873	46,418,456,200	40,410,873,057
현금및현금성자산	10,545,950,949	11,550,436,115	10,099,236,113
기타유동금융자산	5,200,000,000	2,720,884,901	842,114,530
매출채권 및 기타유동채권	9,692,869,103	8,637,673,739	7,898,037,052
유동성 대출채권	25,123,086,596	23,328,583,778	21,411,081,886
기타유동자산	246,001,225	180,877,667	160,403,476
비유동자산	40,369,257,062	40,816,995,520	41,018,970,099
기타금융자산	2,933,872,605	3,030,182,305	2,988,378,785
당기손익-공정가치측정금융자산	3,841,682,833	1,312,995,154	3,138,512,617
비유동성 대출채권	3,490,170,369	6,372,358,843	2,819,285,604
유형자산	16,464,566,782	15,586,488,074	18,339,402,116
무형자산	4,380,582,473	4,245,828,189	4,655,713,602
기타채권	7,748,329,347	8,636,486,895	8,487,838,658
확정급여자산	69,543,627	72,343,065	
이연법인세자산	1,440,509,026	1,560,312,995	589,838,717
자산총계	91,177,164,935	87,235,451,720	81,429,843,156
부채			
유동부채	35,277,173,807	39,496,580,368	36,839,415,854
매입채무 및 기타유동채무	12,405,801,660	11,116,762,343	12,290,859,861

	제 33 기	제 32 기	제 31 기
기타 유동부채	6,989,984,311	5,936,483,210	5,940,297,788
당기법인세부채	1,284,266,346	975,356,368	1,462,052,655
유동성리스부채	4,172,428,907	4,309,935,261	4,032,990,173
유동성복구총당부채	69,692,583	3,043,186	3,115,377
단기차입금	0	0	1,620,100,000
유동성장기사채	10,355,000,000	17,155,000,000	11,490,000,000
비유동부채	10,264,670,272	8,446,726,859	11,479,185,845
장기급여부채	106,121,192		
확정급여부채	0		235,529,531
비유동성 복구총당부채	110,428,085	177,374,210	163,698,690
소송총당부채	157,476,337	828,837,135	1,064,581,800
기타총당부채	164,418,327	164,418,327	164,418,327
비유동성리스부채	8,231,438,470	7,276,097,187	9,850,957,497
전환사채	1,494,787,861		
부채총계	45,541,844,079	47,943,307,227	48,318,601,699
자본			
지배기업의 소유주에게 귀속되는 자본			
자본금	7,150,000,000	7,150,000,000	7,150,000,000
자본잉여금	2,186,737,590	2,116,484,480	2,116,484,480
기타자본구성요소	(167,515,558)	(170,769,278)	(170,769,278)
이익잉여금(결손금)	36,466,098,824	30,196,429,291	24,015,526,255
자본총계	45,635,320,856	39,292,144,493	33,111,241,457
자본과부채총계	91,177,164,935	87,235,451,720	81,429,843,156

2-2. 연결 포괄손익계산서

연결 포괄손익계산서

제 33 기 2023.01.01 부터 2023.12.31 까지

제 32 기 2022.01.01 부터 2022.12.31 까지

제 31 기 2021.01.01 부터 2021.12.31 까지

(단위 : 원)

	제 33 기	제 32 기	제 31 기
수익(매출액)	158,214,357,320	146,766,810,274	145,222,360,868
채권추심	141,323,911,525	132,060,219,474	130,782,533,156
신용조사	9,762,424,713	8,343,163,571	8,368,653,517
민원대행	3,213,137,248	2,524,704,543	3,085,612,539
금융업이자수익	3,823,710,398	3,480,171,823	2,279,423,457
기타수익	91,173,436	358,550,863	706,138,199
매출총이익	158,214,357,320	146,766,810,274	145,222,360,868
판매비와관리비	145,143,999,945	134,775,994,137	132,762,892,992
영업이익(손실)	13,070,357,375	11,990,816,137	12,459,467,876
금융수익	1,062,455,381	558,188,737	425,263,105
금융원가	667,170,446	484,635,177	523,967,938
기타이익	766,708,573	21,972,709	542,580,979
기타손실	147,973,392	679,682,157	217,199,366
법인세비용차감전순이익(손실)	14,084,377,491	11,406,660,249	12,686,144,656
법인세비용(수익)	2,314,617,612	814,323,116	2,835,183,024
당기순이익(손실)	11,769,759,879	10,592,337,133	9,850,961,632
기타포괄손익	(631,024,746)	(98,833,137)	(99,943,470)
당기손익으로 재분류되지 않는항목(세후기타포괄손익)			
확정급여제도의 재측정손익(세후기타포괄손익)	(631,024,746)	(98,833,137)	(99,943,470)
총포괄손익	11,138,735,133	10,493,503,996	9,751,018,162
주당이익			
기본주당이익(손실) (단위 : 원)	846	761	708

2-3. 연결 자본변동표

연결 자본변동표

제 33 기 2023.01.01 부터 2023.12.31 까지

제 32 기 2022.01.01 부터 2022.12.31 까지

제 31 기 2021.01.01 부터 2021.12.31 까지

(단위 : 원)

	자본					
	지배기업의 소유주에게 귀속되는 자본					자본 합계
	자본금	자본잉여금	기타자본	이익잉여금	지배기업의 소유주에게 귀속되는 자본 합계	
2021.01.01 (기초자본)	7,150,000,000	2,040,882,953	(175,481,243)	20,174,098,643	29,189,500,353	29,189,500,353

	자본					
	지배기업의 소유주에게 귀속되는 자본					자본 합계
	자본금	자본잉여금	기타자본	이익잉여금	지배기업의 소유주에게 귀속되는 자본 합계	
당기순이익(손실)				9,850,961,632	9,850,961,632	9,850,961,632
기타포괄손익				(99,943,470)	(99,943,470)	(99,943,470)
자기주식처분		75,601,527	4,711,965		80,313,492	80,313,492
배당금지급				(5,909,590,550)	(5,909,590,550)	(5,909,590,550)
전환권대가						
2021.12.31 (기말자본)	7,150,000,000	2,116,484,480	(170,769,278)	24,015,526,255	33,111,241,457	33,111,241,457
2022.01.01 (기초자본)	7,150,000,000	2,116,484,480	(170,769,278)	24,015,526,255	33,111,241,457	33,111,241,457
당기순이익(손실)				10,592,337,133	10,592,337,133	10,592,337,133
기타포괄손익				(98,833,137)	(98,833,137)	(98,833,137)
자기주식처분						
배당금지급				(4,312,600,960)	(4,312,600,960)	(4,312,600,960)
전환권대가						
2022.12.31 (기말자본)	7,150,000,000	2,116,484,480	(170,769,278)	30,196,429,291	39,292,144,493	39,292,144,493
2023.01.01 (기초자본)	7,150,000,000	2,116,484,480	(170,769,278)	30,196,429,291	39,292,144,493	39,292,144,493
당기순이익(손실)				11,769,759,879	11,769,759,879	11,769,759,879
기타포괄손익				(631,024,746)	(631,024,746)	(631,024,746)
자기주식처분		59,489,182	3,253,720		62,742,902	62,742,902
배당금지급				(4,869,065,600)	(4,869,065,600)	(4,869,065,600)
전환권대가		10,763,928			10,763,928	10,763,928
2023.12.31 (기말자본)	7,150,000,000	2,186,737,590	(167,515,558)	36,466,098,824	45,635,320,856	45,635,320,856

2-4. 연결 현금흐름표

연결 현금흐름표

제 33 기 2023.01.01 부터 2023.12.31 까지

제 32 기 2022.01.01 부터 2022.12.31 까지

제 31 기 2021.01.01 부터 2021.12.31 까지

(단위 : 원)

	제 33 기	제 32 기	제 31 기
영업활동현금흐름	19,954,425,517	7,470,513,207	10,869,153,559
당기순이익(손실)	11,769,759,879	10,592,337,133	9,850,961,632
조정항목의 가감	7,872,990,605	7,548,856,826	9,261,829,919
법인세비용 조정	2,314,617,612	814,323,116	2,835,183,024
급여	126,467,192		
상여	78,810,000		101,637,000
감가상각비	1,225,755,967	1,174,108,349	1,031,753,517

	제 33 기	제 32 기	제 31 기
사용권자산감가상각비	4,805,535,292	4,603,867,862	4,225,028,178
무형자산상각비	750,659,851	728,185,413	676,279,544
퇴직급여	2,295,559,548	2,153,980,272	2,221,759,440
리스해지손실		22,440,824	34,386,562
소송충당부채전입(환입)	(671,360,798)	546,884,484	(265,261,379)
이자비용	1,420,618,389	1,324,896,408	1,060,893,428
손실충당금전입	334,786,472	118,364,835	130,827,421
유형자산처분손실			11,152,461
유형자산폐기손실	7,140,375	96,000	
금융자산처분손실		109,218,518	
금융자산평가손실	114,622,225	3,086,420	2,222,065
무형자산손상차손	8,742,626		
유효이자율법에 따른 이자수익	(4,718,014,829)	(3,955,004,805)	(2,613,730,767)
리스해지이익	(50,205,520)	(9,870,449)	(59,721,990)
당기손익인식금융자산평가이익 조정	(66,193,282)	(44,792,453)	(90,204,063)
금융자산처분이익		(31,976,738)	
유형자산처분이익	(2,592,865)		(9,875,477)
잡이익 조정		(3,115,377)	
무형자산손상차손환입 조정			(29,831,457)
배당금수익	(101,957,650)	(5,835,853)	(667,588)
자산부채의 증감	(832,629,139)	(10,814,026,064)	(8,157,042,362)
매출채권의 감소(증가)	(1,148,646,325)	(505,390,072)	(801,077,817)
대출채권의 감소(증가)	854,963,711	(5,622,230,967)	(7,855,142,727)
미수금의 감소(증가)	128,043,306	(144,703,584)	(28,567,570)
선급금의 감소(증가)	(108,622,584)	1,418,420	162,129,171
선급비용의 감소(증가)	43,499,026	(21,892,611)	383,705,390
사외적립자산의감소(증가)	(1,002,025,374)	(430,583,806)	(1,175,231,495)
확정급여채무의 감소	(2,088,103,422)	(2,157,978,211)	(1,023,079,910)
소송충당부채의감소		(782,629,149)	
미지급금의감소	1,305,135,298	(1,379,628,064)	1,290,152,648
미지급비용의증가	149,972,124	233,406,558	128,408,668

	제 33 기	제 32 기	제 31 기
기타충당부채의증가			(9,637,165)
비유동종업원급여충당부채의 증가(감소)	(20,346,000)		
선수금의증가(감소)	465,294,527	(106,000,000)	106,000,000
예수금의증가	588,206,574	102,185,422	665,298,445
이자의 수취	4,351,589,704	3,727,746,376	2,474,751,495
이자지급(영업)	(1,407,548,254)	(1,318,743,236)	(1,054,707,734)
배당금수취(영업)	101,957,650	5,835,853	667,588
법인세의 지급	(1,901,694,928)	(2,271,493,681)	(1,507,306,979)
투자활동현금흐름	(6,385,660,909)	(1,407,229,178)	(3,474,745,308)
장기대여금의감소	2,000,000	8,500,000	10,000,000
단기대여금감소		10,000,000	
단기금융상품의감소	3,748,446,499	1,360,000,000	360,000,000
단기사모사채의감소	20,000,000	1,000,000,000	
장기금융상품의감소	23,164,382	681,129,337	
유동당기손익인식금융자산의 처분			
장기공정가치측정금융자산의감소	1,519,283,866	2,121,499,514	
보증금의감소	1,309,648,996	621,424,240	1,552,851,000
유형자산의 감소	3,254,545		64,241,818
무형자산의 감소	118,181,819		
장기대여금의증가	(20,000,000)		
단기대여금의 증가			(10,000,000)
단기금융상품의 취득	(3,847,561,598)	(3,038,770,371)	(372,101,859)
장기금융상품의 취득	(226,854,682)	(922,932,857)	(129,332,170)
장기공정가치측정금융자산의 증가	(4,096,400,488)	(331,517,798)	(840,073,478)
단기사모사채의 증가	(2,100,000,000)	(1,000,000,000)	
유형자산의증가	(1,102,670,668)	(846,071,243)	(1,859,240,619)
보증금의 증가	(723,815,000)	(752,190,000)	(2,086,130,000)
무형자산의증가	(1,012,338,580)	(318,300,000)	(164,960,000)
재무활동현금흐름	(14,573,249,774)	(4,612,084,027)	(5,620,270,994)
사채의 발행	2,550,000,000	6,470,000,000	6,950,000,000
전환사채의 증가	1,500,000,000		

	제 33 기	제 32 기	제 31 기
단기차입금의 증가			4,900,000,000
배당금의 지급	(4,869,065,600)	(4,312,600,960)	(5,909,590,550)
리스부채의 상환	(4,404,184,174)	(4,344,383,067)	(3,904,160,164)
사채의 상환	(9,350,000,000)	(805,000,000)	(350,000,000)
단기차입금의 상환		(1,620,100,000)	(7,306,520,280)
현금의 증가(감소)	(1,004,485,166)	1,451,200,002	1,774,137,257
기초의 현금	11,550,436,115	10,099,236,113	8,325,098,856
분기말의 현금	10,545,950,949	11,550,436,115	10,099,236,113

3. 연결재무제표 주석

제33기 2023년 12월 31일 현재

제32기 2022년 12월 31일 현재

고려신용정보 주식회사와 그 종속기업

1. 일반사항

(1) 지배기업의 현황

고려신용정보 주식회사(이하 "지배기업")는 1991년 6월 27일 신용조사업 및 채권추심업을 주사업으로 설립되어 서울특별시 서초구 서초대로 353 (서초동, 유니온타워)에 본사와 부산광역시 연제구 거제동 소재 부산지사 외 40개 지사를 보유하고 있습니다. 지배기업은 2002년 1월 31일 주식을 코스닥 시장에 상장하였으며, 지배기업의 자본금은 수차례 증자를 거쳐 보고기간종료일 현재 7,150백만원이며 주요주주 현황은 다음과 같습니다.

주 주 명	주식수(주)	지분율
윤의국	2,157,962	15.09%
신예철	1,819,758	12.73%
고려휴먼스(주)	1,341,249	9.38%

주 주 명	주식수(주)	지분율
윤태훈	1,515,399	10.60%
윤수연	150,000	1.05%
현재익	1,780	0.01%
여인규	1,200	0.01%
오상범	1,000	0.01%
이동석	1,000	0.01%
기타	7,310,652	51.11%
합 계	14,300,000	100.00%

2023년 12월 31일로 종료하는 보고기간에 대한 연결재무제표는 고려신용정보 주식회사와 그 종속기업(이하 "연결실체"이라 함)에 대한 지분으로 구성되어 있습니다.

(2) 종속기업의 현황

회사명	소재지	결산월	지분율		회사개요
			당기말	전기말	
행복드림금융대부 주식회사	서울	12월	100%	100%	대부업

(3) 당기 중 연결대상범위의 변동은 없습니다.

(4) 종속기업의 요약재무정보

<당기말>

(단위 : 천원)

회사명	자산	부채	자본	영업수익	당기순이익	총포괄이익
행복드림금융대부 주식회사	29,490,773	16,572,267	12,918,506	3,914,883	977,732	975,601

<전기말>

(단위 : 천원)

회사명	자산	부채	자본	영업수익	당기순이익	총포괄이익
행복드림금융대부 주식회사	30,658,271	18,726,131	11,932,140	3,802,961	1,002,915	987,897

2. 재무제표 작성기준 및 중요한 회계정책

(1) 재무제표 작성기준

연결실체는 2011년 1월 1일 이후에 개시하는 연차보고기간부터 국제회계기준을 채택하여 제정한 한국채택국제회계기준을 적용하고 있습니다. 한국채택국제회계기준은 국제회계기준위원회("IASB")가 발표한 기준서, 개정서, 해석서 중 대한민국이 채택한 내용을 의미합니다.

한국채택국제회계기준은 재무제표 작성시 중요한 회계추정의 적용을 허용하고 있으며, 회계정책을 적용함에 있어 경영진의 판단을 요구하고 있습니다. 보다 복잡하고 높은 수준의 판단이 요구되는 부분이나 중요한 가정 및 추정이 요구되는 부분은 '주석 3'에서 설명하고 있습니다.

(2) 제·개정된 기준서의 적용

재무제표를 작성하기 위하여 채택한 중요한 회계정책은 다음의 2023년 1월 1일부터 적용되는 기준서를 제외하고는 2022년 12월 31일로 종료되는 회계기간에 대한 연차 재무제표 작성시 채택한 회계정책과 동일합니다. 연결실체는 공표되었으나 시행되지 않은 기준서, 해석서, 개정사항을 조기적용한 바 없습니다.

여러 개정사항과 해석서가 2023년부터 최초 적용되며, 연결실체의 재무제표에 미치는 영향은 없습니다.

- 기업회계기준서 제1001호 '재무제표 표시' - '회계정책'의 공시

공시 대상 회계정책 정보를 '유의적인' 회계정책에서 '중요한(material)' 회계정책으로 대체하고 그 의미를 명확히 하였습니다. 이 개정사항은 회계정책의 변경을 수반하는 것은 아니지만, 재무제표에 공시되는 회계정책 정보에 영향을 미칩니다. 또한, 중요성 개념을 적용하는 방법에 대한 지침을 제공하기 위하여 국제회계기준 실무서2 '중요성에 대한 판단'을 개정하였습니다. 연결실체는 해당 기준서 개정내용에 따라 주석2에서 회사의 중요한 회계정책 정보를 설명하고 있습니다.

- 기업회계기준서 제1001호 '재무제표 표시' - 행사가격 조정 조건이 있는 금융부채 평가손익 공시

발행자의 주가 변동에 따라 행사가격이 조정되는 조건이 있는 금융상품의 전부나 일부가 금융부채로 분류되는 경우 그 금융부채의 장부금액과 관련 손익을 공시하도록 하였습니다. 해당 기준서의 개정이 연결재무제표에 미치는 중요한 영향은 없습니다.

- 기업회계기준서 제1008호 '회계정책, 회계추정의 변경 및 오류' - '회계추정'의 정의

회계추정을 정의하고, 회계정책의 변경과 구별하는 방법을 명확히 하였습니다. 해당 기준서의 개정이 연결재무제표에 미치는 중요한 영향은 없습니다.

- 기업회계기준서 제1012호 '법인세' - 단일거래에서 생기는 자산과 부채에 대한 이연법인세

자산 또는 부채가 최초로 인식되는 거래의 최초 인식 예외 요건에 거래시점 동일한 가산할 일시적차이와 차감할 일시적차이를 발생시키지 않는 거래라는 요건을 추가하였습니다. 해당 기준서의 개정이 연결재무제표에 미치는 중요한 영향은 없습니다.

한편, 공표되었으나 아직 시행되지 않은 제·개정된 기준서 및 해석서는 다음과 같으며 연결실체가 조기 적용한 기준서 또는 해석서는 없습니다.

-기업회계기준서 제1001호 '재무제표 표시' 개정 - 부채의 유동/비유동 분류

보고기간말 현재 존재하는 실질적인 권리에 따라 유동 또는 비유동으로 분류되며, 부채의 결제를 연기할 수 있는 권리의 행사가능성이나 경영진의 기대는 고려하지 않습니다. 또한, 부채의 결제에 자기지분상품의 이전도 포함되나, 복합금융상품에서 자기지분상품으로 결제하는 옵션이 지분상품의 정의를 충족하여 부채와 분리하여 인식된 경우는 제외됩니다. 동 개정사항은 2024년 1월 1일 이후 시작하는 회계연도부터 적용될 예정이며, 조기적용이 허용됩니다. 연결실체는 동 개정으로 인한 연결재무제표의 영향을 검토 중에 있습니다.

(3) 연결

연결실체는 기준서 제1110호 '연결재무제표'에 따라 연결재무제표를 작성하고 있습니다.

1) 종속기업

기업회계기준서 제1110호 '연결재무제표'에 의한 지배기업인 연결실체는 별도재무제표에서 종속기업에 대한 투자를 기업회계기준서 제1027호 '별도재무제표'에 따라 원가법으로 처리하고 있습니다. 또한, 종속기업 투자에 대한 객관적인 손상의 징후가 있는 경우, 종속기업 투자의 회수가능액과 장부금액과의 차이는 손상차손으로 인식됩니다.

2) 내부거래 제거

연결실체내의 거래, 이와 관련된 잔액, 수익과 비용, 미실현손익은 연결재무제표 작성시 모두 제거하고 있습니다. 내부거래에서 발생한 미실현손실이 연결재무제표에서 인식해야 하는 자산손상의 징후일 경우 당기손실로 인식하고 있습니다.

(4) 외화환산

1) 기능통화와 표시통화

연결실체는 연결실체 내 개별기업의 재무제표에 포함되는 항목들을 각각의 영업활동이 이루어지는 주된 경제환경에서의 통화(기능통화)를 이용하여 측정하고 있습니다. 지배기업의 기능통화와 표시통화는 대한민국 원화이며, 연결재무제표는 대한민국 원화로 표시하고 있습니다.

2) 외화거래와 보고기간말의 외화환산

외화거래는 거래일의 환율 또는 재측정되는 항목인 경우 평가일의 환율을 적용한 기능통화로 인식하고 있습니다. 외화거래의 결제나 화폐성 외화 자산·부채의 환산에서 발생하는 외환차이는 당기손익으로 인식하고 있습니다.

(5) 현금및현금성자산

연결재무상태표 상의 현금및현금성자산은 보통예금과 소액현금 및 취득 당시 만기가 3개월 이내인 단기성 예금으로 구성되어 있습니다. 연결현금흐름표상의 현금및현금성자산은 이러한 현금및현금성자산에서 당좌차월을 차감한 후의 금액을 의미합니다.

(6) 금융상품

금융상품은 거래당사자 어느 한쪽에게는 금융자산이 생기게 하고 거래상대방에게 금융부채나 지분상품이 생기게 하는 모든 계약입니다.

1) 금융자산

가. 분류

금융자산은 금융자산의 관리를 위한 사업모형과 금융자산의 계약상 현금흐름 특성에 근거하여 분류합니다. 계약상 현금흐름이 원금과 이자에 대한 지급만으로 이루어져 있는지를 평가할 때, 연결실체는 해당 상품의 계약조건을 고려합니다.

나. 손상

매출채권에 대해 연결실체는 채권의 최초 인식 시점부터 전체기간 기대신용손실을 인식하는 간편법을 적용합니다.

2) 금융부채

연결실체는 계약상 내용의 실질과 금융부채의 정의에 따라 금융부채를 당기손익인식 금융부채와 금융부채로 분류하고 계약의 당사자가 되는 때에 재무상태표에 인식하고 있습니다.

(7) 매출채권

매출채권은 정상적인 영업과정에서 제공된 용역과 관련하여 고객으로부터 수취할 금액입니다. 매출채권의 회수가 1년 이내에 예상되는 경우 유동자산으로 분류하고 그렇지 아니한 경우 비유동자산으로 분류합니다. 매출채권은 최초에 공정가치로 인식하며, 후속적으로 손실충당금을 차감한 금액으로 측정하고 있습니다.

(8) 유형자산

연결실체의 유형자산은 역사적 원가에서 감가상각누계액과 손상차손누계액을 차감하여 표시하고 있습니다.

자산의 감가상각액은 자산의 취득원가에서 잔존가치를 차감한 금액에 대하여 다음의 추정 경제적 내용연수에 걸쳐 정액법에 따라 산정하고 있습니다.

과 목	추정 내용연수
차량운반구	6년
집 기 비 품	6년
시 설 장 치	6년

연결실체는 매 회계연도 말에 자산의 잔존가치와 경제적 내용연수를 검토하고 필요한 경우 조정을 하고 있습니다. 자산의 장부금액이 추정 회수가능액을 초과하는 경우 자산의 장부금액을 회수가능액으로 즉시 감소시키고 있습니다.

(9) 무형자산

연결실체는 개별적으로 취득한 무형자산은 취득원가로 계상하고 사업결합으로 취득하는 무형자산은 취득시점의 공정가치로 계상하며 최초취득 이후 상각누계액과 손상차손누계액을 직접 차감하여 표시하고 있습니다.

무형자산은 유한한 내용연수를 가진 무형자산과 비한정 내용연수를 가진 무형자산으로 구분되는 바 유한한 내용연수를 가진 무형자산은 해당 내용연수에 걸쳐 상각하고 손상징후가 파악되는 경우 손상여부를 검토하고 있습니다.

자산의 상각액은 자산의 취득원가에서 다음의 추정 경제적 내용연수에 걸쳐 정액법에 따라 산정하고 있습니다.

과 목	추정 내용연수
소프트웨어	5년
개발비	6~10년

한편 비한정 내용연수를 가진 무형자산은 상각하지 아니하되 매년 개별적으로 또는 현금창출단위에 포함하여 손상검사를 수행하고 있습니다.

(10) 비금융자산의 손상

연결실체는 매 보고기간말에 자산의 손상을 시사하는 징후가 존재하는지 검토하고 있습니다. 그러한 징후가 존재하는 경우 또는 매년 자산에 대한 손상검사가 요구되는 경우 연결실체는 자산의 회수가능액을 추정하고 있습니다. 자산의 장부금액이 회수가능액을 초과하는 경우 자산은 손상된 것으로 보며 자산의 장부금액을 회수가능액으로 감소시키게 됩니다.

영업권을 제외한 자산에 대하여 매 보고기간말에 과거에 인식한 자산의 손상차손이 더 이상 존재하지 않거나 또는 감소하였다는 것을 시사하는 징후가 있는지 여부를 평가하며 그러한 징후가 있는 경우 회수가능액을 추정하고 있습니다.

(11) 법인세

1) 당기법인세

당기 및 과거기간의 당기법인세부채(자산)는 보고기간말까지 제정되었거나 실질적으로 제정된 세율(및 세법)을 사용하여 과세당국에 납부할(과세당국으로부터 환급받을) 것으로 예상되는 금액으로 측정하고 있습니다.

2) 이연법인세

연결실체는 자산 및 부채의 재무보고 목적상 장부금액과 세무기준액의 차이인 일시적차이에 대하여 이연법인세자산과 이연법인세부채를 인식하고 있습니다.

이연법인세자산의 장부금액은 매 보고기간 말에 검토하고, 이연법인세자산으로 인한 혜택이 사용되기에 충분한 과세소득이 발생할 가능성이 더 이상 높지 않은 경우 이연법인세자산의 장부금액을 감소시키고 있습니다.

(12) 종업원급여

1) 퇴직급여

연결실체는 확정급여제도와 확정기여제도를 포함하는 다양한 형태의 퇴직연금제도를 운영하고 있습니다. 확정급여제도와 관련하여 재무상태표에 계상된 부채(자산)는 보고기간종료일 현재 확정급여채무의 현재가치에 사외적립자산의 공정가치를 차감한 과소적립액(자산인식상한을 한도로 하는 초과적립액)이며, 확정급여채무는 매년 독립된 보험계리인에 의해 예측단위적립방식에 따라 산정됩니다.

2) 장기종업원급여

연결실체는 장기근속 임직원에게 안식휴가 등 장기종업원급여를 제공하고 있습니다.

장기종업원급여는 확정급여제도와 동일한 방법으로 측정되며, 근무원가, 기타장기종업원급여부채의 순이자 및 재측정요소는 당기손익으로 인식됩니다. 또한, 이러한 부채는 매년 독립적이고 적격한 보험계리인에 의해 평가됩니다.

(13) 충당부채

연결실체는 과거사건의 결과로 현재의무(법적의무 또는 의제의무)가 존재하고 당해 의무를 이행하기 위하여 경제적효익을 갖는 자원이 유출될 가능성이 높으며 당해 의무의 이행에 소요되는 금액을 신뢰성 있게 추정할 수 있는 경우에 충당부채를 인식하고 있습니다. 충당부채를 결제하기 위하여 필요한 지출액의 일부 또는 전부를 제3자가 변제할 것이 예상되는 경우 연결실체가 의무를 이행한다면 변제를 받을 것이 거의 확실하게 되는 때에 한하여 변제금액을 인식하고 별도의 자산으로 회계처리하고 있습니다. 충당부채와 관련하여 포괄손익계산서에 인식되는 비용은 제3자의 변제와 관련하여 인식한 금액과 상계하여 표시하고 있습니다.

(14) 리스

연결실체는 계약에서 대가와 교환하여, 식별되는 자산의 사용 통제권을 일정기간 이전하게 하는지를 고려하여 계약의 약정시점에, 계약자체가 리스인지, 계약이 리스를 포함하는지를 판단합니다.

리스이용자로서의 연결실체

연결실체는 단기리스와 소액 기초자산 리스를 제외한 모든 리스에 대하여 하나의 인식과측정 접근법을 적용합니다. 연결실체는 리스로 지급의무를 나타내는 리스부채와 기초자산의 사용권을 나타내는 사용권자산을 인식합니다.

1) 사용권자산

연결실체는 리스개시일(즉, 기초자산이 사용가능한 시점)에 사용권자산을 인식합니다. 사용권자산은 원가로 측정하고, 후속 측정 시 원가모형을 적용하였습니다. 원가모형을 적용하기 위하여 감가상각누계액과 손상차손누계액을 차감하고, 리스부채의 재측정에 따른 조정을 반영합니다. 사용권자산은 추정내용연수와 리스기간 중 더 짧은 기간에 걸쳐 정액 기준으로 감가상각합니다.

사용권자산도 손상의 대상이 되며 주석 2.(10) 비금융자산의 손상에 대한 회계정책에서 설명하였습니다.

2) 리스부채

리스 개시일에, 연결실체는 리스기간에 걸쳐 지급될 리스료의 현재가치로 리스부채를 측정합니다. 리스료는 고정리스료(실질적인 고정리스료를 포함하고, 받을 리스 인센티브는 차감), 지수나 요율에 따라 달라지는 변동리스료 및 잔존가치보증에 따라 지급될 것으로 예상되는 금액으로 구성됩니다.

연결실체는 리스료의 현재가치를 계산할 때, 리스의 내재이자율을 쉽게 산정할 수 없는 경우, 리스개시일의 증분차입이자율을 사용합니다. 리스개시일 이후 리스부채 금액은 이자를 반영하여 증가하고 지급한 리스료를 반영하여 감소합니다. 또한, 리스부채의 장부금액은 리스기간의 변경, 리스료의 변경(예를 들어, 리스료를 산정할 때 사용한 지수나 요율의 변동으로 생기는 미래 리스료의 변동) 또는 기초자산을 매수하는 선택권 평가에 변동이 있는 경우 재측정됩니다.

연결실체 전체에 걸쳐 다수의 리스계약에 연장선택권을 포함하고 있습니다. 이러한 조건들은 계약 관리 측면에서 운영상의 유연성을 극대화하기 위해 사용됩니다. 보유하고 있는 대부분의 연장선택권은 해당 리스제공자가 아니라 연결실체가 행사할 수 있습니다.

연결실체는 계약이 집행가능한 기간 내에서 해지불능기간에 리스이용자가 연장선택권을 행사할 것이 상당히 확실한 경우의 그 대상기간을 포함하여 리스기간을 산정합니다. 연결실체는 리스이용자와 리스제공자가 각각 다른 당사자의 동의 없이 종료할 수 있는 권리가 있는 경우 계약을 종료할 때 부담할 계약상 불이익을 고려하여 집행가능한 기간을 산정합니다.

(15) 고객과의 계약에서 생기는 수익

연결실체는 기업회계기준서 제1115호 '고객과의 계약에서 생기는 수익'을 적용하였습니다. 기업회계기준서 제1115호에 따르면 모든 유형의 계약에 5단계 수익인식모형(①계약식별→②수행의무 식별→③거래가격 산정→④거래가격을 수행의무에 배분→⑤수행의무 이행 시 수익 인식)을 적용하여 수익을 인식합니다.

연결실체는 채권추심, 민원대행, 신용조사를 대행하는 용역사업을 하고 있습니다. 고객과의 계약에서 연결실체는 용역의 통제가 고객에 이전되었을 때, 해당 용역의 대가로 받을 권리를 갖게 될 것으로 예상하는 대가를 반영하는 금액으로 수익을 인식합니다. 연결실체는 고객과의 계약에서 용역을 고객에게 제공하기 전에 정해진 각 용역을 통제하므로 본인으로 결론 내렸습니다.

(16) 이자수익

연결실체는 대부업을 운영함에 따른 대출채권 이자수익이 발생하고 있으며, 이자수익은 시간의 경과에 따라 유효이자율법에 의하여 인식하고 있습니다.

3. 중요한 회계적 판단, 추정 및 가정

연결실체의 경영진은 재무제표 작성 시 보고기간말 현재 수익, 비용, 자산 및 부채에 대한 보고금액과 우발부채에 대한 주식공시사항에 영향을 미칠 수 있는 판단, 추정 및 가정을 하여야 합니다. 그러나 이러한 추정 및 가정의 불확실성은 향후 영향을 받을 자산 및 부채의 장부금액에 중요한 조정을 유발할 수 있습니다.

다음 회계연도 내에 자산과 부채의 장부금액에 중요한 조정을 유발할 수 있는 중요한 위험을 내포한 보고기간말 현재의 미래에 대한 중요한 가정 및 추정의 불확실성에 대한 기타 주요 원천은 다음과 같습니다. 가정 및 추정은 재무제표를 작성하는 시점에 입수가 가능한 변수에 근거하고 있습니다. 현재의 상황과 미래에 대한 가정은 시장의 변화나 연결실체의 통제에서 벗어난 상황으로 인해 변화할 수 있습니다. 그러한 변화가 발생 시 이를 가정에 반영하고 있습니다.

(1) 비금융자산의 손상

연결실체는 매 보고일에 모든 비금융자산에 대하여 손상징후의 존재 여부를 평가합니다. 영업권과 비한정 내용연수의 무형자산에 대해서는 매년 또는 손상징후가 있는 경우에 손상검사를 수행합니다. 기타 비금융자산에 대해서는 장부금액이 회수가능하지 않을 것이라는 징후가 있을 때 손상검사를 수행합니다. 사용가치를 계산하기 위하여 경영진은 해당 자산이나 현금창출단위로부터 발생하는 미래기대현금흐름을 추정하고 동 미래기대현금흐름의 현재가치를 계산하기 위한 적절한 할인율을 선택하여야 합니다.

(2) 확정급여부채 및 장기급여부채

확정급여부채 및 장기급여부채의 현재가치는 보험수리적 평가방법을 통해 결정됩니다. 보험수리적 평가방법의 적용을 위해서는 다양한 가정을 세우는 것이 필요합니다. 이러한 가정의 설정은 할인율, 미래임금상승률, 사망률 및 미래연금상승률의 결정등을 포함합니다. 평가방법의 복잡성과 기본 가정 및 장기적인 성격으로 인해 확정급여부채 및 장기급여부채는 이러한 가정들에 따라 민감하게 변동됩니다. 모든 가정은 매 보고기간말마다 검토됩니다.

(3) 복구충당부채

연결실체는 임차하여 사용중인 사무실과 관련하여 복구충당부채를 계상하고 있습니다. 동 충당부채는 경영진의 가정과 추정에 기초한 사무실의 복구비용과 할인율을 적용하여 산정되었습니다.

(4) 리스-증분차입이자율의 산정

연결실체는 리스의 내재이자율을 쉽게 산정할 수 없으므로, 리스부채를 측정하기 위해 증분차입이자율을 사용합니다. 증분차입이자율은 연결실체가 비슷한 경제적 환경에서 비슷한 기간에 걸쳐 비슷한 담보로 사용권자산과 가치가 비슷한 자산 획득에 필요한 자금을 차입한다면 지급해야 하는 이자율입니다. 따라서 증분차입이자율은 관측가능한 요율이 없거나(금융거래를 하지 않는 종속기업의 경우) 리스 조건을 반영하기 위하여 조정되어야 하는 경우(예를 들어, 리스가 종속기업의 기능통화가 아닌 경우)에 특정이 요구되는 연결실체가 지불해야 하는 사항을 반영합니다. 연결실체는 가능한 경우 (시장이자율과 같은) 관측가능한 투입변수를 이용하여 증분차입이자율을 측정하고 (종속기업의 개별 신용등급과 같은) 특정 기업별 추정치를 작성합니다.

(5) 금융자산의 손상

금융자산의 손실충당금은 부도위험 및 기대손실률 등에 대한 가정에 기초하여 측정됩니다. 연결실체는 이러한 가정의 설정 및 손상모델에 사용되는 투입변수의 선정에 있어서 연결실체의 과거 경험, 현재 시장 상황, 재무보고일 기준의 미래전망정보 등을 고려하여 판단합니다.

매출채권에 대하여, 연결실체는 기대신용손실 계산에 간편법을 적용할 수 있습니다. 따라서, 연결실체는 신용위험의 변동을 추적하지 않는 대신에, 각 결산일에 전체기간 기대신용손실에 해당하는 금액으로 손실충당금을 인식합니다.

4. 범주별 금융상품

(1) 보고기간말 현재 금융상품의 분류내역

<당기말>

(단위 : 천원)

금융자산	상각후원가로 측정하는 금융자산	당기손익-공정가치로 측정하는 금융자산
현금및현금성자산	10,545,951	-
기타금융자산	8,133,873	-
매출채권및기타채권	17,441,199	-
대출채권	28,613,257	-
당기손익-공정가치측정금융자산	-	3,841,683
합 계	64,734,280	3,841,683

금융부채	상각후원가로 측정하는 금융부채	당기손익-공정가치로 측정하는 금융부채
매입채무및기타채무	12,405,802	-
리스부채	12,403,867	-
사채	10,355,000	-
전환사채	1,494,788	-
합 계	36,659,457	-

<전기말>

(단위 : 천원)

금융자산	상각후원가로 측정하는 금융자산	당기손익-공정가치로 측정하는 금융자산
현금및현금성자산	11,550,436	-
기타금융자산	5,751,067	-
매출채권및기타채권	17,274,161	-
대출채권	29,700,942	-
당기손익-공정가치측정금융자산	-	1,312,995
합 계	64,276,606	1,312,995

금융부채	상각후원가로 측정하는 금융부채	당기손익-공정가치로 측정하는 금융부채
매입채무및기타채무	11,116,762	-
리스부채	11,586,032	-
사채	17,155,000	-
합 계	39,857,794	-

(2) 금융상품 범주별 순손익

<당기>

(단위 : 천원)

구 분	상각후원가로 측정하는 금융자산	당기손익-공정가치로 측정하는 금융자산
이자수익	4,718,015	-
분배금수익	-	101,958
손실충당금전입액(*)	(334,786)	-
당기손익-공정가치측정금융자산 평가이익	-	66,193
당기손익-공정가치측정금융자산 평가손실	-	(114,622)
합 계	4,383,229	53,529

구 분	상각후원가로 측정하는 금융부채	당기손익-공정가치로 측정하는 금융부채
이자비용	(1,420,421)	-

(*) 매출채권및기타채권에 대한 손실충당금전입액 102,064천원과 대출채권에 대한 손실충당금전입액 232,722천원으로 구성되어 있습니다.

<전기>

(단위 : 천원)

구 분	상각후원가로 측정하는 금융자산	당기손익-공정가치로 측정하는 금융자산
이자수익	3,955,005	-
분배금수익	-	5,836
손실충당금전입액(*)	(118,365)	-
당기손익-공정가치측정금융자산 평가이익	-	44,792
당기손익-공정가치측정금융자산 처분이익	-	31,977
당기손익-공정가치측정금융자산 평가손실	-	(3,086)
당기손익-공정가치측정금융자산 처분손실	-	(109,219)
합 계	3,836,640	(29,700)

구 분	상각후원가로 측정하는 금융부채	당기손익-공정가치로 측정하는 금융부채
이자비용	(1,324,896)	-

(*) 매출채권에 대한 손실충당금환입액 50,554천원과 기타채권에 대한 손실충당금전입액 17,263천원, 대출채권에 대한 손실충당금전입액 151,656천원으로 구성되어 있습니다.

(3) 보고기간말 현재 금융상품의 장부금액과 공정가치는 다음과 같습니다.

(단위 : 천원)

구 분	당기말		전기말	
	장부금액	공정가치	장부금액	공정가치
금융자산				
상각후원가로 측정하는 금융자산(*)				
- 현금및현금성자산	10,545,951	10,545,951	11,550,436	11,550,436
- 매출채권및기타채권	9,692,870	9,692,870	8,637,674	8,637,674
- 유동성대출채권	25,123,087	25,123,087	23,328,583	23,328,583
- 비유동성대출채권	3,490,170	3,490,170	6,372,359	6,372,359
- 유동성기타금융자산	5,200,000	5,200,000	2,720,885	2,720,885
- 비유동성기타금융자산	2,933,873	2,933,873	3,030,182	3,030,182
- 기타채권	7,748,329	7,748,329	8,636,487	8,636,487
소 계	64,734,280	64,734,280	64,276,606	64,276,606
공정가치로 측정하는 금융자산				
- 당기손익-공정가치측정금융자산(비유동)	3,841,683	3,841,683	1,312,995	1,312,995
소 계	3,841,683	3,841,683	1,312,995	1,312,995
합 계	68,575,963	68,575,963	65,589,601	65,589,601
금융부채(*)				
상각후원가로 측정하는 금융부채				
- 매입채무및기타채무	12,405,802	12,405,802	11,116,762	11,116,762
- 유동성장기사채	10,355,000	10,355,000	17,155,000	17,155,000
- 전환사채	1,494,788	1,494,788	-	-
소 계	24,255,590	24,255,590	28,271,762	28,271,762
리스부채				
- 유동성리스부채	4,172,429	4,172,429	4,309,935	4,309,935
- 비유동성리스부채	8,231,438	8,231,438	7,276,097	7,276,097
소 계	12,403,867	12,403,867	11,586,032	11,586,032
합 계	36,659,457	36,659,457	39,857,794	39,857,794

(*) 상기 금융상품의 장부금액은 공정가치의 합리적인 근사치입니다.

(4) 공정가치 서열체계

연결실체는 공정가치측정에 사용된 투입변수의 유의성을 반영하는 공정가치 서열체계에 따라 공정가치측정치를 분류하고 있으며, 공정가치 서열체계의 수준은 다음과 같습니다.

구 분	투입변수의 유의성
수준 1	동일한 자산이나 부채에 대한 활성시장의 공시가격
수준 2	직접적으로 또는 간접적으로 관측가능한 자산이나 부채에 대한 투입변수
수준 3	관측가능한 시장자료에 기초하지 않은 자산이나 부채에 대한 투입변수

당기말과 전기말 현재 공정가치 평가 대상 금융자산의 공정가치는 다음과 같은 공정가치체계로 분류하고 있습니다.

<당기말>

(단위 : 천원)

구 분	수준1	수준2	수준3	합 계
당기손익-공정가치측정금융자산				
수익증권	-	-	2,872,603	2,872,603
보험상품	-	-	969,080	969,080
합 계	-	-	3,841,683	3,841,683

<전기말>

(단위 : 천원)

구 분	수준1	수준2	수준3	합 계
당기손익-공정가치측정금융자산				
수익증권	-	-	465,633	465,633
보험상품	-	-	847,362	847,362
합 계	-	-	1,312,995	1,312,995

당기 및 전기 중 공정가치 서열체계간 변동은 없었습니다.

당기 및 전기 중 재무상태표에 공정가치로 측정하는 금융자산의 공정가치 체계 수준 3의 변동내역은 다음과 같습니다.

<당기>

(단위 : 천원)

구 분	당기
당기손익-공정가치측정금융자산	
기초금액	1,312,995
취득	4,096,400
처분	(1,519,284)
평가손익	(48,428)
기말금액	3,841,683

<전기>

(단위 : 천원)

구 분	전기
당기손익-공정가치측정금융자산	
기초금액	3,138,513
취득	331,518
처분	(2,198,742)
평가손익	41,706
기말금액	1,312,995

(5) 금융상품의 상계

상계되는 금융자산 및 금융부채, 실행가능한 일괄상계약정 및 이와 유사한 약정의 적용을 받는 금융자산과 금융부채는 없습니다.

(6) 금융상품의 가치평가기법

연결실체는 공정가치 서열체계에서 수준 3으로 분류되는 반복적인 공정가치측정치에 대해 다음의 가치평가기법과 투입변수를 사용하고 있습니다.

<당기>

(단위 : 천원)

구 분	공정가치	수준	가치평가기법	투입변수
당기손익-공정가치측정금융자산				
수익증권	2,872,603	3	순자산가치법	기초자산의 공정가치
보험상품	969,080	3	(*1)	(*1)

(*1) 보험상품은 해약환급금으로 평가하고 있습니다.

<전기>

(단위 : 천원)

구 분	공정가치	수준	가치평가기법	투입변수
당기손익-공정가치측정금융자산				
수익증권	465,633	3	순자산가치법	기초자산의 공정가치
보험상품	847,362	3	(*1)	(*1)

(*1) 보험상품은 해약환급금으로 평가하고 있습니다.

(7) 수준 3으로 분류된 공정가치 측정치의 가치평가 과정

연결실체는 활성시장에서 거래되지 아니하는 금융상품의 공정가치에 대하여 평가기법을 사용하여 결정하고 있습니다. 연결실체는 금융상품의 공정가치로서 독립적인 외부평가기관이 평가한 값을 제공받아 사용하고 있습니다.

5. 현금및현금성자산

보고기간말 현재 현금및현금성자산의 내역은 다음과 같습니다.

(단위 : 천원)

구 분	당기말	전기말
현금	364	6,457
보통예금 등	10,545,587	11,543,979
합 계	10,545,951	11,550,436

6. 당기손익-공정가치측정금융자산

보고기간말 현재 당기손익-공정가치측정금융자산의 내역은 다음과 같습니다.

<당기말>

(단위 : 천원)

구 분	취득가액	장부가액
수익증권		
펀드	2,939,866	2,872,603
보험상품	800,400	969,080
합 계	3,740,266	3,841,683

<전기말>

(단위 : 천원)

구 분	취득가액	장부가액
수익증권		
펀드	456,000	465,633
보험상품	707,150	847,362
합 계	1,163,150	1,312,995

7. 대출채권

(1) 보고기간말 현재 연결실체의 대출채권 내역은 다음과 같습니다.

(단위 : 천원)

구 분	당기말		전기말	
	유동	비유동	유동	비유동
대출채권(대부업)	25,615,920	3,552,523	23,564,226	6,459,181
손실충당금	(492,833)	(62,353)	(235,642)	(86,822)
대출채권장부금액	25,123,087	3,490,170	23,328,584	6,372,359

(2) 당기와 전기 중 대출채권 총 장부금액의 변동내역은 다음과 같습니다.

<당기>

(단위 : 천원)

구 분	12개월 기대신용 손실	전체기간 기대신용손실		합 계
		신용이 손상되지 않은 대출채권	신용이 손상된 대출채권	
기초	29,906,407	-	117,000	30,023,407
Stage간 분류 이동	(713,212)	124,927	588,285	-
순증감액(실행, 회수 및 기타)	(737,964)	-	(117,000)	(854,964)
당기말	28,455,231	124,927	588,285	29,168,443

<전기>

(단위 : 천원)

구 분	12개월 기대신용 손실	전체기간 기대신용손실		합 계
		신용이 손상되지 않은 대출채권	신용이 손상된 대출채권	
기초	24,401,176	-	-	24,401,176
Stage간 분류 이동	(117,000)	-	117,000	-
순증감액(실행, 회수 및 기타)	5,622,231	-	-	5,622,231
전기말	29,906,407	-	117,000	30,023,407

(3) 당기와 전기 중 대출채권 손실충당금의 변동내역은 다음과 같습니다.

<당기>

(단위 : 천원)

구 분	12개월 기대신용 손실	전체기간 기대신용손실		합 계
		신용이 손상되지 않은 대출채권	신용이 손상된 대출채권	
기초	299,064	-	23,400	322,464
Stage간 분류 이동	(7,132)	1,249	5,883	-
손실충당금전(환)입액	(7,380)	26,828	213,274	232,722
당기말	284,552	28,077	242,557	555,186

<전기>

(단위 : 천원)

구 분	12개월 기대신용 손실	전체기간 기대신용손실		합 계
		신용이 손상되지 않은 대출채권	신용이 손상된 대출채권	
기초	170,808	-	-	170,808
Stage간 분류 이동	(819)	-	819	-
손실충당금전입액	129,075	-	22,581	151,656
전기말	299,064	-	23,400	322,464

8. 매출채권및기타채권

(1) 보고기간말 현재 연결실체의 매출채권및기타채권의 장부금액과 손실충당금의 내역은 다음과 같습니다.

(단위 : 천원)

계정과목	당기말			전기말		
	채권액	손실충당금	장부금액	채권액	손실충당금	장부금액
매출채권	9,606,525	(176,015)	9,430,510	8,482,421	(158,164)	8,324,257
유동성기타채권	388,358	(125,998)	262,360	379,822	(66,405)	313,417
비유동성기타채권	7,748,329	-	7,748,329	8,636,487	-	8,636,487
합 계	17,743,212	(302,013)	17,441,199	17,498,729	(224,569)	17,274,161

(2) 보고기간말 현재 매출채권및기타채권에 대한 손실충당금은 다음과 같습니다.

<당기말>

(단위 : 천원)

구 분	2년초과	1년초과	6개월초과	3개월초과	1개월초과	1개월이하	합 계
채권기대손실률							
금융채권	100.00%	11.44%	9.07%	4.28%	0.14%	0.00%	
상사채권	100.00%	88.71%	67.59%	49.59%	28.28%	2.47%	
기타채권	100.00%	88.71%	67.59%	49.59%	28.28%	2.47%	
채권장부가액							
금융채권	8,133	628	1,985	8,917	756,937	8,516,181	9,292,781
상사채권	95,325	65,250	7,294	4,353	8,098	133,424	313,744
기타채권	39,717	37,144	977	-	-	220,345	298,183
합 계	143,175	103,022	10,256	13,270	765,035	8,869,950	9,904,708
채권손실충당금							
금융채권	8,133	72	180	381	1,038	328	10,132
상사채권	95,325	57,881	4,930	2,158	2,290	3,299	165,883
기타채권	39,717	32,950	660	-	-	52,671	125,998
합 계	143,175	90,903	5,770	2,539	3,328	56,298	302,013

보고기간말 현재 신용위험의 최대 노출금액은 위에서 언급한 채권의 각 종류별 장부 금액입니다.

<전기말>

(단위 : 천원)

구 분	2년초과	1년초과	6개월초과	3개월초과	1개월초과	1개월이하	합 계
채권기대손실률							
금융채권	100.00%	23.92%	22.04%	13.60%	1.04%	0.01%	
상사채권	100.00%	84.69%	64.03%	42.12%	23.60%	2.52%	
기타채권	100.00%	84.69%	64.03%	42.12%	23.60%	2.52%	
채권장부가액							
금융채권	5,940	17,882	164	360	794,436	7,343,325	8,162,108
상사채권	94,994	25,807	7,170	9,772	41,608	140,962	320,313
기타채권	30,482	29,504	6,735	-	-	281,613	348,333
합 계	131,416	73,194	14,069	10,132	836,045	7,765,899	8,830,754
채권손실총당금							
금융채권	5,940	4,277	36	49	8,289	650	19,241
상사채권	94,994	21,857	4,591	4,116	9,821	3,545	138,924
기타채권	30,482	24,987	4,312	-	-	6,623	66,405
합 계	131,416	51,120	8,939	4,165	18,109	10,819	224,569

보고기간말 현재 신용위험의 최대 노출금액은 위에서 언급한 채권의 각 종류별 장부 금액입니다.

(3) 보고기간말 현재 기타채권의 장부금액은 다음과 같습니다.

(단위 : 천원)

계정과목	당기말	전기말
유동성 :		
미수금	78,253	206,374
손실충당금	(73,337)	(63,294)
미수수익	310,105	173,448
손실충당금	(52,661)	(3,111)
소 계	262,360	313,417
비유동성 :		
장기보증금	7,718,329	8,624,487
장기대여금	30,000	12,000
소 계	7,748,329	8,636,487
합 계	8,010,689	8,949,904

(4) 당기와 전기 중 매출채권및기타채권의 손실충당금 변동내역은 다음과 같습니다.

<당기>

(단위 : 천원)

구 분	기초	손실충당금전입	제각	당기말
매출채권	158,164	42,393	(24,542)	176,015
유동성기타채권	66,405	59,671	(78)	125,998
합 계	224,569	102,064	(24,620)	302,013

<전기>

(단위 : 천원)

구 분	기초	손실충당금전입(환입)	제각	전기말
매출채권	386,915	(50,554)	(178,198)	158,164
유동성기타채권	49,142	17,263	-	66,405
합 계	436,057	(33,291)	(178,198)	224,569

(5) 연결실체는 기업회계기준서 1109호 하에서 매출채권및기타채권에 대해 간편법을 적용하고 있습니다. 즉, 전체기간의 기대신용손실에 해당하는 금액으로 손실충당금을 측정하고 있습니다.

9. 기타금융자산

보고기간말 현재 기타금융자산의 세부내역은 다음과 같습니다.

(단위 : 천원)

구 분	당기말	전기말
유동성		
단기금융상품	3,120,000	2,720,885
단기사모사채	2,080,000	-
소 계	5,200,000	2,720,885
비유동성		
장기금융상품	933,873	1,030,182
장기사모사채	2,000,000	2,000,000
소 계	2,933,873	3,030,182
합 계	8,133,873	5,751,067

10. 기타유동자산

보고기간말 현재 기타유동자산의 세부내역은 다음과 같습니다.

(단위 : 천원)

구 분	당기말	전기말
선급금	138,700	30,077
선급비용	107,301	150,800
합 계	246,001	180,877

11. 유형자산

(1) 보고기간말 현재 유형자산의 구성내역은 다음과 같습니다.

(단위 : 천원)

구 분	당기말			전기말		
	취득원가	상각누계	장부금액	취득원가	상각누계	장부금액
차량운반구	21,629	(300)	21,329	16,487	(16,486)	1
집기비품	5,597,191	(4,010,370)	1,586,821	6,334,661	(4,578,591)	1,756,070
시설장치	11,458,610	(9,473,252)	1,985,358	10,812,490	(8,844,167)	1,968,323
사용권자산	25,954,660	(13,083,600)	12,871,060	21,127,993	(9,265,898)	11,862,094
합 계	43,032,090	(26,567,522)	16,464,568	38,291,631	(22,705,142)	15,586,488

(2) 당기와 전기 중 유형자산의 변동은 다음과 같습니다.

<당기>

(단위 : 천원)

구 분	기 초	취 득	감가상각	처분 및 해지	당기말
차량운반구	1	21,629	(300)	(1)	21,329
집기비품	1,756,070	434,922	(596,370)	(7,801)	1,586,821
시설장치	1,968,323	646,120	(629,085)	-	1,985,358
사용권자산	11,862,094	6,182,412	(4,805,536)	(367,910)	12,871,060
합 계	15,586,488	7,285,083	(6,031,291)	(375,712)	16,464,568

<전기>

(단위 : 천원)

구 분	기 초	취 득	감가상각	처분 및 해지	전기말
차량운반구	1	-	-	-	1
집기비품	2,049,316	305,313	(598,463)	(96)	1,756,070
시설장치	2,003,210	540,758	(575,645)	-	1,968,323
사용권자산	14,286,875	3,297,037	(4,603,868)	(1,117,949)	11,862,094
합 계	18,339,402	4,143,108	(5,777,976)	(1,118,045)	15,586,488

(3) 당기와 전기 중 사용권자산의 변동내역은 다음과 같습니다.

<당기>

(단위 : 천원)

사용권자산	기초	증가	감가상각	해지	당기말
차량	413,148	553,199	(337,450)	(25,289)	603,608
부동산	10,897,062	5,014,962	(4,212,529)	(302,306)	11,397,189
선급임차료	465,382	557,619	(230,483)	(10,669)	781,849
복구충당부채	86,502	56,632	(25,074)	(29,646)	88,414
합 계	11,862,094	6,182,412	(4,805,536)	(367,910)	12,871,060

<전기>

(단위 : 천원)

사용권자산	기초	증가	감가상각	해지	전기말
차량	502,354	222,423	(299,349)	(12,282)	413,148
부동산	13,167,577	2,898,111	(4,106,617)	(1,062,009)	10,897,062
선급임차료	503,015	157,314	(160,719)	(34,228)	465,382
복구충당부채	113,929	19,189	(37,183)	(9,431)	86,502
합 계	14,286,875	3,297,037	(4,603,868)	(1,117,949)	11,862,094

(4) 당기와 전기 중 리스부채의 변동내역은 다음과 같습니다.

<당기>

(단위 : 천원)

리스부채	기초	증가	상환	해지	이자비용	유동/비유동 대체	당기말
유동성리스부채	4,309,935	1,737,880	(4,891,523)	(335,961)	506,323	2,845,775	4,172,429
비유동성리스부채	7,276,097	3,830,718	(29,602)	-	-	(2,845,775)	8,231,438
합 계	11,586,032	5,568,598	(4,921,125)	(335,961)	506,323	-	12,403,867

<전기>

(단위 : 천원)

리스부채	기초	증가	상환	해지	이자비용	유동/비유동 대체	전기말
유동성리스부채	4,032,991	1,575,913	(4,611,050)	(160,315)	321,684	3,150,713	4,309,935
비유동성리스부채	9,850,958	1,529,878	(46,472)	(907,553)	-	(3,150,713)	7,276,097
합 계	13,883,949	3,105,791	(4,657,522)	(1,067,868)	321,684	-	11,586,032

(5) 보고기간말 현재 연결실체가 보유한 리스부채의 계약상 만기는 다음과 같습니다.

<당기말>

(단위 : 천원)

리스부채	장부금액(*)	잔존계약만기			
		6개월이내	6-12개월	1-2년	2년초과
유동성리스부채	4,689,937	2,405,985	2,283,952	-	-
비유동성리스부채	9,248,442	-	-	2,882,737	6,365,705
합 계	13,938,379	2,405,985	2,283,952	2,882,737	6,365,705

(*) 장부금액은 할인하지 아니한 금액입니다.

<전기말>

(단위 : 천원)

리스부채	장부금액(*)	잔존계약만기			
		6개월이내	6-12개월	1-2년	2년초과
유동성리스부채	4,558,324	2,332,886	2,225,438	-	-
비유동성리스부채	7,573,949	-	-	3,975,286	3,598,663
합 계	12,132,273	2,332,886	2,225,438	3,975,286	3,598,663

(*) 장부금액은 할인하지 아니한 금액입니다.

(6) 당기와 전기 중 연결포괄손익계산서에 인식된 금액은 다음과 같습니다.

(단위 : 천원)

구 분	당기	전기
사용권자산의 감가상각비	(4,805,536)	(4,603,868)
리스부채의 이자비용	(506,323)	(321,684)
사용권자산 이자수익	227,184	161,006
소액자산리스료	(385,492)	(398,801)
포괄손익계산서에 인식된 총 금액	(5,470,167)	(5,163,347)

당기 중 리스로 인한 총 현금유출 금액은 5,295,999천원이며, 전기 중 리스로 인한 총 현금유출 금액은 5,061,386천원입니다.

12. 무형자산

(1) 보고기간말 무형자산의 구성내역은 다음과 같습니다.

(단위 : 천원)

과 목	당기말			전기말		
	취득원가	상각누계	장부금액	취득원가	상각누계	장부금액
소프트웨어	1,871,227	(1,739,197)	132,030	1,814,096	(1,560,859)	253,237
개발비	4,063,414	(2,400,222)	1,663,192	4,063,414	(1,822,153)	2,241,261
회원권	2,585,360	-	2,585,360	1,751,329	-	1,751,329
합 계	8,520,001	(4,139,419)	4,380,582	7,628,839	(3,383,012)	4,245,827

(2) 당기와 전기 중 무형자산의 변동은 다음과 같습니다.

<당기>

(단위 : 천원)

과 목	기 초	취 득	처 분	상 각	당기말
소프트웨어	253,238	51,383	-	(172,591)	132,030
개발비	2,241,261	-	-	(578,069)	1,663,192
회원권	1,751,329	960,955	(126,924)	-	2,585,360
합 계	4,245,828	1,012,338	(126,924)	(750,660)	4,380,582

<전기>

(단위 : 천원)

구 분	기 초	취 득	상 각	전기말
소프트웨어	369,697	49,100	(165,559)	253,238
개발비	2,534,688	269,200	(562,627)	2,241,261
회원권	1,751,329	-	-	1,751,329
합 계	4,655,714	318,300	(728,186)	4,245,828

13. 매입채무및기타채무

보고기간말 현재 매입채무및기타채무의 세부내역은 다음과 같습니다.

(단위 : 천원)

계정과목	당기말	전기말
미지급금	11,007,956	9,869,164
미지급비용	1,397,846	1,247,598
합 계	12,405,802	11,116,762

14. 기타유동부채

보고기간말 현재 기타유동부채의 세부내역은 다음과 같습니다.

(단위 : 천원)

계정과목	당기말	전기말
예수금	6,524,690	5,936,483
선수금	465,295	-
합 계	6,989,985	5,936,483

15. 법인세비용과 이연법인세

(1) 당기와 전기의 법인세비용의 구성 내역은 다음과 같습니다.

(단위 : 천원)

구 분	당기	전기
I. 당기법인세		
- 기간손익에 대한 당기법인세	1,898,321	1,753,324
- 전기이전 법인세에 대한 당기의 조정사항	(3,368)	3,598
- 자본에 직접 가감되는 법인세(*)	153,397	27,876
소 계	2,048,350	1,784,797
II. 이연법인세		
- 당기 일시적차이의 변동으로 인한 변동	266,267	(970,474)
법인세비용	2,314,617	814,323

(*) 당기 중 자기주식 처분으로 인한 법인세비용 15,791천원이 포함되어 있습니다.

(2) 연결실체의 당기 및 전기 중 법인세비용과 회계이익간의 관계는 다음과 같습니다

(단위 : 천원)

구 분	당기	전기
법인세비용차감전 순이익	14,084,377	11,406,660
적용세율로 계산된 법인세(*1)	2,898,507	2,573,739
세무조정효과 :		
- 세무상 과세되지 않는 수익	-	-
- 세무상 차감되지 않는 비용	147,146	130,880
과거에 인식하지 못한 일시적 차이 등의 당기 인식으로 인한 효과(*2)	(3,368)	(1,132,304)
세액공제	(848,035)	(820,415)
기 타	120,367	62,423
법인세비용	2,314,617	814,323
평균유효세율	16.43%	7.14%

(*1) 당기 세율은 2억원 초과 200억원 이하 20.9%, 2억원 이하 9.9%이며, 전기 세율은 2억원 초과 200억원 이하 22%, 2억원 이하 11%입니다.

(*2) 전기 경정청구로 인한 차감할 일시적차이 증가 효과 1,135,902천원이 포함되어 있습니다.

(3) 기타포괄손익에 가감된 법인세비용의 내역은 다음과 같습니다.

(단위 : 천원)

구 분	당기			전기		
	세전	법인세	세후	세전	법인세	세후
확정급여제도 재측정요소	(797,368)	166,650	(630,718)	(126,709)	27,876	(98,833)

(4) 상계된 이연법인세자산과 부채의 내역은 다음과 같습니다.

(단위 : 천원)

구 분	당기말	전기말
이연법인세자산 :		
12개월 이내에 결제될 이연법인세자산	359,248	287,613
12개월 이후에 결제될 이연법인세자산	6,022,371	5,721,430
상계 전 이연법인세자산	6,381,619	6,009,043
이연법인세부채 :		
12개월 이내에 결제될 이연법인세부채	(20,796)	(16,707)
12개월 이후에 결제될 이연법인세부채	(4,920,314)	(4,432,023)
상계 전 이연법인세부채	(4,941,110)	(4,448,730)
이연법인세자산 순액	1,440,509	1,560,313

(5) 동일 과세당국과 관련된 금액을 상계하기 이전 이연법인세의 변동은 다음과 같습니다.

<당기>

(단위 : 천원)

구 분	기 초	증가(감소)	기 말
퇴직급여충당부채	1,943,526	261,846	2,205,372
퇴직보험료	(1,939,136)	(255,826)	(2,194,962)
장기급여충당부채	-	22,179	22,179
손실충당금	39,853	69,177	109,030
미수이자	(7,301)	(13,495)	(20,796)
감가상각비	(276,795)	(5,584)	(282,379)
시설장치	(1,847)	9	(1,838)
시설장치상각누계액	1,847	(9)	1,838
복구충당부채	37,249	396	37,645
연차수당	252,135	26,978	279,113
금융자산평가손실	648	41,074	41,722
금융자산평가이익	(9,406)	9,406	-
소송충당부채	174,056	(141,143)	32,913
리스 등	44,206	32,395	76,601
보험수리적손익	5,844	455	6,299
사채상환할증금	-	4,651	4,651
전환권대가	-	2,844	2,844
전환권조정	-	(5,740)	(5,740)
일시적차이 계	264,879	49,613	314,492
이월세액공제(*)	1,295,434	(169,417)	1,126,017
이연법인세자산 순액	1,560,313	(119,804)	1,440,509

(*) 이월세액공제의 만료시기는 다음과 같습니다.

(단위 : 천원)

구 분	이월세액공제
2025년	1,126,017

<전기>

(단위 : 천원)

구 분	기 초	증가(감소)	기 말
퇴직급여충당부채	1,983,087	(39,561)	1,943,526
퇴직보험료	(1,931,270)	(7,866)	(1,939,136)
손실충당금	84,658	(44,805)	39,853
미수이자	(3,451)	(3,850)	(7,301)
감가상각비	(289,976)	13,181	(276,795)
시설장치	1,935	(3,782)	(1,847)
시설장치상각누계액	(1,935)	3,782	1,847
복구충당부채	41,231	(3,982)	37,249
연차수당	217,682	34,452	252,134
금융자산평가손실	489	159	648
금융자산평가이익	(17,959)	8,553	(9,406)
소송충당부채	234,207	(60,151)	174,056
리스 등	24,224	19,982	44,206
보험수리적손익	-	5,844	5,844
일시적차이 계	342,922	(78,043)	264,879
이월세액공제(*)	246,916	1,048,518	1,295,434
이연법인세자산 순액	589,838	970,475	1,560,313

(*) 이월세액공제의 만료시기는 다음과 같습니다.

(단위 : 천원)

구 분	이월세액공제
2024년	1,295,434

16. 사채

(1) 당기말과 전기말 현재 사채의 내역은 다음과 같습니다.

(단위 : 천원)

종류	발행일	만기일	연이자율	당기말	전기말
제1-1회 무보증사채	2021-12-16	2023-12-16	6.50%	-	2,380,000
제3회 무보증사채	2021-03-31	2023-03-31	6.30%	-	870,000
제4회 무보증사채	2021-05-14	2023-05-14	6.30%	-	515,000
제5회 무보증사채	2021-07-19	2023-07-19	6.30%	-	500,000
제6회 무보증사채	2021-07-21	2023-07-21	6.00%	-	3,000,000
제7회 무보증사채(*1)	2021-12-28	2023-12-28	6.00%	-	1,500,000
제8회 무보증사채(*1)	2022-02-18	2024-02-18	6.00%	250,000	2,750,000
제9회 무보증사채(*1)	2022-03-31	2024-03-31	6.30%	2,150,000	2,200,000
제10회 무보증사채(*1)	2022-05-10	2024-05-10	6.00%	-	1,000,000
제11회 무보증사채	2022-08-01	2024-08-01	6.50%	2,440,000	2,440,000
제12회 무보증사채	2023-02-15	2025-02-15	7.20%	1,000,000	-
제13회 무보증사채	2023-03-31	2025-03-31	7.50%	1,720,000	-
제14회 무보증사채	2023-05-15	2025-05-15	7.00%	415,000	-
제15회 무보증사채	2023-07-19	2025-07-19	6.50%	1,000,000	-
제16회 무보증사채	2023-12-18	2025-12-18	6.50%	1,380,000	-
제1회 사모 전환사채	2023-07-03	2025-07-03	5.30%	1,494,788	-
소 계				11,849,788	17,155,000
차감 : 유동성 대체(*2)				(10,355,000)	(17,155,000)
합 계				1,494,788	-

(*1) 당기 중 조기상환청구권 행사에 따른 만기 전 상환이 이루어졌습니다.

(*2) 발행된 무보증사채의 경우 사채의 발행일로부터 1년 후부터 약정한 상환기일이 도래하기 전이라도 발행회사 및 사채권자는 별도의 조기상환 수수료 없이 사채의 권면금액 100%에 대하여 만기 전 상환을 청구(요청)할 수 있습니다.

(2) 당기말과 전기말 현재 전환사채의 내역은 다음과 같습니다.

(단위 : 천원)

종류	구분	당기말	전기말
제1회 사모 전환사채	액면금액	1,500,000	-
	상환할증금	22,253	-
	전환권조정	(27,465)	-
	장부금액	1,494,788	-

17. 확정급여부채(자산)

(1) 당기와 전기 중 확정급여부채(자산)의 변동내역은 다음과 같습니다.

<당기>

(단위 : 천원)

구분	확정급여채무의 현재가치	사외적립자산의 공정가치	확정급여부채 (자산)
기초금액	9,254,887	9,327,230	(72,343)
당기근무원가	2,308,230	-	2,308,230
이자수익 또는 이자비용	443,812	456,483	(12,671)
재측정요소:	633,193	(164,175)	797,368
경험조정효과	202,993	-	202,993
인구통계적가정변경효과	(118)	-	(118)
재무적가정변경효과	430,318	-	430,318
이자수익과 실제수익의 차이	-	(164,175)	164,175
제도에 납입하는 기여금	-	2,516,906	(2,516,906)
계열사전입액	7,988	-	7,988
지급액	(2,096,091)	(1,514,881)	(581,210)
당기말금액	10,552,019	10,621,563	(69,544)

<전기>

(단위 : 천원)

구 분	확정급여채무의 현재가치	사외적립자산의 공정가치	확정급여부채 (자산)
기초금액	9,014,032	8,778,502	235,530
당기근무원가	2,147,925	-	2,147,925
이자수익 또는 이자비용	227,251	221,196	6,055
재측정요소:	23,657	(103,052)	126,709
경험조정효과	639,976	-	639,976
재무적가정변경효과	(616,319)	-	(616,319)
이자수익과 실제수익의 차이	-	(103,052)	103,052
제도에 납입하는 기여금	-	1,847,398	(1,847,398)
지급액	(2,157,978)	(1,416,814)	(741,164)
전기말금액	9,254,887	9,327,230	(72,343)

(2) 당기와 전기 중 총 비용을 포함하고 있는 계정과목과 금액은 다음과 같습니다.

(단위 : 천원)

구 분	당기	전기
관리비(퇴직급여)(*)	2,423,182	2,221,431

(*) 확정기여형 퇴직급여로 인식한 금액이 당기 127,623천원, 전기 67,450천원 포함되어 있습니다.

(3) 보고기간말 현재 사외적립자산의 공정가치내역은 다음과 같습니다.

(단위 : 천원)

구 분	당기말		전기말	
	금액	비율	금액	비율
금융기관예치금	10,621,563	100%	9,327,230	100%

(4) 확정급여채무의 현재가치 결정에 사용한 주요 보험수리적 가정은 다음과 같습니다.

구 분	당기말	전기말
할인율	4.43%	5.47%
미래임금상승률	4.76%	4.77%

(5) 보고기간말 현재 주요 보험수리적가정의 변동에 따른 확정급여채무 및 당기근무원가의 민감도 분석 내역은 다음과 같습니다.

<당기말>

(단위 : 천원)

구 분	할인율		임금인상률	
	0.5% 증가	0.5% 감소	0.5% 증가	0.5% 감소
확정급여채무(*)	10,220,775	10,643,356	10,645,884	10,216,483

(*) 보험수리적가정의 변동에 따른 확정급여채무 잔액입니다.

<전기말>

(단위 : 천원)

구 분	할인율		임금인상률	
	0.5% 증가	0.5% 감소	0.5% 증가	0.5% 감소
확정급여채무(*)	8,998,564	9,366,256	9,370,402	8,993,023

(*) 보험수리적가정의 변동에 따른 확정급여채무 잔액입니다.

18. 충당부채

(1) 복구충당부채

1) 당기와 전기 중 복구충당부채의 변동내역은 다음과 같습니다.

(단위 : 천원)

구 분	당기	전기
기초	180,417	166,814
증가	54,636	24,240
감소	(62,450)	(16,790)
기간경과에 따른 현재가치상각	7,518	6,153
기말	180,121	180,417
유동성 복구충당부채	69,693	3,043
비유동성 복구충당부채	110,428	177,374

2) 연결실체는 시설물(영업장) 복구시 발생할 비용의 현재가치를 복구충당부채로 인식하고 있습니다.

(2) 소송충당부채

1) 당기와 전기 중 소송충당부채의 변동내역은 다음과 같습니다.

(단위 : 천원)

구 분	당기	전기
기초	828,837	1,064,582
전입(환입)	(671,361)	546,884
지급	-	(782,629)
기말	157,476	828,837
비유동성 소송충당부채	157,476	828,837

2) 연결실체는 충당부채 계상요건을 충족하는 소송사건에 대해서는 보고기간말 현재 최선의 추정치를 충당부채로 계상하고 있습니다.

(3) 기타충당부채

기타충당부채는 부가가치세 환급금과 관련된 것으로 지출시기가 불확실하여 기타충당부채로 분류하였습니다.

19. 자본금과 자본잉여금

(1) 자본금 내역

지배기업이 발행할 주식의 총수는 보고기간말 현재 40,000,000주이며, 발행한 주식의 수 및 1주당 금액은 각각 보통주 14,300,000주 및 500원입니다.

(2) 당기와 전기 중 자본금과 자본잉여금의 변동 내역은 다음과 같습니다.

<당기>

(단위 : 주, 천원)

구 분	주식수	자본금	자본잉여금			
			주식발행초과금	자기주식처분이익(*)	전환권대가	소 계
기초	14,300,000	7,150,000	1,597,944	518,540	-	2,116,484
증가	-	-	-	59,490	10,764	70,254
기말	14,300,000	7,150,000	1,597,944	578,030	10,764	2,186,738

(*) 지배기업은 당기 중 자기주식 7,400주(취득원가: 3,253 천원)를 직원 상여로 지급하여 59,490 천원의 자기주식처분이익이 발생하였습니다.

<전기>

(단위 : 주, 천원)

구 분	주식수	자본금	자본잉여금		
			주식발행초과금	자기주식처분이익	소 계
기초	14,300,000	7,150,000	1,597,944	518,541	2,116,484
기말	14,300,000	7,150,000	1,597,944	518,541	2,116,484

20. 이익잉여금

보고기간말 현재 이익잉여금의 구성내역은 다음과 같습니다.

(단위 : 천원)

구 분	당기말	전기말
법정적립금(*)	3,448,335	2,961,428
미처분이익잉여금	33,017,764	27,235,001
합 계	36,466,099	30,196,429

(*) 당기말과 전기말 현재 법정적립금은 전액 이익준비금으로 구성되어 있습니다. 상법상 규정에 따라 지배기업은 지배기업 자본금의 50%에 달할 때까지 매 결산기마다 현금에 의한 이익배당액의 10% 이상을 이익준비금으로 적립하도록 되어 있습니다. 동 이익준비금은 현금으로 배당할 수 없으나 자본전입 또는 결손보전이 가능합니다.

21. 기타자본

보고기간말 현재 기타자본의 구성내역은 다음과 같습니다.

(단위 : 천원)

구 분	당기말	전기말
자기주식	167,516	170,769

연결실체는 보고기간말 현재 자사주식의 가격안정화, 주식배당 및 무상증자시 발행한 단주의 처리를 위하여 기명식 보통주식 380,984주를 자본조정계정으로 계상하고 있으며 향후 시장 상황에 따라 처분할 예정입니다.

22. 영업비용

당기와 전기 중 영업비용의 내역은 다음과 같습니다.

(단위 : 천원)

구 분	당기	전기
판매비		
판매수수료	73,382,899	69,041,916
성과급	1,180,348	1,033,583
공부발급수수료	299,870	327,738
판매비 소계	74,863,117	70,403,237
관리비		
급여	36,341,276	32,063,393
상여	1,421,517	1,019,148
퇴직급여	2,423,182	2,221,431
복리후생비	3,125,283	3,141,641
보험료	50,088	51,082
손실충당금전입액	102,064	-
감가상각비	1,225,756	1,174,108
사용권자산감가상각비	4,805,536	4,603,868
무형자산상각비	750,660	728,185
수수료	1,634,327	1,325,472
광고선전비	3,326,097	3,941,662
교육훈련비	70,645	82,662
차량유지비	124,671	98,129
도서인쇄비	113,577	119,777
접대비	667,909	759,591
임차료	386,401	400,297
통신비	3,608,735	3,513,935
운반비	58,630	61,641
세금과공과	1,606,895	1,413,109
소모품비	405,575	342,089
수도광열비	440,518	363,539
수선비	740	2,730

구 분	당기	전기
여비교통비	165,516	144,421
사원모집비	30,345	23,982
산재보험료	273,880	286,766
송무비	584,040	520,512
지점운영비	778,005	769,689
외주용역비	633,361	467,530
전산비	568,097	458,508
행사비	265,847	122,742
협회비	96,490	96,280
임차자산관리비	1,963,404	1,832,195
전용회선료	1,092,317	1,071,458
관리비 소계	69,141,384	63,221,572
금융업 이자비용		
사채이자	906,777	987,496
이자비용	-	9,563
금융업 이자비용 소계	906,777	997,059
기타비용		
금융업대출채권손실충당금전입액	232,722	154,126
합 계	145,144,000	134,775,994

23. 종업원급여

(1) 당기와 전기 중 종업원급여 내역은 다음과 같습니다.

(단위 : 천원)

구 분	당기	전기
급여	36,341,276	32,063,393
상여 및 성과급	2,601,865	2,052,731
복리후생비	3,125,283	3,141,641
퇴직급여	2,423,182	2,221,431
합 계	44,491,606	39,479,196

(2) 장기급여부채

1) 연결실체는 장기근속자에게 지급할 포상금을 장기급여부채로 인식하고 있습니다.

2) 당기와 전기 중 장기급여부채의 변동내역은 다음과 같습니다.

(단위 : 천원)

구 분	당기	전기
기초	-	-
증가	126,467	-
감소	(20,346)	-
기말	106,121	-

24. 기타영업외수익

당기와 전기 중 기타영업외수익의 내역은 다음과 같습니다.

(단위 : 천원)

구 분	당기	전기
잡이익	42,549	12,102
유형자산처분이익	2,593	-
소송충당부채환입	671,361	-
리스해지이익	50,206	9,870
합 계	766,709	21,972

25. 기타영업외비용

당기와 전기 중 기타영업외비용의 내역은 다음과 같습니다.

(단위 : 천원)

구 분	당기	전기
기부금	124,873	106,849
유형자산폐기손실	7,140	96
소송충당부채전입액	-	546,884
무형자산처분손실	8,743	-
리스해지손실	-	22,441
잡손실	7,217	3,412
합 계	147,973	679,682

26. 금융수익

당기와 전기 중 금융수익의 내역은 다음과 같습니다.

(단위 : 천원)

구 분	당기	전기
이자수익	894,304	474,833
분배금수익	101,958	5,836
금융자산평가이익	66,193	44,792
금융자산처분이익	-	31,977
외환차익	-	750
합 계	1,062,455	558,188

27. 금융원가

당기와 전기 중 금융원가의 내역은 다음과 같습니다.

(단위 : 천원)

구 분	당기	전기
이자비용	513,644	327,728
지급수수료	38,642	43,374
금융자산평가손실	114,622	3,086
금융자산처분손실	-	109,219
외환차손	262	1,228
합 계	667,170	484,635

28. 주당이익

(1) 기본주당이익

기본주당이익은 주주에게 귀속되는 보통주당기순이익을 당기의 가중평균 유통보통주식수로 나누어 산정하였습니다.

구 분	당기	전기
보통주 당기순이익(단위:원)	11,769,759,879	10,592,337,133
가중평균유통보통주식수(단위:주)(*)	13,914,515	13,911,616
기본주당이익(단위: 원/주)	846	761

(*) 가중평균유통보통주식수 계산 내역

(단위 : 주, 일)

구 분	당기				전기			
	주식수	기간	가중치	적수	주식수	기간	가중치	적수
전기이월	14,300,000	2023.1.1 ~ 2023.12.31	365	5,219,500,000	14,300,000	2022.1.1 ~ 2022.12.31	365	5,219,500,000
자기주식	(388,384)	2023.1.1 ~ 2023.12.31	365	(141,760,160)	(388,384)	2022.1.1 ~ 2022.12.31	365	(141,760,160)
자기주식 처분	7,400	2023.8.11 ~ 2023.12.31	143	1,058,200	-	-	-	-
합 계	13,919,016			5,078,798,040	13,911,616			5,077,739,840

당기 가중평균유통보통주식수 : $5,078,798,040 \div 365 = 13,914,515$ 주

전기 가중평균유통보통주식수 : $5,077,739,840 \div 365 = 13,911,616$ 주

(2) 희석주당이익

희석주당이익은 희석효과가 있는 잠재적보통주의 영향을 고려한 주주에게 귀속되는 보통주당기순이익을 가중평균 유통보통주식수로 나누어 산정하였습니다.

전기에는 희석증권을 발행하지 않았으므로 기본주당이익과 희석주당이익은 동일합니다.

구 분	당기	전기
보통주 당기순이익(단위:원)	11,769,759,879	10,592,337,133
중속기업 발행 전환사채 희석효과(단위:원)	(42,496,732)	-
희석고려 보통주 당기순이익(단위:원)	11,727,263,147	10,592,337,133
가중평균유통보통주식수(단위:주)(*)	13,914,515	13,911,616
희석주당이익(단위: 원/주)	843	761

(*) 가중평균유통보통주식수 계산 내역

(단위 : 주, 일)

구 분	당기				전기			
	주식수	기간	가중치	적수	주식수	기간	가중치	적수
전기이월	14,300,000	2023.1.1 ~ 2023.12.31	365	5,219,500,000	14,300,000	2022.1.1 ~ 2022.12.31	365	5,219,500,000
자기주식	(388,384)	2023.1.1 ~ 2023.12.31	365	(141,760,160)	(388,384)	2022.1.1 ~ 2022.12.31	365	(141,760,160)
자기주식 처분	7,400	2023.8.11 ~ 2023.12.31	143	1,058,200	-	-	-	-
합 계	13,919,016			5,078,798,040	13,911,616			5,077,739,840

당기 가중평균유통보통주식수 : $5,078,798,040 \div 365 = 13,914,515$ 주

전기 가중평균유통보통주식수 : $5,077,739,840 \div 365 = 13,911,616$ 주

29. 우발상황

당기말 현재 연결실체의 계류중인 주요 소송사건 내역은 다음과 같습니다.

(단위 : 천원)

계류법원	원고	피고	사건내용	소송가액
서울중앙지방법원 외	최성복 외	연결실체	손해배상 외	524,921

당기말 현재 연결실체와 관련된 계류중인 소송은 지배기업 피소건 2건이 있습니다. 당기말 현재 동 소송결과를 합리적으로 예측할 수 없으며, 연결실체의 경영진은 상기의 소송결과가 연결실체의 재무상태에 중요한 영향을 미치지 아니할 것으로 판단하고 있습니다.

연결실체는 충당부채 계상요건을 충족하는 소송사건에 대해서는 보고기간말 현재 최선의 추정치를 충당부채로 계상하고 있습니다.

30. 약정사항

(1) 보고기간말 현재 차입약정 한도는 다음과 같습니다.

(단위 : 천원)

구 분		한 도 금 액		차 입 금 액	
차입종류	차입처	당기말	전기말	당기말	전기말
운영자금	KEB하나은행	1,500,000	1,500,000	-	-

(2) 보고기간말 현재 사용제한된 금융자산의 내역 등은 다음과 같습니다.

(단위 : 천원)

예금종류(*)	금융기관명	당기말	전기말	내용
정기예금	기업은행	105,936	105,936	영업이행보증을 위한 질권 설정
정기예금	국민은행	500,000	500,000	
정기예금	국민은행	52,029	52,029	
자유적금	국민은행	38,307	14,616	
정기예금	수협	23,164	23,164	
정기예금	우리은행	209,034	209,034	
정기적금	우리은행	5,403	5,403	
합 계		933,873	910,182	

(*) 상기 사용제한된 예금은 재무상태표에 기타금융자산으로 계상되어 있습니다.

(3) 보고기간말 현재 연결실체가 타인으로부터 제공받은 보증의 내역은 다음과 같습니다.

(단위 : 천원)

구 분	제공자	당기말	전기말	내용
손해배상지급보증	서울보증보험	3,511,168	2,598,887	이행보증

31. 특수관계자

(1) 특수관계자 현황

구 분	회사명
기타특수관계자	고려휴먼스(주), 임직원, 윤의국

(2) 주요 경영진에 대한 보상

주요 경영진은 연결실체의 계획, 운영 및 통제에 대한 중요한 권한과 책임을 가진 주요 임원입니다. 주요 경영진에게 지급되었거나 지급될 보상금액은 다음과 같습니다.

(단위 : 천원)

구 분	당기	전기
단기급여	1,410,398	1,264,231
퇴직급여	91,148	84,744
합 계	1,501,546	1,348,975

(3) 보고기간말 현재 특수관계자에 대한 채권·채무내역은 다음과 같습니다.

(단위 : 천원)

구 분	특수관계자	계정과목	당기말	전기말
기타	임직원	대여금	30,000	12,000
기타	임원	전환사채	1,500,000	-
기타	임원	미지급비용	5,159	-

(4) 당기와 전기 중 특수관계자와의 매출·매입 등 거래내역은 다음과 같습니다.

(단위 : 천원)

구 분	특수관계자	계정과목	당기	전기
기타	임원	이자비용	48,037	-

(5) 당기와 전기 중 특수관계자와의 자금 거래 내용은 다음과 같습니다.

<당기>

(단위 : 천원)

구 분	특수관계자	거래내용	기초	증가	감소	당기말
기타	임직원	대여금	12,000	20,000	(2,000)	30,000
기타	임원	전환사채	-	1,500,000	-	1,500,000

<전기>

(단위 : 천원)

구 분	특수관계자	거래내용	기초	증가	감소	전기말
기타	임직원	대여금	30,500	-	(18,500)	12,000

(6) 보고기간말 현재 연결실체가 특수관계자로부터 제공받고 있는 담보 및 보증의 내역은 다음과 같습니다.

<당기말>

(단위 : 천원)

제공받은 내용			관련 채무			
제공자	물건 또는 내용	금액	종류	금액	담보권자	발생일
윤의국	지급보증	1,800,000	한도대출	-	KEB하나은행	2009-04-22

<전기말>

(단위 : 천원)

제공받은 내용			관련 채무			
제공자	물건 또는 내용	금액	종류	금액	담보권자	발생일
윤의국	지급보증	1,800,000	한도대출	-	KEB하나은행	2009-04-22

(7) 연결실체가 발행한 무보증 사채를 연결실체의 임직원과 주요주주가 일부 인수하였으며, 그 내역은 다음과 같습니다.

(단위 : 천원)

구 분	특수관계자명	금액
주요 주주	윤의국	500,000
주요 주주	신예철	2,500,000
주요 주주	고려휴먼스(주)	3,000,000
임원	박지우	300,000
등기임원 외 직원	-	865,000
합 계		7,165,000

32. 영업수익

(1) 고객과의 관계에서 생기는 수익

(단위 : 천원)

구 분	당기	전기
주요용역		
채권추심	141,323,912	132,060,219
신용조사	9,762,425	8,343,164
민원대행	3,213,137	2,524,705
용역대행(*)	91,173	322,789
합 계	154,390,647	143,250,877
지역별 정보		
대한민국	154,390,647	143,250,877
수익인식 시점		
한 시점에 인식	154,390,647	143,250,877

(*) 포괄손익계산서 상 기타수익에 포함되어 있습니다.

(2) 금융업 이자수익 및 기타수익

(단위 : 천원)

구 분	당기	전기
이자수익	3,823,710	3,480,172
기타수익(*)	-	35,761

(*) 기타수익은 매출채권 및 대출채권 신용손실충당금환입액입니다.

(3) 주요 고객에 대한 정보

당기와 전기 중 연결실체의 영업수익의 10% 이상을 차지하는 주요 고객은 없습니다.

33. 현금흐름표

(1) 당기 및 전기 중 현금유출입이 없는 주요 거래내용은 다음과 같습니다.

(단위 : 천원)

구 분	당기	전기
보험수리적손실	(631,025)	(98,833)
사용권자산의 취득(리스부채의 신규계약)	6,182,412	3,297,037
유동성리스부채의 유동성대체	2,845,775	3,150,713
비유동성리스부채의 유동성대체	(2,845,775)	(3,150,713)
매출채권 및 기타채권의 제각	(24,620)	(178,198)
매출채권 및 기타채권 신용손실충당금의 제각	24,620	178,198

(2) 당기 및 전기 중 재무활동에서 생기는 부채의 변동은 다음과 같습니다.

<당기>

(단위 : 천원)

구 분	기초	재무현금흐름	비현금흐름			당기말
			증감	유동성대체	손익	
유동성리스부채	4,309,935	(4,404,184)	914,580	2,845,775	506,323	4,172,429
비유동성리스부채	7,276,097	-	3,801,116	(2,845,775)	-	8,231,438
사채	17,155,000	(6,800,000)	-	-	-	10,355,000
전환사채	-	1,500,000	-	-	-	1,500,000
합 계	28,741,032	(9,704,184)	4,715,696	-	506,323	24,258,867

<전기>

(단위 : 천원)

구 분	기초	재무현금흐름	비현금흐름			전기말
			증감	유동성대체	손익	
유동성리스부채	4,032,990	(4,344,383)	1,148,932	3,150,713	321,684	4,309,935
비유동성리스부채	9,850,957	-	575,854	(3,150,713)	-	7,276,097
사채	11,490,000	5,665,000	-	-	-	17,155,000
단기차입금	1,620,100	(1,620,100)	-	-	-	-
합 계	26,994,047	(299,483)	1,724,786	-	321,684	28,741,032

34. 부문정보

(1) 연결실체의 경영진은 부문에 자원을 배분하고 부문의 성과를 평가하기 위해 연결실체의 최고경영의사결정자에게 보고되는 정보에 기초하여 영업부문을 결정하고 있습니다.

영업부문은 채권추심업, 대부업으로 구성됩니다. 대부업은 기업회계기준서 제 1108호 "영업부문"의 양적기준의 요건을 충족하지는 못하지만, 향후 잠재적인 성장가능성을 고려할 때 경영진은 계속적으로 중요하다고 판단하고 있으므로 별도의 보고부문으로 보고하고 있습니다.

(2) 당기 및 전기 중 연결실체가 영위하는 영업에 따른 부문별 정보는 다음과 같습니다.

<당기>

(단위 : 천원)

구 분	채권추심업 등	대부업	합 계
영업수익	154,299,473	3,914,884	158,214,357
내부매출액	-	-	-
순영업수익	154,299,473	3,914,884	158,214,357
영업이익	11,708,901	1,361,456	13,070,357

<전기>

(단위 : 천원)

구 분	채권추심업 등	대부업	합 계
영업수익	142,982,209	3,802,961	146,785,170
내부매출액	(18,360)	-	(18,360)
순영업수익	142,963,849	3,802,961	146,766,810
영업이익	10,677,683	1,313,133	11,990,816

(3) 보고기간말 현재 영업부문별 부문자산 및 부문부채는 다음과 같습니다.

<당기말>

(단위 : 천원)

구 분	채권추심업 등	대부업	합 계
자산총계	61,736,199	29,440,966	91,177,165
부채총계	33,028,710	12,513,134	45,541,844
차입금 및 사채	-	11,849,788	11,849,788

<전기말>

(단위 : 천원)

구 분	채권추심업 등	대부업	합 계
자산총계	56,598,085	30,637,366	87,235,452
부채총계	30,241,358	17,701,949	47,943,307
차입금 및 사채	-	17,155,000	17,155,000

35. 위험관리

(1) 자본위험 관리

연결실체의 자본관리는 계속기업으로서의 존속능력을 유지하는 한편, 자본조달비용을 최소화하여 주주이익을 극대화 하는 것을 그 목적으로 하고 있습니다.

연결실체는 자본관리지표로 부채비율을 이용하고 있습니다. 이 비율은 총부채를 총자본으로 나누어 산출하고 있으며 총부채 및 총자본은 재무제표의 금액을 기준으로 계산합니다. 연결실체의 경영진은 자본구조를 주기적으로 검토하고 있고, 전반적인 자본위험 관리정책은 전기와 동일합니다.

보고기간말 현재의 부채비율은 다음과 같습니다.

(단위 : 천원)

구 분	당기말	전기말
부채 (A)	45,541,844	47,943,307
자본 (B)	45,635,321	39,292,144
부채비율 (A/B)	99.80%	122.02%

(2) 재무위험관리

연결실체는 금융상품과 관련하여 유동성위험 및 신용위험과 같은 다양한 금융위험에 노출되어 있습니다. 연결실체의 위험관리는 연결실체의 재무적 성과에 영향을 미치는 잠재적 위험을 식별하여 연결실체가 허용가능한 수준으로 감소, 제거 및 회피하는 것을 그 목적으로 하고 있습니다.

연결실체는 전사적인 수준의 위험관리 정책 및 절차를 마련하여 운영하고 있으며, 연결실체의 재무부문에 있어 위험관리에 대한 총괄책임을 담당하고 있습니다. 또한, 연결실체의 경영진은 위험관리 정책 및 절차의 준수 여부와 위험노출 한도를 지속적으로 검토하고 있습니다. 연결실체의 전반적인 금융위험 관리 전략은 전기와 동일합니다.

1) 유동성위험관리

연결실체는 유동성위험을 관리하기 위하여 단기 및 중장기 자금관리계획을 수립하고 현금유출예산과 실제 현금유출액을 지속적으로 분석, 검토하여 금융부채와 금융자산의 만기구조를 대응시키고 있습니다. 연결실체의 경영진은 영업활동현금흐름과 금융자산의 현금유입으로 금융부채를 상환 가능하다고 판단하고 있습니다.

보고기간말 현재 연결실체가 보유한 금융부채의 계약상 만기는 다음과 같습니다.

<당기말>

(단위 : 천원)

구 분	장부금액	계약상 현금흐름	잔존계약만기			
			6개월이내	6-12개월	1-2년	2년 이상
금융부채						
미지급금	11,007,956	11,007,956	11,007,956	-	-	-
미지급비용	1,397,846	1,397,846	1,397,846	-	-	-
리스부채(*1)	13,938,379	13,938,379	2,405,985	2,283,952	2,882,737	6,365,705
사채(*2)	10,355,000	10,355,000	7,975,000	2,380,000	-	-
전환사채	1,494,788	1,500,000	-	-	1,500,000	-
합 계	38,193,969	38,199,181	22,786,787	4,663,952	4,382,737	6,365,705

(*1) 리스부채는 할인되지 않은 금액입니다.

(*2) 투자자의 조기상환권 행사가 가능한 시점으로 표시하였습니다.

<전기말>

(단위 : 천원)

구 분	장부금액	계약상 현금흐름	잔존계약만기			
			6개월이내	6-12개월	1-2년	2년 이상
금융부채						
미지급금	9,869,164	9,869,164	9,869,164	-	-	-
미지급비용	1,247,598	1,247,598	1,247,598	-	-	-
리스부채(*1)	12,132,273	12,132,273	2,332,886	2,225,438	3,960,485	3,613,464
사채(*2)	17,155,000	17,155,000	14,715,000	2,440,000	-	-
합 계	40,404,035	40,404,035	28,164,648	4,665,438	3,960,485	3,613,464

(*1) 리스부채는 할인되지 않은 금액입니다.

(*2) 투자자의 조기상환권 행사가 가능한 시점으로 표시하였습니다.

2) 신용위험관리

신용위험은 계약상대방이 계약상의 의무를 불이행하여 연결실체에 재무적 손실을 미칠 위험을 의미합니다. 신용위험은 보유하고 있는 수취채권을 포함한 거래처에 대한 신용위험뿐 아니라 현금및현금성자산과 은행 및 금융기관 예치금으로부터 발생하고 있습니다. 은행 및 금융기관의 경우, 신용등급이 우수한 금융기관과 거래하고 있으므로 금융기관으로부터의 신용위험은 제한적입니다. 일반거래처의 경우 고객의 재무상태, 과거 경험 등 기타 요소들을 고려하여 신용을 평가하게 됩니다. 연결실체는 거래상대방에 대한 개별적인 위험 한도 관리정책은 보유하고 있지 않습니다.

-신용위험에 대한 최대 노출액

당기말과 전기말 현재 보유 금융상품의 신용위험에 대한 최대노출액의 내역은 다음과 같습니다.

(단위 : 천원)

구 분	당기말	전기말
현금및현금성자산	10,545,951	11,550,436
기타금융자산	8,133,873	5,751,067
매출채권및기타채권	17,441,199	17,274,161
대출채권	28,613,257	29,700,942
당기손익-공정가치측정금융자산	3,841,683	1,312,995
합 계	68,575,963	65,589,601

36. 재무제표가 사실상 확정된 날과 승인기관

연결실체의 재무제표는 2024년 2월 5일 이사회에서 사실상 확정되었으며, 2024년 3월 8일자 이사회에서 최종 승인될 예정이고, 2024년 3월 28일 주주총회에 보고될 예정입니다.

4. 재무제표

4-1. 재무상태표

재무상태표

제 33 기 2023.12.31 현재

제 32 기 2022.12.31 현재

제 31 기 2021.12.31 현재

(단위 : 원)

	제 33 기	제 32 기	제 31 기
자산			
유동자산	29,050,824,871	23,374,868,945	17,293,112,062
현금및현금성자산	10,076,970,507	10,971,004,552	7,479,697,935
기타유동금융자산	5,200,000,000	2,720,884,901	842,114,530
매출채권 및 기타유동채권	13,534,926,459	9,502,101,825	8,810,896,121
기타유동자산	238,927,905	180,877,667	160,403,476
비유동자산	46,694,700,311	44,226,493,208	47,950,853,790
기타금융자산	2,933,872,605	3,030,182,305	2,988,378,785
당기손익-공정가치측정금융자산	3,841,682,833	1,312,995,154	3,138,512,617
종속기업에 대한 투자자산	10,000,000,000	10,000,000,000	10,000,000,000
유형자산	16,418,606,190	15,458,768,502	18,253,398,311
무형자산	4,379,548,069	4,242,533,285	4,650,158,198
기타채권	7,650,707,005	8,544,797,351	8,337,850,098
확정급여자산	119,350,866	93,247,878	
이연법인세자산	1,350,932,743	1,543,968,733	582,555,781
자산총계	75,745,525,182	67,601,362,153	65,243,965,852
부채			
유동부채	24,258,827,158	21,824,200,215	21,637,380,438
매입채무 및 기타유동채무	12,023,774,655	10,898,965,424	10,499,635,545
기타 유동부채	6,937,663,801	5,878,824,910	5,910,826,058
당기법인세부채	1,088,076,451	804,764,119	1,229,575,270

	제 33 기	제 32 기	제 31 기
유동성리스부채	4,142,860,211	4,241,645,762	3,997,343,565
유동성복구총당부채	66,452,040		
비유동부채	8,769,882,411	8,417,157,785	11,439,587,017
확정급여부채			215,130,680
장기급여부채	106,121,192		
비유동성 복구총당부채	110,428,085	177,374,210	163,698,690
소송총당부채	157,476,337	828,837,135	1,064,581,800
기타총당부채	164,418,327	164,418,327	164,418,327
비유동성리스부채	8,231,438,470	7,246,528,113	9,831,757,520
부채총계	33,028,709,569	30,241,358,000	33,076,967,455
자본			
자본금	7,150,000,000	7,150,000,000	7,150,000,000
자본잉여금	2,175,973,662	2,116,484,480	2,116,484,480
기타자본구성요소	(167,515,558)	(170,769,278)	(170,769,278)
이익잉여금(결손금)	33,558,357,509	28,264,288,951	23,071,283,195
자본총계	42,716,815,613	37,360,004,153	32,166,998,397
자본과부채총계	75,745,525,182	67,601,362,153	65,243,965,852

4-2. 포괄손익계산서

포괄손익계산서

제 33 기 2023.01.01 부터 2023.12.31 까지

제 32 기 2022.01.01 부터 2022.12.31 까지

제 31 기 2021.01.01 부터 2021.12.31 까지

(단위 : 원)

	제 33 기	제 32 기	제 31 기
수익(매출액)	154,299,473,486	142,982,208,933	142,248,611,632
채권추심	141,323,911,525	132,078,579,474	130,794,345,576
신용조사	9,762,424,713	8,343,163,571	8,368,653,517
민원대행	3,213,137,248	2,524,704,543	3,085,612,539
기타수익		35,761,345	
매출총이익	154,299,473,486	142,982,208,933	142,248,611,632

	제 33 기	제 32 기	제 31 기
판매비와관리비	142,590,572,164	132,304,526,024	131,204,673,957
영업이익(손실)	11,708,901,322	10,677,682,909	11,043,937,675
금융수익	1,204,352,704	600,678,293	455,364,910
금융원가	662,987,923	479,321,599	520,458,479
기타이익	766,402,536	18,651,172	597,795,850
기타손실	147,973,392	679,682,157	167,811,005
법인세비용차감전순이익(손실)	12,868,695,247	10,138,008,618	11,408,828,951
법인세비용(수익)	2,076,668,110	548,586,197	2,578,721,072
당기순이익(손실)	10,792,027,137	9,589,422,421	8,830,107,879
기타포괄손익	(628,892,979)	(83,815,705)	(93,254,567)
당기손익으로 재분류되지 않는항목(세후기타포괄손익)			
확정급여제도의 재측정손익(세후기타포괄손익)	(628,892,979)	(83,815,705)	(93,254,567)
총포괄손익	10,163,134,158	9,505,606,716	8,736,853,312
주당이익			
기본주당이익(손실) (단위 : 원)	776	689	635

4-3. 자본변동표

자본변동표

제 33 기 2023.01.01 부터 2023.12.31 까지

제 32 기 2022.01.01 부터 2022.12.31 까지

제 31 기 2021.01.01 부터 2021.12.31 까지

(단위 : 원)

	자본				
	자본금	자본잉여금	기타자본	이익잉여금	자본 합계
2021.01.01 (기초자본)	7,150,000,000	2,040,882,953	(175,481,243)	20,244,020,433	29,259,422,143
당기순이익(손실)				8,830,107,879	8,830,107,879
기타포괄손익				(93,254,567)	(93,254,567)
자기주식처분		75,601,527	4,711,965		80,313,492
배당금지급				5,909,590,550	5,909,590,550
2021.12.31 (기말자본)	7,150,000,000	2,116,484,480	(170,769,278)	23,071,283,195	32,166,998,397

	자본				
	자본금	자본잉여금	기타자본	이익잉여금	자본 합계
2022.01.01 (기초자본)	7,150,000,000	2,116,484,480	(170,769,278)	23,071,283,195	32,166,998,397
당기순이익(손실)				9,589,422,421	9,589,422,421
기타포괄손익				(83,815,705)	(83,815,705)
자기주식처분					
배당금지급				4,312,600,960	4,312,600,960
2022.12.31 (기말자본)	7,150,000,000	2,116,484,480	(170,769,278)	28,264,288,951	37,360,004,153
2023.01.01 (기초자본)	7,150,000,000	2,116,484,480	(170,769,278)	28,264,288,951	37,360,004,153
당기순이익(손실)				10,792,027,137	10,792,027,137
기타포괄손익				(628,892,979)	(628,892,979)
자기주식처분		59,489,182	3,253,720		62,742,902
배당금지급				4,869,065,600	4,869,065,600
2023.12.31 (기말자본)	7,150,000,000	2,175,973,662	(167,515,558)	33,558,357,509	42,716,815,613

4-4. 현금흐름표

현금흐름표

제 33 기 2023.01.01 부터 2023.12.31 까지

제 32 기 2022.01.01 부터 2022.12.31 까지

제 31 기 2021.01.01 부터 2021.12.31 까지

(단위 : 원)

	제 33 기	제 32 기	제 31 기
영업활동현금흐름	17,697,606,719	13,541,651,000	15,674,691,967
당기순이익(손실)	10,792,027,137	9,589,422,421	8,830,107,879
조정항목의 가감	9,988,470,269	9,456,156,544	10,563,186,825
법인세비용 조정	2,076,668,110	548,586,197	2,578,721,072
급여	126,467,192		
상여	78,810,000		101,637,000
감가상각비	1,216,821,363	1,165,420,479	1,023,091,792
사용권자산감가상각비	4,731,146,716	4,532,647,576	4,155,382,784
무형자산상각비	748,399,351	725,924,913	671,619,044
퇴직급여	2,246,188,932	2,124,996,480	2,199,543,180
리스해지손실		22,440,824	34,386,562
소송충당부채전입(환입)	(671,360,798)	546,884,484	(265,261,379)
이자비용 조정	509,461,094	322,414,029	455,083,294

	제 33 기	제 32 기	제 31 기
손실총당금전입(환입)	52,514,154	(35,761,345)	207,794,940
무형자산처분손실	8,742,626		
유형자산처분손실			11,152,461
유형자산폐기손실	7,140,375	96,000	
금융자산평가손실	114,622,225	3,086,420	2,222,065
금융자산처분손실		109,218,518	
유효이자율법에 따른 이자수익	(1,036,201,754)	(517,322,538)	(364,409,115)
리스해지이익	(50,205,520)	(9,870,449)	(59,721,990)
당기손익인식금융자산평가이익 조정	(66,193,282)	(44,792,453)	(90,204,063)
금융자산처분이익		(31,976,738)	
유형자산처분이익	(2,592,865)		(9,875,477)
무형자산손상차손환입 조정			(29,831,457)
복구총당부채환입			
배당금수익	(101,957,650)	(5,835,853)	(667,588)
종속기업/관계기업/공동기업투자처분이익			(57,476,300)
자산부채의 증감	(1,816,811,869)	(3,599,332,296)	(2,031,395,587)
매출채권의 감소(증가)	(1,148,646,325)	(505,390,072)	(801,077,817)
미수금의 감소(증가)	128,043,306	(140,976,872)	(32,315,512)
선급금의 감소(증가)	(101,549,264)	1,418,420	144,419,171
선급비용의 감소 (증가)	43,499,026	(21,892,611)	383,696,470
사외적립자산의감소(증가)	(985,118,718)	(406,061,910)	(1,144,771,003)
확정급여채무의 감소	(2,082,233,857)	(2,134,769,160)	(1,043,147,476)
소송총당부채의감소		(782,629,149)	
미지급금의감소	1,155,872,471	211,795,598	(411,962,057)
미지급비용의증가	134,828,601	211,174,608	124,049,631
비유동종업원급여총당부채의 증가(감소)	(20,346,000)		
기타총당부채의증가			(9,637,165)
선수금의증가(감소)	465,294,527	(106,000,000)	106,000,000
예수금의증가	593,544,364	73,998,852	653,350,171
이자의 수취	750,214,688	340,749,161	237,565,783
이자지급(영업)	(502,140,105)	(316,370,383)	(449,002,841)
배당금수취(영업)	101,957,650	5,835,853	667,588
법인세의 지급	(1,616,111,051)	(1,934,810,300)	(1,476,437,680)
투자활동현금흐름	(9,384,096,709)	(1,457,019,178)	(6,369,519,008)
장기대여금의감소		8,500,000	10,000,000
단기대여금감소	2,000,000	10,000,000	

	제 33 기	제 32 기	제 31 기
단기금융상품의감소	3,748,446,499	1,360,000,000	360,000,000
단기사모사채의 감소	20,000,000	1,000,000,000	
장기금융상품의감소	23,164,382	681,129,337	
장기공정가치측정금융자산의감소	1,519,283,866	2,121,499,514	
보증금의감소	1,309,648,996	571,424,240	1,550,601,000
유형자산의 감소	3,254,545		64,241,818
무형자산의 감소	118,181,819		
종속기업과 기타 사업의 지배력 상실에 따른 현금흐름			107,476,300
장기대여금의증가	(20,000,000)		0
단기대여금의 증가	(3,000,000,000)		(1,010,000,000)
단기금융상품의 취득	(3,847,561,598)	(3,038,770,371)	(372,101,859)
장기금융상품의 취득	(226,854,682)	(922,932,857)	(129,332,170)
장기공정가치측정금융자산의 증가	(4,096,400,488)	(331,517,798)	(840,073,478)
단기사모사채의 증가	(2,100,000,000)	(1,000,000,000)	
유동당기손익인식금융자산의 취득			
유형자산의증가	(1,101,106,468)	(845,861,243)	(1,859,240,619)
보증금의 증가	(723,815,000)	(752,190,000)	(2,086,130,000)
무형자산의증가	(1,012,338,580)	(318,300,000)	(164,960,000)
종속기업에 대한 투자자산의 취득			(2,000,000,000)
재무활동현금흐름	(9,207,544,055)	(8,593,325,205)	(9,744,152,374)
단기차입금의 증가			3,700,000,000
배당금의 지급	(4,869,065,600)	(4,312,600,960)	(5,909,590,550)
리스부채의 상환	(4,338,478,455)	(4,280,724,245)	(3,834,561,824)
단기차입금의 상환			(3,700,000,000)
현금의 증가(감소)	(894,034,045)	3,491,306,617	(438,979,415)
기초의 현금	10,971,004,552	7,479,697,935	7,918,677,350
분기말의 현금	10,076,970,507	10,971,004,552	7,479,697,935

5. 재무제표 주석

제33기 2023년 12월 31일 현재

제32기 2022년 12월 31일 현재

고려신용정보 주식회사

1. 일반사항

고려신용정보주식회사(이하 "당사")는 1991년 6월 27일 신용조사업 및 채권추심업을 주사업으로 설립되어 서울특별시 서초구 서초대로 353 (서초동, 유니온타워)에 본사와 부산광역시 연제구 거제동 소재 부산지사 외 40개 지사를 보유하고 있습니다.

당사는 2002년 1월 31일 주식을 코스닥 시장에 상장하였으며, 당사의 자본금은 수차례 증자를 거쳐 보고기간종료일 현재 7,150백만원이며 주요주주 현황은 다음과 같습니다.

주 주 명	주식수(주)	지분율
윤의국	2,157,962	15.09%
신예철	1,819,758	12.73%
고려휴먼스(주)	1,341,249	9.38%
윤태훈	1,515,399	10.60%
윤수연	150,000	1.05%
현재익	1,780	0.01%
여인규	1,200	0.01%
오상범	1,000	0.01%
이동석	1,000	0.01%
기타	7,310,652	51.11%
합 계	14,300,000	100.00%

2. 재무제표 작성기준 및 중요한 회계정책

(1) 재무제표 작성기준

당사의 별도재무제표는 '주식회사 등의 외부감사에 관한 법률'에 따라 제정된 한국채택국제회계기준에 따라 작성되었습니다.

당사의 별도재무제표는 기업회계기준서 제1027호에 따른 별도재무제표로서 종속기업, 관계기업의 투자자산을 피투자자의 보고된 성과와 순자산에 근거하지 않고 직접적인 지분투자에 근거한 회계처리로 표시한 재무제표입니다. 당사는 종속기업 및 관계기업에 대한 투자자산을 기업회계기준서 제1027호에 따른 원가법에 따라 회계처리하고 있습니다. 한편, 종속기업 및 관계기업으로부터 수취하는 배당금은 배당을 받을 권리가 확정되는 시점에 당기손익으로 인식하고 있습니다.

한국채택국제회계기준은 재무제표 작성시 중요한 회계추정의 적용을 허용하고 있으며, 회계정책을 적용함에 있어 경영진의 판단을 요구하고 있습니다. 보다 복잡하고 높은 수준의 판단이 요구되는 부분이나 중요한 가정 및 추정이 요구되는 부분은 '주석 3'에서 설명하고 있습니다.

(2) 제·개정된 기준서의 적용

재무제표를 작성하기 위하여 채택한 중요한 회계정책은 다음의 2023년 1월 1일부터 적용되는 기준서를 제외하고는 2022년 12월 31일로 종료되는 회계기간에 대한 연차 재무제표 작성시 채택한 회계정책과 동일합니다. 당사는 공표되었으나 시행되지 않은 기준서, 해석서, 개정사항을 조기적용한 바 없습니다.

여러 개정사항과 해석서가 2023년부터 최초 적용되며, 당사의 재무제표에 미치는 영향은 없습니다.

- 기업회계기준서 제1001호 '재무제표 표시' - '회계정책'의 공시

공시 대상 회계정책 정보를 '유의적인' 회계정책에서 '중요한(material)' 회계정책으로 대체하고 그 의미를 명확히 하였습니다. 이 개정사항은 회계정책의 변경을 수반하는 것은 아니지만, 재무제표에 공시되는 회계정책 정보에 영향을 미칩니다. 또한, 중요성 개념을 적용하는 방법에 대한 지침을 제공하기 위하여 국제회계기준 실무서2 '중요성에 대한 판단'을 개정하였습니다. 당사는 해당 기준서 개정내용에 따라 주석2에서 회사의 중요한 회계정책 정보를 설명하고 있습니다.

- 기업회계기준서 제1001호 '재무제표 표시' - 행사가격 조정 조건이 있는 금융부채 평가손익 공시

발행자의 주가 변동에 따라 행사가격이 조정되는 조건이 있는 금융상품의 전부나 일부가 금융부채로 분류되는 경우 그 금융부채의 장부금액과 관련 손익을 공시하도록 하였습니다. 해당 기준서의 개정이 재무제표에 미치는 중요한 영향은 없습니다.

- 기업회계기준서 제1008호 '회계정책, 회계추정의 변경 및 오류' - '회계추정'의 정의

회계추정을 정의하고, 회계정책의 변경과 구별하는 방법을 명확히 하였습니다. 해당 기준서의 개정이 재무제표에 미치는 중요한 영향은 없습니다.

- 기업회계기준서 제1012호 '법인세' - 단일거래에서 생기는 자산과 부채에 대한 이연법인세

자산 또는 부채가 최초로 인식되는 거래의 최초 인식 예외 요건에 거래시점 동일한 가산할 일시적차이와 차감할 일시적차이를 발생시키지 않는 거래라는 요건을 추가하였습니다. 해당 기준서의 개정이 재무제표에 미치는 중요한 영향은 없습니다.

한편, 공표되었으나 아직 시행되지 않은 제·개정된 기준서 및 해석서는 다음과 같으며 당사가 조기 적용한 기준서 또는 해석서는 없습니다.

-기업회계기준서 제1001호 '재무제표 표시' 개정 - 부채의 유동/비유동 분류
보고기간말 현재 존재하는 실질적인 권리에 따라 유동 또는 비유동으로 분류되며, 부채의 결제를 연기할 수 있는 권리의 행사가능성이나 경영진의 기대는 고려하지 않습니다. 또한, 부채의 결제에 자기지분상품의 이전도 포함되나, 복합금융상품에서 자기지분상품으로 결제하는 옵션이 지분상품의 정의를 충족하여 부채와 분리하여 인식된 경우는 제외됩니다. 동 개정사항은 2024년 1월 1일 이후 시작하는 회계연도부터 적용될 예정이며, 조기적용이 허용됩니다. 당사는 동 개정으로 인한 재무제표의 영향을 검토 중에 있습니다.

(3) 외화환산

1) 기능통화와 표시통화

당사는 재무제표에 포함되는 항목들을 각각의 영업활동이 이루어지는 주된 경제환경에서의 통화("기능통화")를 적용하여 측정하고 있습니다. 당사의 기능통화와 표시통화는 대한민국 원화입니다.

2) 외화거래와 보고기간말의 외화환산

외화거래는 거래일의 환율 또는 재측정되는 항목인 경우 평가일의 환율을 적용한 기능통화로 인식하고 있습니다. 외화거래의 결제나 화폐성 외화 자산·부채의 환산에서 발생하는 외환차이는 당기손익으로 인식하고 있습니다.

(4) 현금및현금성자산

재무상태표 상의 현금및현금성자산은 보통예금과 소액현금 및 취득당시 만기가 3개월 이내인 단기성 예금으로 구성되어 있습니다. 현금흐름표상의 현금및현금성자산은 이러한 현금및현금성자산에서 당좌차월을 차감한 후의 금액을 의미합니다.

(5) 금융상품

금융상품은 거래당사자 어느 한쪽에게는 금융자산이 생기게 하고 거래상대방에게 금융부채나 지분상품이 생기게 하는 모든 계약입니다.

1) 금융자산

가. 분류

금융자산은 금융자산의 관리를 위한 사업모형과 금융자산의 계약상 현금흐름 특성에 근거하여 분류합니다. 계약상 현금흐름이 원금과 이자에 대한 지급만으로 이루어져 있는지를 평가할 때, 당사는 해당 상품의 계약조건을 고려합니다.

나. 손상

매출채권에 대해 당사는 채권의 최초 인식 시점부터 전체기간 기대신용손실을 인식하는 간편법을 적용합니다.

2) 금융부채

당사는 계약상 내용의 실질과 금융부채의 정의에 따라 금융부채를 당기손익인식금융부채와 금융부채로 분류하고 계약의 당사자가 되는 때에 재무상태표에 인식하고 있습니다.

(6) 매출채권

매출채권은 정상적인 영업과정에서 제공된 용역과 관련하여 고객으로부터 수취할 금액입니다. 매출채권의 회수가 1년 이내에 예상되는 경우 유동자산으로 분류하고 그렇지 아니한 경우 비유동자산으로 분류합니다. 매출채권은 최초에 공정가치로 인식하며, 후속적으로 손실충당금을 차감한 금액으로 측정하고 있습니다.

(7) 유형자산

당사의 유형자산은 역사적 원가에서 감가상각누계액과 손상차손누계액을 차감하여 표시하고 있습니다.

자산의 감가상각액은 자산의 취득원가에서 잔존가치를 차감한 금액에 대하여 다음의 추정 경제적 내용연수에 걸쳐 정액법에 따라 산정하고 있습니다.

과 목	추정 내용연수
차량운반구	6년
집 기 비 품	6년
시 설 장 치	6년

당사는 매 회계연도 말에 자산의 잔존가치와 경제적 내용연수를 검토하고 필요한 경우 조정을 하고 있습니다. 자산의 장부금액이 추정 회수가능액을 초과하는 경우 자산의 장부금액을 회수가능액으로 즉시 감소시키고 있습니다.

(8) 무형자산

당사는 개별적으로 취득한 무형자산은 취득원가로 계상하고 사업결합으로 취득하는 무형자산은 취득시점의 공정가치로 계상하며 최초취득 이후 상각누계액과 손상차손누계액을 직접 차감하여 표시하고 있습니다.

무형자산은 유한한 내용연수를 가진 무형자산과 비한정 내용연수를 가진 무형자산으로 구분되는 바 유한한 내용연수를 가진 무형자산은 해당 내용연수에 걸쳐 상각하고 손상징후가 파악되는 경우 손상여부를 검토하고 있습니다.

자산의 상각액은 자산의 취득원가에서 다음의 추정 경제적 내용연수에 걸쳐 정액법에 따라 산정하고 있습니다.

과 목	추정 내용연수
소프트웨어	5년
개발비	6~10년

한편 비한정 내용연수를 가진 무형자산은 상각하지 아니하되 매년 개별적으로 또는 현금창출단위에 포함하여 손상검사를 수행하고 있습니다.

(9) 비금융자산의 손상

당사는 매 보고기간말에 자산의 손상을 시사하는 징후가 존재하는지 검토하고 있습니다. 그러한 징후가 존재하는 경우 또는 매년 자산에 대한 손상검사가 요구되는 경우 당사는 자산의 회수가능액을 추정하고 있습니다. 자산의 장부금액이 회수가능액을 초과하는 경우 자산은 손상된 것으로 보며 자산의 장부금액을 회수가능액으로 감소시키게 됩니다.

영업권을 제외한 자산에 대하여 매 보고기간말에 과거에 인식한 자산의 손상차손이 더 이상 존재하지 않거나 또는 감소하였다는 것을 시사하는 징후가 있는지 여부를 평가하며 그러한 징후가 있는 경우 회수가능액을 추정하고 있습니다.

(10) 법인세

1) 당기법인세

당기 및 과거기간의 당기법인세부채(자산)는 보고기간말까지 제정되었거나 실질적으로 제정된 세율(및 세법)을 사용하여 과세당국에 납부할(과세당국으로부터 환급받을) 것으로 예상되는 금액으로 측정하고 있습니다.

2) 이연법인세

당사는 자산 및 부채의 재무보고 목적상 장부금액과 세무기준액의 차이인 일시적차이에 대하여 이연법인세자산과 이연법인세부채를 인식하고 있습니다.

이연법인세자산의 장부금액은 매 보고기간 말에 검토하고, 이연법인세자산으로 인한 혜택이 사용되기에 충분한 과세소득이 발생할 가능성이 더 이상 높지 않은 경우 이연법인세자산의 장부금액을 감소시키고 있습니다.

(11) 종업원급여

1) 퇴직급여

당사는 확정급여제도와 확정기여제도를 포함하는 다양한 형태의 퇴직연금제도를 운영하고 있습니다. 확정급여제도와 관련하여 재무상태표에 계상된 부채(자산)는 보고기간종료일 현재 확정급여채무의 현재가치에 사외적립자산의 공정가치를 차감한 과소적립액(자산인식상한을 한도로 하는 초과적립액)이며, 확정급여채무는 매년 독립된 보험계리인에 의해 예측단위적립방식에 따라 산정됩니다.

2) 장기종업원급여

당사는 장기근속 임직원에게 안식휴가 등 장기종업원급여를 제공하고 있습니다. 장기종업원급여는 확정급여제도와 동일한 방법으로 측정되며, 근무원가, 기타장기종업원급여부채의 순이자 및 재측정요소는 당기손익으로 인식됩니다. 또한, 이러한 부채는 매년 독립적이고 적격한 보험계리인에 의해 평가됩니다.

(12) 충당부채

당사는 과거사건의 결과로 현재의무(법적의무 또는 의제의무)가 존재하고 당해 의무를 이행하기 위하여 경제적 효익을 갖는 자원이 유출될 가능성이 높으며 당해 의무의 이행에 소요되는 금액을 신뢰성 있게 추정할 수 있는 경우에 충당부채를 인식하고 있습니다. 충당부채를 결제하기 위하여 필요한 지출액의 일부 또는 전부를 제3자가 변제할 것이 예상되는 경우 당사가 의무를 이행한다면 변제를 받을 것이 거의 확실하게 되는 때에 한하여 변제금액을 인식하고 별도의 자산으로 회계처리하고 있습니다. 충당부채와 관련하여 포괄손익계산서에 인식되는 비용은 제3자의 변제와 관련하여 인식한 금액과 상계하여 표시하고 있습니다.

(13) 리스

당사는 계약에서 대가와 교환하여, 식별되는 자산의 사용 통제권을 일정기간 이전하게 하는지를 고려하여 계약의 약정시점에, 계약자체가 리스인지, 계약이 리스를 포함하는지를 판단합니다.

리스이용자로서의 당사

당사는 단기리스와 소액 기초자산 리스를 제외한 모든 리스에 대하여 하나의 인식과 측정 접근법을 적용합니다. 당사는 리스로 지급의무를 나타내는 리스부채와 기초자산의 사용권을 나타내는 사용권자산을 인식합니다.

1) 사용권자산

당사는 리스개시일(즉, 기초자산이 사용가능한 시점)에 사용권자산을 인식합니다. 사용권자산은 원가로 측정하고, 후속 측정 시 원가모형을 적용하였습니다. 원가모형을 적용하기 위하여 감가상각누계액과 손상차손누계액을 차감하고, 리스부채의 재측정에 따른 조정을 반영합니다. 사용권자산은 추정내용연수와 리스기간 중 더 짧은 기간에 걸쳐 정액 기준으로 감가상각합니다.

사용권자산도 손상의 대상이 되며 주석 2.(9) 비금융자산의 손상에 대한 회계정책에서 설명하였습니다.

2) 리스부채

리스 개시일에, 당사는 리스기간에 걸쳐 지급될 리스료의 현재가치로 리스부채를 측정합니다. 리스료는 고정리스료(실질적인 고정리스료를 포함하고, 받을 리스 인센티브는 차감), 지수나 요율에 따라 달라지는 변동리스료 및 잔존가치보증에 따라 지급될 것으로 예상되는 금액으로 구성됩니다.

당사는 리스료의 현재가치를 계산할 때, 리스의 내재이자율을 쉽게 산정할 수 없는 경우, 리스개시일의 증분차입이자율을 사용합니다. 리스개시일 이후 리스부채 금액은 이자를 반영하여 증가하고 지급한 리스료를 반영하여 감소합니다. 또한, 리스부채의 장부금액은 리스기간의 변경, 리스료의 변경(예를 들어, 리스료를 산정할 때 사용한 지수나 요율의 변동으로 생기는 미래 리스료의 변동) 또는 기초자산을 매수하는 선택권 평가에 변동이 있는 경우 재측정됩니다.

당사 전체에 걸쳐 다수의 리스계약에 연장선택권을 포함하고 있습니다. 이러한 조건들은 계약 관리 측면에서 운영상의 유연성을 극대화하기 위해 사용됩니다. 보유하고 있는 대부분의 연장선택권은 해당 리스제공자가 아니라 당사가 행사할 수 있습니다.

당사는 계약이 집행가능한 기간 내에서 해지불능기간에 리스이용자가 연장선택권을 행사할 것이 상당히 확실한 경우의 그 대상기간을 포함하여 리스기간을 산정합니다. 당사는 리스이용자와 리스제공자가 각각 다른 당사자의 동의 없이 종료할 수 있는 권리가 있는 경우 계약을 종료할 때 부담할 계약상 불이익을 고려하여 집행가능한 기간을 산정합니다.

(14) 고객과의 계약에서 생기는 수익

당사는 기업회계기준서 제1115호 '고객과의 계약에서 생기는 수익'을 적용하였습니다. 기업회계기준서 제1115호에 따르면 모든 유형의 계약에 5단계 수익인식모형(① 계약식별→②수행의무 식별→③거래가격 산정→④거래가격을 수행의무에 배분→⑤수행의무 이행 시 수익 인식)을 적용하여 수익을 인식합니다.

당사는 채권추심, 민원대행, 신용조사를 대행하는 용역사업을 하고 있습니다. 고객과의 계약에서 당사는 용역의 통제가 고객에 이전되었을 때, 해당 용역의 대가로 받을 권리를 갖게 될 것으로 예상하는 대가를 반영하는 금액으로 수익을 인식합니다. 당사는 고객과의 계약에서 용역을 고객에게 제공하기 전에 정해진 각 용역을 통제하므로 본인으로 결론 내렸습니다.

(15) 종속기업투자주식

당사의 재무제표는 한국채택국제회계기준 제1027호 '별도재무제표'에 따른 별도재무제표입니다. 종속기업 투자는 직접적인 지분투자에 근거하여 원가로 측정하고 있으며, 다만 한국채택국제회계기준으로의 전환일 시점에는 전환일 시점의 과거회계기준에 따른 장부금액을 간주원가로 사용하였습니다.

3. 중요한 회계적 판단, 추정 및 가정

당사의 경영진은 재무제표 작성 시 보고기간말 현재 수익, 비용, 자산 및 부채에 대한 보고금액과 우발부채에 대한 주식공시사항에 영향을 미칠 수 있는 판단, 추정 및 가정을 하여야 합니다. 그러나 이러한 추정 및 가정의 불확실성은 향후 영향을 받을 자산 및 부채의 장부금액에 중요한 조정을 유발할 수 있습니다.

다음 회계연도 내에 자산과 부채의 장부금액에 중요한 조정을 유발할 수 있는 중요한 위험을 내포한 보고기간말 현재의 미래에 대한 중요한 가정 및 추정의 불확실성에 대한 기타 주요 원천은 다음과 같습니다. 가정 및 추정은 재무제표를 작성하는 시점에 입수가 가능한 변수에 근거하고 있습니다. 현재의 상황과 미래에 대한 가정은 시장의 변화나 당사의 통제에서 벗어난 상황으로 인해 변화할 수 있습니다. 그러한 변화가 발생 시 이를 가정에 반영하고 있습니다.

(1) 비금융자산의 손상

당사는 매 보고일에 모든 비금융자산에 대하여 손상징후의 존재 여부를 평가합니다. 영업권과 비한정 내용연수의 무형자산에 대해서는 매년 또는 손상징후가 있는 경우에 손상검사를 수행합니다. 기타 비금융자산에 대해서는 장부금액이 회수가 가능하지 않을 것이라는 징후가 있을 때 손상검사를 수행합니다. 사용가치를 계산하기 위하여 경영진은 해당 자산이나 현금창출단위로부터 발생하는 미래기대현금흐름을 추정하고 동 미래기대현금흐름의 현재가치를 계산하기 위한 적절한 할인율을 선택하여야 합니다.

(2) 확정급여부채 및 장기급여부채

확정급여부채 및 장기급여부채의 현재가치는 보험수리적 평가방법을 통해 결정됩니다. 보험수리적 평가방법의 적용을 위해서는 다양한 가정을 세우는 것이 필요합니다. 이러한 가정의 설정은 할인율, 미래임금상승률, 사망률 및 미래연금상승률의 결정등을 포함합니다. 평가방법의 복잡성과 기본 가정 및 장기적인 성격으로 인해 확정급여부채 및 장기급여부채는 이러한 가정들에 따라 민감하게 변동됩니다. 모든 가정은 매 보고기간말마다 검토됩니다.

(3) 복구충당부채

당사는 임차하여 사용중인 사무실과 관련하여 복구충당부채를 계상하고 있습니다. 동 충당부채는 경영진의 가정과 추정에 기초한 사무실의 복구비용과 할인율을 적용하여 산정되었습니다.

(4) 리스-증분차입이자율의 산정

당사는 리스의 내재이자율을 쉽게 산정할 수 없으므로, 리스부채를 측정하기 위해 증분차입이자율을 사용합니다. 증분차입이자율은 당사가 비슷한 경제적 환경에서 비슷한 기간에 걸쳐 비슷한 담보로 사용권자산과 가치가 비슷한 자산 획득에 필요한 자금을 차입한다면 지급해야 하는 이자율입니다. 따라서 증분차입이자율은 관측가능한 요율이 없거나(금융거래를 하지 않는 종속기업의 경우) 리스 조건을 반영하기 위하여 조정되어야 하는 경우(예를 들어, 리스가 종속기업의 기능통화가 아닌 경우)에 특정이 요구되는 당사가 지불해야 하는 사항을 반영합니다. 당사는 가능한 경우 (시장이자율과 같은) 관측가능한 투입변수를 이용하여 증분차입이자율을 측정하고 (종속기업의 개별 신용등급과 같은) 특정 기업별 추정치를 작성합니다.

(5) 손실충당금

매출채권에 대하여, 당사는 기대신용손실 계산에 간편법을 적용할 수 있습니다. 따라서, 당사는 신용위험의 변동을 추적하지 않는 대신에, 각 결산일에 전체기간 기대신용손실에 해당하는 금액으로 손실충당금을 인식합니다.

4. 범주별 금융상품

(1) 보고기간말 현재 금융상품의 분류내역

<당기말>

(단위 : 천원)

금융자산	상각후원가로 측정하는 금융자산	당기손익-공정가치로 측정하는 금융자산
현금및현금성자산	10,076,971	-
기타금융자산	8,133,873	-
매출채권및기타채권	21,185,633	-
당기손익-공정가치측정금융자산	-	3,841,683
합 계	39,396,477	3,841,683

금융부채	상각후원가로 측정하는 금융부채	당기손익-공정가치로 측정하는 금융부채
매입채무및기타채무	12,023,775	-
리스부채	12,374,298	-
합 계	24,398,073	-

<전기말>

(단위 : 천원)

금융자산	상각후원가로 측정하는 금융자산	당기손익-공정가치로 측정하는 금융자산
현금및현금성자산	10,971,005	-
기타금융자산	5,751,067	-
매출채권및기타채권	18,046,899	-
당기손익-공정가치측정금융자산	-	1,312,995
합 계	34,768,971	1,312,995

금융부채	상각후원가로 측정하는 금융부채	당기손익-공정가치로 측정하는 금융부채
매입채무및기타채무	10,898,965	-
리스부채	11,488,174	-
합 계	22,387,139	-

(2) 금융상품 범주별 순손익

<당기>

(단위 : 천원)

구 분	상각후원가로 측정하는 금융자산	당기손익-공정가치로 측정하는 금융자산
이자수익	1,036,202	-
손실충당금전입액	(52,514)	-
분배금수익	-	101,958
당기손익-공정가치측정금융자산 평가이익	-	66,193
당기손익-공정가치측정금융자산 평가손실	-	(114,622)
합 계	983,688	53,529

구 분	상각후원가로 측정하는 금융부채	당기손익-공정가치로 측정하는 금융부채
이자비용	(509,461)	-

<전기>

(단위 : 천원)

구 분	상각후원가로 측정하는 금융자산	당기손익-공정가치로 측정하는 금융자산
이자수익	517,323	-
손실충당금환입액	35,761	-
분배금수익	-	5,836
당기손익-공정가치측정금융자산 평가이익	-	44,792
당기손익-공정가치측정금융자산 처분이익	-	31,977
당기손익-공정가치측정금융자산 평가손실	-	(3,086)
당기손익-공정가치측정금융자산 처분손실	-	(109,219)
합 계	553,084	(29,700)

구 분	상각후원가로 측정하는 금융부채	당기손익-공정가치로 측정하는 금융부채
이자비용	(322,414)	-

(3) 보고기간말 현재 금융상품의 장부금액과 공정가치는 다음과 같습니다.

(단위 : 천원)

구 분	당기말		전기말	
	장부금액	공정가치	장부금액	공정가치
금융자산				
상각후원가로 측정하는 금융자산(*)				
- 현금및현금성자산	10,076,971	10,076,971	10,971,005	10,971,005
- 매출채권및기타채권	13,534,926	13,534,926	9,502,102	9,502,102
- 유동성기타금융자산	5,200,000	5,200,000	2,720,885	2,720,885
- 비유동성기타금융자산	2,933,873	2,933,873	3,030,182	3,030,182
- 기타채권	7,650,707	7,650,707	8,544,797	8,544,797
소 계	39,396,477	39,396,477	34,768,971	34,768,971
공정가치로 측정하는 금융자산				
- 당기손익-공정가치측정금융자산(비유동)	3,841,683	3,841,683	1,312,995	1,312,995
소 계	3,841,683	3,841,683	1,312,995	1,312,995
합 계	43,238,160	43,238,160	36,081,966	36,081,966
금융부채(*)				
상각후원가로 측정하는 금융부채				
- 매입채무및기타채무	12,023,775	12,023,775	10,898,965	10,898,965
소 계	12,023,775	12,023,775	10,898,965	10,898,965
리스부채				
- 유동성리스부채	4,142,860	4,142,860	4,241,646	4,241,646
- 비유동성리스부채	8,231,438	8,231,438	7,246,528	7,246,528
소 계	12,374,298	12,374,298	11,488,174	11,488,174
합 계	24,398,073	24,398,073	22,387,139	22,387,139

(*) 상기 금융상품의 장부금액은 공정가치의 합리적인 근사치입니다.

(4) 공정가치 서열체계

당사는 공정가치측정에 사용된 투입변수의 유의성을 반영하는 공정가치 서열체계에 따라 공정가치측정치를 분류하고 있으며, 공정가치 서열체계의 수준은 다음과 같습니다.

구 분	투입변수의 유의성
수준 1	동일한 자산이나 부채에 대한 활성시장의 공시가격
수준 2	직접적으로 또는 간접적으로 관측가능한 자산이나 부채에 대한 투입변수
수준 3	관측가능한 시장자료에 기초하지 않은 자산이나 부채에 대한 투입변수

당기말과 전기말 현재 공정가치 평가 대상 금융자산의 공정가치는 다음과 같은 공정가치체계로 분류하고 있습니다.

<당기말>

(단위 : 천원)

구 분	수준1	수준2	수준3	합 계
당기손익-공정가치측정금융자산				
수익증권	-	-	2,872,603	2,872,603
보험상품	-	-	969,080	969,080
합 계	-	-	3,841,683	3,841,683

<전기말>

(단위 : 천원)

구 분	수준1	수준2	수준3	합 계
당기손익-공정가치측정금융자산				
수익증권	-	-	465,632	465,632
보험상품	-	-	847,363	847,363
합 계	-	-	1,312,995	1,312,995

당기 및 전기 중 공정가치 서열체계간 변동은 없었습니다.

당기 및 전기 중 재무상태표에 공정가치로 측정하는 금융자산의 공정가치 체계 수준 3의 변동내역은 다음과 같습니다.

<당기>

(단위 : 천원)

구 분	당기
당기손익-공정가치측정금융자산	
기초금액	1,312,995
취득	4,096,400
처분	(1,519,284)
평가손익	(48,428)
기말금액	3,841,683

<전기>

(단위 : 천원)

구 분	전기
당기손익-공정가치측정금융자산	
기초금액	3,138,513
취득	331,518
처분	(2,198,742)
평가손익	41,706
기말금액	1,312,995

(5) 금융상품의 상계

상계되는 금융자산 및 금융부채, 실행가능한 일괄상계약정 및 이와 유사한 약정의 적용을 받는 금융자산과 금융부채는 없습니다.

(6) 금융상품의 가치평가기법

당사는 공정가치 서열체계에서 수준 3으로 분류되는 반복적인 공정가치측정치에 대해 다음의 가치평가기법과 투입변수를 사용하고 있습니다.

<당기>

(단위 : 천원)

구 분	공정가치	수준	가치평가기법	투입변수
당기손익-공정가치측정금융자산				
수익증권	2,872,603	3	순자산가치법	기초자산의 공정가치
보험상품	969,079	3	(*1)	(*1)

(*1) 보험상품은 해약환급금으로 평가하고 있습니다.

<전기>

(단위 : 천원)

구 분	공정가치	수준	가치평가기법	투입변수
당기손익-공정가치측정금융자산				
수익증권	465,632	3	순자산가치법	기초자산의 공정가치
보험상품	847,363	3	(*1)	(*1)

(*1) 보험상품은 해약환급금으로 평가하고 있습니다.

(7) 수준 3으로 분류된 공정가치 측정치의 가치평가 과정

당사는 활성시장에서 거래되지 아니하는 금융상품의 공정가치에 대하여 평가기법을 사용하여 결정하고 있습니다. 당사는 금융상품의 공정가치로서 독립적인 외부평가기관이 평가한 값을 제공받아 사용하고 있습니다.

5. 현금및현금성자산

보고기간말 현재 현금및현금성자산의 내역은 다음과 같습니다.

(단위 : 천원)

구 분	당기말	전기말
현금	364	6,457
보통예금 등	10,076,607	10,964,548
합 계	10,076,971	10,971,005

6. 당기손익-공정가치측정금융자산

보고기간말 현재 당기손익-공정가치측정 금융자산의 내역은 다음과 같습니다.

<당기말>

(단위 : 천원)

구 분	취득가액	장부가액
수익증권		
펀드	2,939,866	2,872,603
보험상품	800,400	969,080
합 계	3,740,266	3,841,683

<전기말>

(단위 : 천원)

구 분	취득가액	장부가액
수익증권		
펀드	456,000	465,632
보험상품	707,150	847,363
합 계	1,163,150	1,312,995

7. 종속기업투자주식

(1) 보고기간말 현재 종속기업투자주식의 내역은 다음과 같습니다.

<당기말>

(단위 : 천원)

구 분	주 요 영업활동	결산월	당기말			
			지분율	취득가액	장부금액	손상차손 누계액
행복드림금융대부 주식회사	대부업	12월	100%	10,000,000	10,000,000	-

<전기말>

(단위 : 천원)

구 분	주 요 영업활동	결산월	전기말			
			지분율	취득가액	장부금액	손상차손 누계액
행복드림금융대부 주식회사	대부업	12월	100%	10,000,000	10,000,000	-

(2) 보고기간말 현재 종속기업의 요약 재무정보는 다음과 같습니다.

<당기말>

(단위 : 천원)

회사명	자산	부채	자본	영업수익	당기순손익	총포괄손익
행복드림금융대부 주식회사	29,490,773	16,572,268	12,918,505	3,914,884	1,210,455	1,208,323

<전기말>

(단위 : 천원)

회사명	자산	부채	자본	영업수익	당기순손익	총포괄손익
행복드림금융대부 주식회사	30,658,271	18,726,131	11,932,140	3,802,961	1,002,915	987,897

8. 매출채권및기타채권

(1) 보고기간말 현재 당사의 매출채권및기타채권의 장부금액과 손실충당금의 내역은 다음과 같습니다.

(단위 : 천원)

계정과목	당기말			전기말		
	채권액	손실충당금	장부금액	채권액	손실충당금	장부금액
매출채권	9,606,525	(176,016)	9,430,509	8,482,421	(158,164)	8,324,257
유동성기타채권	4,177,754	(73,337)	4,104,417	1,241,139	(63,294)	1,177,845
비유동성기타채권	7,650,707	-	7,650,707	8,544,797	-	8,544,797
합 계	21,434,986	(249,353)	21,185,633	18,268,357	(221,458)	18,046,899

(2) 보고기간말 현재 매출채권및기타채권에 대한 손실충당금은 다음과 같습니다.

<당기말>

(단위 : 천원)

구 분	2년초과	1년초과	6개월초과	3개월초과	1개월초과	1개월이하	합 계
채권기대손실률							
금융채권	100%	11.44%	9.07%	4.28%	0.14%	0.00%	
상사채권	100%	88.71%	67.59%	49.59%	28.28%	2.47%	
기타채권(미수금)	100%	88.71%	67.59%	49.59%	28.28%	2.47%	
채권장부가액							
금융채권	8,133	628	1,985	8,917	756,937	8,516,181	9,292,781
상사채권	95,327	65,250	7,294	4,353	8,098	133,424	313,746
기타채권(미수금)	39,717	37,144	977	-	-	415	78,253
합 계	143,177	103,022	10,256	13,270	765,035	8,650,020	9,684,780
채권손실충당금							
금융채권	8,133	72	180	381	1,038	328	10,132
상사채권	95,327	57,881	4,930	2,158	2,290	3,298	165,884
기타채권(미수금)	39,717	32,950	660	-	-	10	73,337
합 계	143,177	90,903	5,770	2,539	3,328	3,636	249,353

보고기간말 현재 신용위험의 최대 노출금액은 위에서 언급한 채권의 각 종류별 장부 금액입니다.

<전기말>

(단위 : 천원)

구 분	2년초과	1년초과	6개월초과	3개월초과	1개월초과	1개월이하	합 계
채권기대손실률							
금융채권	100%	23.92%	22.04%	13.60%	1.04%	0.01%	
상사채권	100%	84.69%	64.03%	42.12%	23.60%	2.52%	
기타채권(미수금)	100%	84.69%	64.03%	42.12%	23.60%	2.52%	
채권장부가액							
금융채권	5,940	17,882	164	360	794,436	7,343,325	8,162,108
상사채권	94,994	25,807	7,170	9,772	41,608	140,962	320,313
기타채권(미수금)	30,482	29,504	6,735	-	-	139,653	206,374
합 계	131,416	73,194	14,069	10,132	836,045	7,623,940	8,688,795
채권손실총당금							
금융채권	5,940	4,277	36	49	8,289	650	19,241
상사채권	94,994	21,857	4,591	4,116	9,821	3,545	138,924
기타채권(미수금)	30,482	24,987	4,312	-	-	3,512	63,294
합 계	131,416	51,120	8,939	4,165	18,109	7,708	221,458

보고기간말 현재 신용위험의 최대 노출금액은 위에서 언급한 채권의 각 종류별 장부 금액입니다.

(3) 보고기간말 현재 기타채권의 장부금액은 다음과 같습니다.

(단위 : 천원)

계정과목	당기말	전기말
유동성 :		
미수금	78,253	206,374
손실총당금	(73,337)	(63,294)
미수수익	99,501	34,765
단기대여금	4,000,000	1,000,000
소 계	4,104,417	1,177,845
비유동성 :		
장기보증금	7,620,707	8,532,797
장기대여금	30,000	12,000
소 계	7,650,707	8,544,797
합 계	11,755,124	9,722,642

(4) 당기와 전기 중 손실충당금의 변동내역은 다음과 같습니다.

<당기>

(단위 : 천원)

구 분	기초	손실충당금전입	제각	당기말
매출채권	158,165	42,392	(24,541)	176,016
유동성기타채권	63,293	10,122	(78)	73,337
합 계	221,458	52,514	(24,619)	249,353

<전기>

(단위 : 천원)

구 분	기초	손실충당금전입(환입)	제각	당기말
매출채권	386,915	(50,554)	(178,197)	158,165
유동성기타채권	48,501	14,792	-	63,293
합 계	435,416	(35,761)	(178,197)	221,458

(5) 당사는 매출채권및기타채권에 대해 기업회계기준서 제1109호 하의 간편법을 적용하고 있습니다. 즉, 전체기간의 기대신용손실에 해당하는 금액으로 손실충당금을 측정하고 있습니다.

9. 기타금융자산

보고기간말 현재 기타금융자산의 세부내역은 다음과 같습니다.

(단위 : 천원)

구 분	당기말	전기말
유동성:		
단기금융상품	3,120,000	2,720,885
단기사모사채	2,080,000	-
소 계	5,200,000	2,720,885
비유동성:		
장기금융상품	933,873	1,030,182
장기사모사채	2,000,000	2,000,000
소 계	2,933,873	3,030,182
합 계	8,133,873	5,751,067

10. 기타유동자산

보고기간말 현재 기타유동자산의 세부내역은 다음과 같습니다.

(단위 : 천원)

구 분	당기말	전기말
선급금	131,627	30,077
선급비용	107,301	150,800
합 계	238,928	180,878

11. 유형자산

(1) 보고기간말 유형자산의 구성내역은 다음과 같습니다.

(단위 : 천원)

구 분	당기말			전기말		
	취득원가	상각누계	장부금액	취득원가	상각누계	장부금액
차량운반구	21,629	(300)	21,329	16,487	(16,486)	1
집기비품	5,560,837	(3,985,913)	1,574,924	6,299,872	(4,560,147)	1,739,725
시설장치	11,441,010	(9,459,862)	1,981,148	10,794,890	(8,833,698)	1,961,192
사용권자산	25,792,202	(12,950,997)	12,841,205	20,965,534	(9,207,684)	11,757,850
합 계	42,815,678	(26,397,072)	16,418,606	38,076,783	(22,618,015)	15,458,768

(2) 당기와 전기 중 유형자산의 변동은 다음과 같습니다.

<당기>

(단위 : 천원)

구 분	기 초	취 득	감가상각	처분 및 해지	당기말
차량운반구	1	21,629	(300)	(1)	21,329
집기비품	1,739,725	433,357	(590,357)	(7,801)	1,574,924
시설장치	1,961,192	646,120	(626,164)	-	1,981,148
사용권자산	11,757,850	6,182,412	(4,731,147)	(367,910)	12,841,205
합 계	15,458,768	7,283,518	(5,947,968)	(375,712)	16,418,606

<전기>

(단위 : 천원)

구 분	기 초	취 득	감가상각	처분 및 해지	전기말
차량운반구	1	-	-	-	1
집기비품	2,027,415	305,103	(592,697)	(96)	1,739,725
시설장치	1,993,157	540,758	(572,723)	-	1,961,192
사용권자산	14,232,825	3,175,623	(4,532,648)	(1,117,950)	11,757,850
합 계	18,253,398	4,021,484	(5,698,068)	(1,118,046)	15,458,768

(3) 당기와 전기 중 사용권자산의 변동내역은 다음과 같습니다.

<당기>

(단위 : 천원)

사용권자산	기초	증가	감가상각	해지	당기말
차량	394,905	553,199	(323,768)	(25,289)	599,047
부동산	10,811,061	5,014,962	(4,151,822)	(302,306)	11,371,895
선급임차료	465,382	557,619	(230,483)	(10,669)	781,849
복구충당부채	86,502	56,632	(25,074)	(29,646)	88,414
합 계	11,757,850	6,182,412	(4,731,147)	(367,910)	12,841,205

<전기>

(단위 : 천원)

사용권자산	기초	증가	감가상각	해지	전기말
차량	470,431	222,423	(285,667)	(12,282)	394,905
부동산	13,145,451	2,776,697	(4,049,078)	(1,062,009)	10,811,061
선급임차료	503,015	157,314	(160,719)	(34,228)	465,382
복구충당부채	113,928	19,189	(37,184)	(9,431)	86,502
합 계	14,232,825	3,175,623	(4,532,648)	(1,117,950)	11,757,850

(4) 당기와 전기 중 리스부채의 변동내역은 다음과 같습니다.

<당기>

(단위 : 천원)

리스부채	기초	증가	상환	해지	이자비용	유동/비유동 대체	당기말
유동성리스부채	4,241,646	1,737,880	(4,848,653)	(335,961)	502,140	2,845,808	4,142,860
비유동성리스부채	7,246,528	3,830,718	-	-	-	(2,845,808)	8,231,438
합 계	11,488,174	5,568,598	(4,848,653)	(335,961)	502,140	-	12,374,298

<전기>

(단위 : 천원)

리스부채	기초	증가	상환	해지	이자비용	유동/비유동 대체	전기말
유동성리스부채	3,997,344	1,575,913	(4,588,550)	(160,315)	316,370	3,100,884	4,241,646
비유동성리스부채	9,831,758	1,423,207	-	(907,553)	-	(3,100,884)	7,246,528
합 계	13,829,102	2,999,120	(4,588,550)	(1,067,868)	316,370	-	11,488,174

(5) 보고기간말 현재 당사가 보유한 리스부채의 계약상 만기는 다음과 같습니다.

<당기말>

(단위 : 천원)

리스부채	장부금액(*)	잔존계약만기			
		6개월이내	6-12개월	1-2년	2년초과
유동성리스부채	4,660,335	2,376,383	2,283,952	-	-
비유동성리스부채	9,248,442	-	-	2,882,737	6,365,705
합 계	13,908,777	2,376,383	2,283,952	2,882,737	6,365,705

(*) 장부금액은 할인하지 아니한 금액입니다.

<전기말>

(단위 : 천원)

리스부채	장부금액(*)	잔존계약만기			
		6개월이내	6-12개월	1-2년	2년초과
유동성리스부채	4,489,310	2,298,379	2,190,931	-	-
비유동성리스부채	7,544,347	-	-	3,945,684	3,598,663
합 계	12,033,657	2,298,379	2,190,931	3,945,684	3,598,663

(*) 장부금액은 할인하지 아니한 금액입니다.

(6) 당기와 전기 중 포괄손익계산서에 인식된 금액은 다음과 같습니다.

(단위 : 천원)

구 분	당기	전기
사용권자산의 감가상각비	(4,731,147)	(4,532,648)
리스부채의 이자비용	(502,140)	(316,370)
사용권자산 이자수익	221,251	157,496
소액자산리스료	(383,995)	(398,801)
포괄손익계산서에 인식된 총 금액	(5,396,031)	(5,090,323)

당기 중 리스로 인한 총 현금유출 금액은 5,224,613천원이며, 전기 중 리스로 인한 총 현금유출 금액은 4,995,895천원입니다.

12. 무형자산

(1) 보고기간말 무형자산의 구성내역은 다음과 같습니다.

(단위 : 천원)

과 목	당기말			전기말		
	취득원가	상각누계	장부금액	취득원가	상각누계	장부금액
소프트웨어	1,859,924	(1,728,929)	130,995	1,808,541	(1,558,598)	249,943
개발비	4,063,414	(2,400,221)	1,663,193	4,063,414	(1,822,153)	2,241,261
회원권	2,585,360	-	2,585,360	1,751,329	-	1,751,329
합 계	8,508,698	(4,129,150)	4,379,548	7,623,284	(3,380,751)	4,242,533

(2) 당기와 전기 중 무형자산의 변동은 다음과 같습니다.

<당기>

(단위 : 천원)

과 목	기 초	취 득	처 분	상 각	당기말
소프트웨어	249,943	51,383	-	(170,331)	130,995
개발비	2,241,261	-	-	(578,068)	1,663,193
회원권	1,751,329	960,955	(126,924)	-	2,585,360
합 계	4,242,533	1,012,338	(126,924)	(748,399)	4,379,548

<전기>

(단위 : 천원)

구 분	기 초	취 득	처 분	상 각	전기말
소프트웨어	364,142	49,100	-	(163,298)	249,943
개발비	2,534,687	269,200	-	(562,627)	2,241,261
회원권	1,751,329	-	-	-	1,751,329
합 계	4,650,158	318,300	-	(725,925)	4,242,533

13. 매입채무및기타채무

보고기간말 현재 매입채무및기타채무의 세부내역은 다음과 같습니다.

(단위 : 천원)

계정과목	당기말	전기말
미지급금	10,688,030	9,698,325
미지급비용	1,335,745	1,200,640
합 계	12,023,775	10,898,965

14. 기타유동부채

보고기간말 현재 기타유동부채의 세부내역은 다음과 같습니다.

(단위 : 천원)

계정과목	당기말	전기말
예수금	6,472,369	5,878,825
선수금	465,295	-
합 계	6,937,664	5,878,825

15. 법인세비용과 이연법인세

(1) 당기와 전기의 법인세비용의 구성 내역은 다음과 같습니다.

(단위 : 천원)

구 분	당기	전기
I. 당기법인세		
- 기간손익에 대한 당기법인세	1,736,623	1,482,761
- 전기이전 법인세에 대한 당기의 조정사항	(3,368)	3,598
- 자본에 직접 가감되는 법인세(*)	150,376	23,640
소 계	1,883,631	1,509,999
II. 이연법인세		
- 당기 일시적차이의 변동으로 인한 변동	193,037	(961,413)
법인세비용	2,076,668	548,586

(*) 당기 중 자기주식 처분으로 인한 법인세비용 15,791천원이 포함되어 있습니다.

(2) 당사의 당기 및 전기 중 법인세비용과 회계이익간의 관계는 다음과 같습니다.

(단위 : 천원)

구 분	당기	전기
법인세비용차감전 순이익	12,868,695	10,138,009
적용세율로 계산된 법인세(*1)	2,584,658	2,303,176
세무조정효과 :		
- 세무상 과세되지 않는 수익	-	-
- 세무상 차감되지 않는 비용	138,202	130,880
전기이전 법인세에 대한 당기의 조정사항(*2)	(3,368)	(1,132,304)
세액공제	(848,035)	(820,415)
기 타	205,211	67,249
법인세비용	2,076,668	548,586
평균유효세율	16.14%	5.41%

(*1) 당기 세율은 2억원 초과 200억원 이하 20.9%, 2억원 이하 9.9%이며, 전기 세율은 2억원 초과 200억원 이하 22%, 2억원 이하 11%입니다.

(*2) 전기 경정청구로 인한 차감할 일시적차이 증가 효과 1,135.902천원이 포함되어 있습니다.

(3) 기타포괄손익에 가감된 법인세비용의 내역은 다음과 같습니다.

(단위 : 천원)

구 분	당기			전기		
	세전	법인세	세후	세전	법인세	세후
확정급여제도 재측정요소	(795,061)	166,168	(628,893)	(107,456)	23,640	(83,816)

(4) 상계된 이연법인세자산과 부채의 내역은 다음과 같습니다.

(단위 : 천원)

구 분	당기말	전기말
이연법인세자산 :		
12개월 이내에 결제될 이연법인세자산	359,248	287,613
12개월 이후에 결제될 이연법인세자산	5,877,509	5,671,565
상계 전 이연법인세자산	6,236,757	5,959,177
이연법인세부채 :		
12개월 이내에 결제될 이연법인세부채	(20,796)	(16,707)
12개월 이후에 결제될 이연법인세부채	(4,865,028)	(4,398,501)
상계 전 이연법인세부채	(4,885,824)	(4,415,209)
이연법인세자산(부채) 순액	1,350,933	1,543,969

(5) 동일 과세당국과 관련된 금액을 상계하기 이전 이연법인세의 변동은 다음과 같습니다.

<당기>

(단위 : 천원)

구 분	기 초	증가(감소)	기 말
퇴직급여충당부채	1,927,506	251,872	2,179,378
퇴직보험료	(1,927,506)	(251,872)	(2,179,378)
장기급여부채	-	22,179	22,179
손실충당금	34,830	3,582	38,412
미수이자	(7,301)	(13,495)	(20,796)
감가상각비	(276,795)	1,318	(275,477)
시설장치	(1,847)	9	(1,838)
시설장치상각누계액	1,847	(9)	1,838
복구충당부채	37,249	(281)	36,968
연차수당	252,134	26,979	279,113
금융자산평가손실	648	41,074	41,722
금융자산평가이익	(9,406)	9,406	-
소송충당부채	174,056	(141,143)	32,913
리스 등	43,120	26,761	69,881
일시적차이 계	248,535	(23,620)	224,915
이월세액공제(*)	1,295,434	(169,417)	1,126,017
이연법인세자산 순액	1,543,969	(193,037)	1,350,933

(*) 이월세액공제의 만료시기는 다음과 같습니다.

(단위 : 천원)

구 분	이월세액공제
2025년	1,126,017

<전기>

(단위 : 천원)

구 분	기 초	증가(감소)	기 말
퇴직급여충당부채	1,971,868	(44,362)	1,927,506
퇴직보험료	(1,924,539)	(2,967)	(1,927,506)
손실충당금	84,659	(49,829)	34,830
미수이자	(3,451)	(3,850)	(7,301)
감가상각비	(289,976)	13,181	(276,795)
시설장치	1,935	(3,782)	(1,847)
시설장치상각누계액	(1,935)	3,782	1,847
복구충당부채	41,231	(3,982)	37,249
연차수당	217,682	34,452	252,134
금융자산평가손실	489	159	648
금융자산평가이익	(19,845)	10,439	(9,406)
소송충당부채	234,207	(60,151)	174,056
리스 등	23,313	19,807	43,120
일시적차이 계	335,638	(87,103)	248,535
이월세액공제(*)	246,917	1,048,516	1,295,434
이연법인세자산 순액	582,555	961,413	1,543,969

(*) 이월세액공제의 만료시기는 다음과 같습니다.

(단위 : 천원)

구 분	이월세액공제
2024년	1,295,434

16. 확정급여부채(자산)

(1) 당기와 전기 중 확정급여부채(자산)의 변동내역은 다음과 같습니다.

<당기>

(단위 : 천원)

구 분	확정급여채무의 현재가치	사외적립자산의 공정가치	확정급여부채 (자산)
기초금액	9,178,600	9,271,848	(93,248)
당기근무원가	2,259,909	-	2,259,909
이자수익 또는 이자비용	439,983	453,703	(13,720)
재측정요소:	631,389	(163,672)	795,061
경험조정효과	210,555	-	210,555
인구통계적가정변경효과	(3)	-	(3)
재무적가정변경효과	420,837	-	420,837
이자수익과 실제수익의 차이	-	(163,672)	163,672
제도에 납입하는 기여금	-	2,500,000	(2,500,000)
계열사전입액	7,988	-	7,988
지급액	(2,090,222)	(1,514,881)	(575,341)
당기말금액	10,427,647	10,546,998	(119,351)

<전기>

(단위 : 천원)

구 분	확정급여채무의 현재가치	사외적립자산의 공정가치	확정급여부채 (자산)
기초금액	8,963,036	8,747,906	215,130
당기근무원가	2,119,580	-	2,119,580
이자수익 또는 이자비용	225,654	220,237	5,417
재측정요소:	5,099	(102,357)	107,456
경험조정효과	617,533	-	617,533
재무적가정변경효과	(612,435)	-	(612,435)
이자수익과 실제수익의 차이	-	(102,357)	102,357
제도에 납입하는 기여금	-	1,800,000	(1,800,000)
지급액	(2,134,769)	(1,393,938)	(740,831)
전기말금액	9,178,600	9,271,848	(93,248)

(2) 당기와 전기 중 총 비용을 포함하고 있는 계정과목과 금액은 다음과 같습니다.

(단위 : 천원)

구 분	당기	전기
관리비(퇴직급여)(*)	2,373,812	2,192,447

(*) 확정기여형 퇴직급여로 인식한 금액이 당기 127,623천원, 전기 67,450천원 포함 되어 있습니다.

(3) 보고기간말 현재 사외적립자산의 공정가치내역은 다음과 같습니다.

(단위 : 천원)

구 분	당기말		전기말	
	금액	비율	금액	비율
금융기관예치금	10,546,998	100.00%	9,271,848	100.00%

(4) 확정급여채무의 현재가치 결정에 사용한 주요 보험수리적 가정은 다음과 같습니다.

구 분	당기말	전기말
할인율	4.43%	5.47%
미래임금상승률	4.76%	4.77%

(5) 보고기간말 현재 주요 보험수리적가정의 변동에 따른 확정급여채무 및 당기근무원가의 민감도 분석 내역은 다음과 같습니다.

<당기말>

(단위 : 천원)

구 분	할인율		임금인상률	
	0.5% 증가	0.5% 감소	0.5% 증가	0.5% 감소
확정급여채무(*)	10,220,775	10,643,356	10,645,884	10,216,483

(*) 보험수리적가정의 변동에 따른 확정급여채무 잔액입니다.

<전기말>

(단위 : 천원)

구 분	할인율		임금인상률	
	0.5% 증가	0.5% 감소	0.5% 증가	0.5% 감소
확정급여채무(*)	8,998,564	9,366,256	9,370,402	8,993,023

(*) 보험수리적가정의 변동에 따른 확정급여채무 잔액입니다.

17. 충당부채

(1) 복구충당부채

1) 당기와 전기 중 복구충당부채의 변동내역은 다음과 같습니다.

(단위 : 천원)

구 분	당기	전기
기초	177,374	163,699
증가	54,636	21,307
감소	(62,451)	(13,675)
기간경과에 따른 현재가치상각	7,321	6,044
기말	176,880	177,374
유동성 복구충당부채	66,452	-
비유동성 복구충당부채	110,428	177,374

2) 당사는 시설물(영업장) 복구시 발생할 비용의 현재가치를 복구충당부채로 인식하고 있습니다.

(2) 소송충당부채

1) 당기와 전기 중 소송충당부채의 변동내역은 다음과 같습니다.

(단위 : 천원)

구 분	당기	전기
기초	828,837	1,064,582
전입(환입)	(671,361)	546,884
지급	-	(782,629)
기말	157,476	828,837
비유동성 소송충당부채	157,476	828,837

2) 당사는 충당부채 계상요건을 충족하는 소송사건에 대해서는 보고기간말 현재 최선의 추정치를 충당부채로 계상하고 있습니다.

(3) 기타충당부채

기타충당부채는 부가가치세 환급금과 관련된 것으로 지출시기가 불확실하여 기타충당부채로 분류하였습니다.

18. 자본금과 자본잉여금

(1) 자본금 내역

당사가 발행할 주식의 총수는 보고기간말 현재 40,000,000주이며, 발행한 주식의 수 및 1주당 금액은 각각 보통주 14,300,000주 및 500원입니다.

(2) 당기와 전기 중 자본금과 자본잉여금의 변동 내역은 다음과 같습니다.

<당기>

(단위 : 주, 천원)

구 분	주식수	자본금	자본잉여금		
			주식발행초과금	자기주식처분이익(*)	합 계
기초	14,300,000	7,150,000	1,597,944	518,540	2,116,484
증가	-	-	-	59,490	59,490
기말	14,300,000	7,150,000	1,597,944	578,030	2,175,974

(*) 당사는 당기 중 자기주식 7,400주(취득원가: 3,253 천원)를 직원 상여로 지급하여 59,490 천원의 자기주식처분이익이 발생하였습니다.

<전기>

(단위 : 주, 천원)

구 분	주식수	자본금	자본잉여금		
			주식발행초과금	자기주식처분이익	합 계
기초	14,300,000	7,150,000	1,597,944	518,540	2,116,484
기말	14,300,000	7,150,000	1,597,944	518,540	2,116,484

19. 이익잉여금

(1) 보고기간말 현재 이익잉여금의 구성내역은 다음과 같습니다.

(단위 : 천원)

구 분	당기말	전기말
법정적립금(*)	3,448,335	2,961,428
미처분이익잉여금	30,110,023	25,302,861
합 계	33,558,358	28,264,289

(*) 당기말과 전기말 현재 법정적립금은 전액 이익준비금으로 구성되어 있습니다. 상법상 규정에 따라 지배기업은 지배기업 자본금의 50%에 달할 때까지 매 결산기마다 현금에 의한 이익배당액의 10% 이상을 이익준비금으로 적립하도록 되어 있습니다. 동 이익준비금은 현금으로 배당할 수 없으나 자본전입 또는 결손보전이 가능합니다.

(2) 당기 및 전기 중 이익잉여금의 변동내역은 다음과 같습니다.

(단위 : 천원)

구 분	당기	전기
기초	28,264,289	23,071,283
당기순이익	10,792,027	9,589,422
확정급여제도 재측정요소	(628,893)	(83,815)
배당금지급	(4,869,065)	(4,312,601)
기말	33,558,358	28,264,289

(3) 이익잉여금처분계산서

(단위 : 원)

과 목	제 33 기 (처분예정일 : 2024년 3월 28일)		제 32 기 (처분확정일 : 2023년 3월 29일)	
	I. 미처분이익잉여금		30,110,022,916	
1. 전기이월미처분이익잉여금	22,701,388,726		18,245,698,618	
2. 확정급여제도의 재측정요소	(628,892,979)		(83,815,705)	
3. 중간배당액 중간 주당배당금(율): 당기-180원(36%) 전기-160원(32%)	(2,754,499,968)		(2,448,444,416)	
4. 당기순이익	10,792,027,137		9,589,422,421	
II. 이익잉여금 처분액		3,062,183,520		2,601,472,192
1. 이익준비금	278,380,320		236,497,472	
2. 배당금 주당배당금(율): 당기 - 200원(40%) 전기 - 170원(34%)	2,783,803,200		2,364,974,720	
III. 차기이월미처분이익잉여금		27,047,839,396		22,701,388,726

20. 기타자본

보고기간말 현재 기타자본의 구성내역은 다음과 같습니다.

(단위 : 천원)

구 분	당기말	전기말
자기주식	167,516	170,769

당사는 보고기간말 현재 자사주식의 가격안정화, 주식배당 및 무상증자시 발행한 단주의 처리를 위하여 기명식 보통주식 380,984주를 자본조정계정으로 계상하고 있으며 향후 시장 상황에 따라 처분할 예정입니다.

21. 영업비용

당기와 전기 중 영업비용의 내역은 다음과 같습니다.

(단위 : 천원)

구 분	당기	전기
판매비 :		
판매수수료	73,103,795	68,689,109
성과급	1,112,406	955,233
공부발급수수료	299,869	327,738
판매비 소계	74,516,070	69,972,079
관리비 :		
급여	35,687,074	31,463,398
상여	1,421,517	1,019,148
퇴직급여	2,373,812	2,192,447
복리후생비	3,067,213	3,092,667
보험료	43,903	47,051
감가상각비	1,216,821	1,165,420
사용권감가상각비	4,731,147	4,532,648
무형자산상각비	748,399	725,925
손실충당금전입액	52,514	-
수수료	1,634,327	1,325,472
광고선전비	3,326,097	3,941,662
교육훈련비	69,775	81,935
차량유지비	119,478	91,475
도서인쇄비	113,141	119,033
접대비	604,929	704,046
임차료	384,905	398,801
통신비	3,603,537	3,509,412
운반비	58,629	61,641
세금과공과	1,537,983	1,370,990
소모품비	402,811	339,497
수도광열비	437,955	361,669
수선비	740	2,732

구 분	당기	전기
여비교통비	160,878	144,039
사원모집비	30,345	23,982
산재보험료	273,880	286,766
송무비	584,040	520,512
지점운영비	777,808	769,579
외주용역비	633,361	467,530
전산비	568,097	458,508
행사비	257,175	114,530
협회비	96,490	96,280
임차자산관리비	1,963,404	1,832,195
전용회선료	1,092,317	1,071,458
관리비 소계	68,074,502	62,332,447
합 계	142,590,572	132,304,526

22. 종업원급여

(1) 당기와 전기 중 종업원급여 내역은 다음과 같습니다.

(단위 : 천원)

구 분	당기	전기
급여	35,687,074	31,463,398
상여 및 성과급	2,533,923	1,974,381
복리후생비	3,067,213	3,092,667
퇴직급여	2,373,812	2,192,447
합 계	43,662,022	38,722,893

(2) 장기급여부채

1) 당사는 장기근속자에게 지급할 포상금을 장기급여부채로 인식하고 있습니다.

2) 당기와 전기 중 장기급여부채의 변동내역은 다음과 같습니다.

(단위 : 천원)

구 분	당기	전기
기초	-	-
증가	126,467	-
감소	(20,346)	-
기말	106,121	-

23. 기타영업외수익

당기와 전기 중 기타영업외수익의 내역은 다음과 같습니다.

(단위 : 천원)

구 분	당기	전기
잡이익	42,243	8,781
유형자산처분이익	2,593	-
소송충당부채환입	671,361	-
리스해지이익	50,206	9,870
합 계	766,403	18,651

24. 기타영업외비용

당기와 전기 중 기타영업외비용의 내역은 다음과 같습니다.

(단위 : 천원)

구 분	당기	전기
기부금	124,873	106,849
유형자산폐기손실	7,140	96
소송충당부채전입	-	546,884
무형자산처분손실	8,743	-
리스해지손실	-	22,441
잡손실	7,217	3,412
합 계	147,973	679,682

25. 금융수익

당기와 전기 중 금융수익의 내역은 다음과 같습니다.

(단위 : 천원)

구 분	당기	전기
이자수익	1,036,202	517,323
분배금수익	101,958	5,836
금융자산평가이익	66,193	44,792
금융자산처분이익	-	31,977
외환차익	-	751
합 계	1,204,353	600,679

26. 금융원가

당기와 전기 중 금융원가의 내역은 다음과 같습니다.

(단위 : 천원)

구 분	당기	전기
지급수수료	38,642	43,374
금융자산평가손실	114,622	3,086
금융자산처분손실	-	109,219
이자비용	509,461	322,414
외환차손	263	1,229
합 계	662,988	479,322

27. 주당이익

(1) 기본주당이익

기본주당이익은 주주에게 귀속되는 보통주당기순이익을 당기와 전기의 가중평균 유통보통주식수로 나누어 산정하였습니다.

구 분	당기	전기
보통주 당기순이익(단위:원)	10,792,027,137	9,589,422,421
가중평균 유통보통주식수(단위:주)(*)	13,914,515	13,911,616
기본주당이익(단위: 원/주)	776	689

(*) 가중평균유통보통주식수 계산 내역

(단위 : 주, 일)

구 분	당기				전기			
	주식수	기간	가중치	적수	주식수	기간	가중치	적수
전기이월	14,300,000	2023.1.1 ~ 2023.12.31	365	5,219,500,000	14,300,000	2022.1.1 ~ 2022.12.31	365	5,219,500,000
자기주식	(388,384)	2023.1.1 ~ 2023.12.31	365	(141,760,160)	(388,384)	2022.1.1 ~ 2022.12.31	365	(141,760,160)
자기주식 처분	7,400	2023.8.11 ~ 2023.12.31	143	1,058,200	-	-	-	-
합 계	13,919,016			5,078,798,040	13,911,616			5,077,739,840

당기 가중평균유통보통주식수 : $5,078,798,040 \div 365 = 13,914,515$ 주

전기 가중평균유통보통주식수 : $5,077,739,840 \div 365 = 13,911,616$ 주

(2) 회석주당이익

당사는 회석증권을 발행하지 않았으므로 기본주당이익과 회석주당이익은 동일합니다.

28. 우발상황

당기말 현재 당사의 계류중인 주요 소송사건 내역은 다음과 같습니다.

(단위 : 천원)

계류법원	원고	피고	사건내용	소송가액
서울중앙지방법원 외	최성복 외	당사	손해배상 외	524,921

당기말 현재 당사와 관련된 계류중인 소송은 당사 피소건 2건이 있습니다. 당기말 현재 동 소송결과를 합리적으로 예측할 수 없으며, 당사의 경영진은 상기의 소송 결과가 당사의 재무상태에 중요한 영향을 미치지 아니할 것으로 판단하고 있습니다.

당사는 충당부채 계상요건을 충족하는 소송사건에 대해서는 보고기간말 현재 최선의 추정치를 충당부채로 계상하고 있습니다.

29. 약정사항

(1) 보고기간말 현재 차입약정 한도는 다음과 같습니다.

(단위 : 천원)

구 분		한 도 금 액		차 입 금 액	
차입종류	차입처	당기말	전기말	당기말	전기말
운영자금	KEB하나은행	1,500,000	1,500,000	-	-

(2) 보고기간말 현재 사용제한된 예금의 내역 등은 다음과 같습니다.

(단위 : 천원)

예금종류(*)	금융기관명	당기말	전기말	내용
정기예금	기업은행	105,936	105,936	영업이행보증을 위한 질권 설정
정기예금	국민은행	500,000	500,000	
정기예금	국민은행	52,029	52,029	
자유적금	국민은행	38,307	14,616	
정기예금	수협	23,164	23,164	
정기예금	우리은행	209,034	209,034	
정기적금	우리은행	5,403	5,403	
합 계		933,873	910,182	

(*) 상기 사용제한된 예금은 재무상태표에 기타금융자산으로 계상되어 있습니다.

(3) 보고기간말 현재 당사가 타인으로부터 제공받은 보증의 내역은 다음과 같습니다.

(단위 : 천원)

구 분	제공자	당기말	전기말	내용
손해배상지급보증	서울보증보험	3,511,168	2,548,887	이행보증

30. 특수관계자

(1) 특수관계자 현황

구 분	회사명
종속기업	행복드림금융대부 주식회사
기타특수관계자	고려휴먼스(주), 임직원, 윤의국

(2) 주요 경영진에 대한 보상

주요 경영진은 당사의 계획, 운영 및 통제에 대한 중요한 권한과 책임을 가진 주요 임원입니다. 주요 경영진에게 지급되었거나 지급될 보상금액은 다음과 같습니다.

(단위 : 천원)

구 분	당기	전기
단기급여	1,235,630	1,098,631
퇴직급여	72,648	71,995
합 계	1,308,278	1,170,626

(3) 보고기간말 현재 특수관계자에 대한 채권·채무내역은 다음과 같습니다.

(단위 : 천원)

구 분	특수관계자	계정과목	당기말	전기말
종속기업	행복드림금융대부 주식회사	대여금	4,000,000	1,000,000
		미수수익	9,326	3,277
기타	임직원	대여금	30,000	12,000

(4) 당기와 전기 중 특수관계자와의 매출·매입 등 거래내역은 다음과 같습니다.

(단위 : 천원)

구 분	특수관계자	계정과목	당기	전기
종속기업	행복드림금융대부 주식회사	채권추심	-	18,360
		이자수익	147,830	46,000

(5) 당기와 전기 중 특수관계자와의 자금 거래 내용은 다음과 같습니다.

<당기>

(단위 : 천원)

구 분	특수관계자	거래내용	기초	증가	감소	당기말
종속기업	행복드림금융대부 주식회사	현금출자	10,000,000	-	-	10,000,000
		대여금	1,000,000	3,000,000	-	4,000,000
기타	임직원	대여금	12,000	20,000	(2,000)	30,000

<전기>

(단위 : 천원)

구 분	특수관계자	거래내용	기초	증가	감소	전기말
종속기업	행복드림금융대부 주식회사	현금출자	10,000,000	-	-	10,000,000
		대여금	1,000,000	-	-	1,000,000
기타	임직원	대여금	30,500	-	(18,500)	12,000

(6) 보고기간말 현재 당사가 특수관계자로부터 제공받고 있는 담보 및 보증의 내역은 다음과 같습니다.

<당기말>

(단위 : 천원)

제공받은 내용			관련 채무			
제공자	물건 또는 내용	금액	종류	금액	담보권자	발생일
윤의국	지급보증	1,800,000	한도대출	-	KEB하나은행	2009-04-22

<전기말>

(단위 : 천원)

제공받은 내용			관련 채무			
제공자	물건 또는 내용	금액	종류	금액	담보권자	발생일
윤의국	지급보증	1,800,000	한도대출	-	KEB하나은행	2009-04-22

31. 영업수익

(1) 고객과의 관계에서 생기는 수익의 구분

(단위 : 천원)

구 분	당기	전기
주요용역		
채권추심	141,323,912	132,078,579
신용조사	9,762,425	8,343,164
민원대행	3,213,137	2,524,705
합 계	154,299,474	142,946,448
지역별 정보		
대한민국	154,299,474	142,946,448
수익인식 시점		
한 시점에 인식	154,299,474	142,946,448

(2) 기타수익

(단위 : 천원)

구 분	당기	전기
기타수익(*)	-	35,761

(*) 기타수익은 매출채권 신용손실충당금환입액 35,761천원 입니다.

(3) 주요 고객에 대한 정보

당기와 전기 중 당사의 영업수익의 10% 이상을 차지하는 주요 고객은 없습니다.

32. 현금흐름표

(1) 당기 및 전기 중 현금유출입이 없는 주요 거래내용은 다음과 같습니다.

(단위 : 천원)

구 분	당기	전기
보험수리적손실	(628,893)	(83,816)
사용권자산의 취득(리스부채의 신규계약)	6,182,412	3,175,623
유동성리스부채의 유동성대체	2,845,808	3,100,884
비유동성리스부채의 유동성대체	(2,845,808)	(3,100,884)
매출채권 및 기타채권의 제각	(24,619)	(178,197)
매출채권 및 기타채권의 신용손실충당금의 제각	24,619	178,197

(2) 당기 및 전기 중 재무활동에서 생기는 부채의 변동은 다음과 같습니다.

<당기>

(단위 : 천원)

구 분	기초	재무현금흐름	비현금흐름			당기말
			증감	유동성대체	손익	
유동성리스부채	4,241,646	(4,338,478)	891,744	2,845,808	502,140	4,142,860
비유동성리스부채	7,246,528	-	3,830,718	(2,845,808)	-	8,231,438
합 계	11,488,174	(4,338,478)	4,722,462	-	502,140	12,374,298

<전기>

(단위 : 천원)

구 분	기초	재무현금흐름	비현금흐름			전기말
			증감	유동성대체	손익	
유동성리스부채	3,997,344	(4,280,724)	1,107,772	3,100,884	316,370	4,241,646
비유동성리스부채	9,831,758	-	515,655	(3,100,884)	-	7,246,528
합 계	13,829,102	(4,280,724)	1,623,427	-	316,370	11,488,174

33. 위험관리

(1) 자본위험 관리

당사의 자본관리는 계속기업으로서의 존속능력을 유지하는 한편, 자본조달비용을 최소화하여 주주이익을 극대화 하는 것을 그 목적으로 하고 있습니다.

당사는 자본관리지표로 부채비율을 이용하고 있습니다. 이 비율은 총부채를 총자본으로 나누어 산출하고 있으며 총부채 및 총자본은 재무제표의 금액을 기준으로 계산합니다. 당사의 경영진은 자본구조를 주기적으로 검토하고 있고, 전반적인 자본위험관리정책은 전기와 동일합니다.

보고기간말 현재의 부채비율은 다음과 같습니다.

(단위 : 천원)

구 분	당기말	전기말
부채 (A)	33,028,710	30,241,358
자본 (B)	42,716,816	37,360,004
부채비율 (A/B)	77.32%	80.95%

(2) 재무위험관리

당사는 금융상품과 관련하여 유동성위험 및 신용위험과 같은 다양한 금융위험에 노출되어 있습니다. 당사의 위험관리는 당사의 재무적 성과에 영향을 미치는 잠재적 위험을 식별하여 당사가 허용가능한 수준으로 감소, 제거 및 회피하는 것을 그 목적으로 하고 있습니다.

당사는 전사적인 수준의 위험관리 정책 및 절차를 마련하여 운영하고 있으며, 당사의 재무부에서 위험관리에 대한 총괄책임을 담당하고 있습니다. 또한, 당사의 경영진은 위험관리 정책 및 절차의 준수 여부와 위험노출 한도를 지속적으로 검토하고 있습니다. 당사의 전반적인 금융위험 관리 전략은 전기와 동일합니다.

1) 유동성위험관리

당사는 유동성위험을 관리하기 위하여 단기 및 중장기 자금관리계획을 수립하고 현금유출예산과 실제 현금유출액을 지속적으로 분석, 검토하여 금융부채와 금융자산의 만기구조를 대응시키고 있습니다. 당사의 경영진은 영업활동현금흐름과 금융자산의 현금유입으로 금융부채를 상환가능하다고 판단하고 있습니다.

보고기간말 현재 당사가 보유한 금융부채의 계약상 만기는 다음과 같습니다.

<당기말>

(단위 : 천원)

구 분	장부금액	계약상 현금흐름	잔존계약만기			
			6개월이내	6-12개월	1-2년	2년 이상
금융부채						
미지급금	10,688,030	10,688,030	10,688,030	-	-	-
미지급비용	1,335,745	1,335,745	1,335,745	-	-	-
리스부채(*)	13,908,777	13,908,777	2,376,383	2,283,952	2,882,737	6,365,705
합 계	25,932,552	25,932,552	14,400,158	2,283,952	2,882,737	6,365,705

(*) 리스부채는 할인되지 않은 금액입니다.

<전기말>

(단위 : 천원)

구 분	장부금액	계약상 현금흐름	잔존계약만기			
			6개월이내	6-12개월	1-2년	2년 이상
금융부채						
미지급금	9,698,325	9,698,325	9,698,325	-	-	-
미지급비용	1,200,640	1,200,640	1,200,640	-	-	-
리스부채(*)	12,033,657	12,033,657	2,298,379	2,190,931	3,945,684	3,598,663
합 계	22,932,622	22,932,622	13,197,344	2,190,931	3,945,684	3,598,663

(*) 리스부채는 할인되지 않은 금액입니다.

2) 신용위험관리

신용위험은 계약상대방이 계약상의 의무를 불이행하여 당사에 재무적 손실을 미칠 위험을 의미합니다. 신용위험은 보유하고 있는 수취채권을 포함한 거래처에 대한 신용위험뿐만 아니라 현금및현금성자산과 은행 및 금융기관 예치금으로부터 발생하고 있습니다. 은행 및 금융기관의 경우, 신용등급이 우수한 금융기관과 거래하고 있으므로 금융기관으로부터의 신용위험은 제한적입니다. 일반거래처의 경우 고객의 재무상태, 과거 경험 등 기타 요소들을 고려하여 신용을 평가하게 됩니다. 당사는 거래상대방에 대한 개별적인 위험 한도 관리정책은 보유하고 있지 않습니다.

-신용위험에 대한 최대 노출액

당기말과 전기말 현재 보유 금융상품의 신용위험에 대한 최대노출액의 내역은 다음과 같습니다.

(단위 : 천원)

구 분	당기말	전기말
현금및현금성자산	10,076,971	10,971,005
기타금융자산	8,133,873	5,751,067
매출채권및기타채권	21,185,633	18,046,899
당기손익-공정가치측정금융자산	3,841,683	1,312,995
합 계	43,238,160	36,081,966

34. 재무제표가 사실상 확정된 날과 승인기관

당사의 재무제표는 2024년 2월 5일 이사회에서 사실상 확정되었으며, 2024년 3월 8일 이사회에서 최종 승인될 예정이고, 2024년 3월 28일 주주총회에 보고될 예정입니다.

6. 배당에 관한 사항

당사는 주주환원 정책에 따라 2015년(제25기)부터 2023년(제33기)까지 주당 현금배당금을 지속적으로 증가시켰으며, 매년 40% 이상의 현금배당성향을 이어 나가고 있습니다. 또한, 2021년부터 2023년도까지 분기배당을 실시하였습니다. 향후에도 영업실적 및 경영계획에 따른 주주환원을 통하여 서비스 및 사업 경쟁력 강화와 함께 주주가치를 제고할 수 있도록 노력할 계획입니다.

※ 현금배당성향 = 현금배당금총액 ÷ 당기순이익

※ 현금배당수익률 = 주당 현금배당금 ÷ 과거 1주일간 배당부 증가의 평균

가. 주요배당지표

구 분	주식의 종류	당기	전기	전전기
		제33기	제32기	제31기
주당액면가액(원)		500	500	500
(연결)당기순이익(백만원)		11,770	10,592	9,851
(별도)당기순이익(백만원)		10,792	9,589	8,830
(연결)주당순이익(원)		846	761	708
현금배당금총액(백만원)		5,288	4,591	4,173
주식배당금총액(백만원)		-	-	-
(연결)현금배당성향(%)		44.9	43.3	42.4
현금배당수익률(%)	보통주	4.0	3.0	3.5
	우선주	-	-	-
주식배당수익률(%)	보통주	-	-	-
	우선주	-	-	-
주당 현금배당금(원)	보통주	380	330	300
	우선주	-	-	-
주당 주식배당(주)	보통주	-	-	-
	우선주	-	-	-

※ 당사는 「상법」 제449조의2 제1항에 따라 제33기 재무제표를 이사회의 결의로 승인하였으며, 동법 제462조 제2항에 따라 제33기 현금배당을 이사회의 결의로 정하였습니다.

※ 동법 제449조의2 제2항에 따라 제33기 정기주주총회에 보고할 예정입니다.

나. 과거 배당 이력

(단위: 회, %)

연속 배당횟수		평균 배당수익률	
분기(중간)배당	결산배당	최근 3년간	최근 5년간
3	16	3.5	3.9

※ 연속 배당횟수는 2023년(제32기) 분기배당 및 결산배당을 포함하고 있습니다.

※ 최근 3년간은 2021년(제31기)부터 2023년(제33기)까지 기간이며, 최근 5년간은 2019년(제29기)부터 2023년(제33기)까지 기간입니다.

7. 증권의 발행을 통한 자금조달에 관한 사항

7-1. 증권의 발행을 통한 자금조달 실적

[지분증권의 발행 등과 관련된 사항]

증자(감자)현황

(기준일 : 2023년 12월 31일)

(단위 : 원, 주)

주식발행 (감소)일자	발행(감소) 형태	발행(감소)한 주식의 내용				
		종류	수량	주당 액면가액	주당발행 (감소)가액	비고
-	-	-	-	-	-	-

※ 해당사항이 없습니다.

[채무증권의 발행 등과 관련된 사항]

채무증권 발행실적(연결 기준)

(기준일 : 2023년 12월 31일)

(단위 : 백만원, %)

발행회사	증권종류	발행방법	발행일자	권면(전자등록)총액	이자율	평가등급 (평가기관)	만기일	상환 여부	주관회사
행복드림금융대부(주)	회사채	사모	2023년 02월 15일	1,000	7.2	-	2025년 02월 15일	미상환	-
행복드림금융대부(주)	회사채	사모	2023년 03월 31일	1,720	7.5	-	2025년 03월 31일	미상환	-
행복드림금융대부(주)	회사채	사모	2023년 05월 15일	415	7.0	-	2025년 05월 15일	미상환	-
행복드림금융대부(주)	회사채	사모	2023년 07월 03일	1,500	표면:5.3 안가:6.0	-	2025년 07월 03일	미상환	-
행복드림금융대부(주)	회사채	사모	2023년 07월 19일	1,000	6.5	-	2025년 07월 19일	미상환	-
행복드림금융대부(주)	회사채	사모	2023년 12월 18일	1,380	6.5	-	2025년 12월 18일	미상환	-
합 계	-	-	-	7,015	-	-	-	-	-

※ 종속회사인 행복드림금융대부(주)의 채무증권 발행실적입니다.

※ 2023년 1월 1일부터 2023년 12월 31일까지 발행된 채무증권의 내역입니다.

기업어음증권 미상환 잔액

(기준일: 2023년 12월 31일)

(단위: 원)

잔여만기		10일 이하	10일초과 30일이하	30일초과 90일이하	90일초과 180일이하	180일초과 1년이하	1년초과 2년이하	2년초과 3년이하	3년 초과	합 계
미상환 잔액	공모	-	-	-	-	-	-	-	-	-
	사모	-	-	-	-	-	-	-	-	-
	합계	-	-	-	-	-	-	-	-	-

※ 해당사항이 없습니다.

단기사채 미상환 잔액

(기준일: 2023년 12월 31일)

(단위: 원)

잔여만기		10일 이하	10일초과 30일이하	30일초과 90일이하	90일초과 180일이하	180일초과 1년이하	합 계	발행 한도	잔여 한도
미상환 잔액	공모	-	-	-	-	-	-	-	-
	사모	-	-	-	-	-	-	-	-
	합계	-	-	-	-	-	-	-	-

※ 해당사항이 없습니다.

회사채 미상환 잔액(연결 기준)

(기준일: 2023년 12월 31일)

(단위: 백만원)

잔여만기		1년 이하	1년초과 2년이하	2년초과 3년이하	3년초과 4년이하	4년초과 5년이하	5년초과 10년이하	10년초과	합 계
미상환 잔액	공모	-	-	-	-	-	-	-	-
	사모	11,850	-	-	-	-	-	-	11,850
	합계	11,850	-	-	-	-	-	-	11,850

※ 종속회사인 행복드림금융대부(주)의 회사채 미상환 잔액입니다.

※ 별도 기준 회사채 미상환 잔액은 없습니다.

회사채 미상환 잔액(별도 기준)

(기준일: 2023년 12월 31일)

(단위: 원)

잔여만기		1년 이하	1년초과 2년이하	2년초과 3년이하	3년초과 4년이하	4년초과 5년이하	5년초과 10년이하	10년초과	합 계
미상환 잔액	공모	-	-	-	-	-	-	-	-
	사모	-	-	-	-	-	-	-	-
	합계	-	-	-	-	-	-	-	-

※ 해당사항이 없습니다.

신종자본증권 미상환 잔액

(기준일: 2023년 12월 31일)

(단위: 원)

잔여만기		1년 이하	1년초과 5년이하	5년초과 10년이하	10년초과 15년이하	15년초과 20년이하	20년초과 30년이하	30년초과	합 계
미상환 잔액	공모	-	-	-	-	-	-	-	-
	사모	-	-	-	-	-	-	-	-
	합계	-	-	-	-	-	-	-	-

※ 해당사항이 없습니다.

조건부자본증권 미상환 잔액

(기준일: 2023년 12월 31일)

(단위: 원)

잔여만기		1년 이하	1년초과 2년이하	2년초과 3년이하	3년초과 4년이하	4년초과 5년이하	5년초과 10년이하	10년초과 20년이하	20년초과 30년이하	30년초과	합 계
미상환 잔액	공모	-	-	-	-	-	-	-	-	-	-
	사모	-	-	-	-	-	-	-	-	-	-
	합계	-	-	-	-	-	-	-	-	-	-

※ 해당사항이 없습니다.

7-2. 증권의 발행을 통해 조달된 자금의 사용실적

해당사항이 없습니다.

8. 기타 재무에 관한 사항

가. 재무제표 재작성 등 유의사항

(1) 재무제표 재작성

해당사항이 없습니다.

(2) 합병, 분할, 자산양수도, 영업양수도

해당사항이 없습니다.

(3) 자산유동화와 관련한 자산매각의 회계처리 및 우발채무 등에 관한 사항

해당사항이 없습니다.

(4) 기타 재무제표 이용에 유의하여야 할 사항

감사보고서상 강조사항과 핵심감사사항

구분	강조사항	핵심감사사항
제33기	해당사항 없음	연결재무제표 : 채권추심수수료 수익의 기간귀속 별도재무제표 : 채권추심수수료 수익의 기간귀속
제32기	해당사항 없음	연결재무제표 : 채권추심수수료 수익의 기간귀속 별도재무제표 : 채권추심수수료 수익의 기간귀속
제31기	해당사항 없음	연결재무제표 : 채권추심수수료 수익의 기간귀속 별도재무제표 : 채권추심수수료 수익의 기간귀속

나. 대손충당금 설정현황

(1) 계정과목별 대손충당금 설정내역

연결재무제표 기준

(단위 : 천원, %)

구분	계정과목	채권총액	대손충당금	대손충당금 설정률
	매출채권	9,606,525	176,015	1.8

제33기	유동성기타채권	388,358	125,998	32.4
	비유동성기타채권	7,748,329	-	-
	합계	17,743,212	302,013	1.7
제32기	매출채권	8,482,421	158,164	1.9
	유동성기타채권	379,822	66,405	17.5
	비유동성기타채권	8,636,487	-	-
	합계	17,498,729	224,569	1.3
제31기	매출채권	8,155,228	386,915	4.7
	유동성기타채권	178,866	49,142	27.5
	비유동성기타채권	8,487,839	-	-
	합계	16,821,933	436,057	2.6

(2) 대손충당금 변동현황

□ 연결재무제표 기준

(단위 : 천원)

구분	제33기	제32기	제31기
1. 기초 대손충당금 잔액합계	224,569	436,057	241,822
2. 순대손처리액(① - ② ± ③)	24,620	178,197	206
① 대손처리액(상각채권액)	24,620	178,197	206
② 상각채권회수액		-	-
③ 기타증감액		-	-
3. 대손상각비 계상(환입)액	102,064	(33,291)	194,441
4. 기말 대손충당금 잔액합계	302,013	224,569	436,057

(3) 매출채권 및 기타채권 관련 대손충당금 설정방침

□ 연결재무제표 기준

구분	2년 초과	1년 초과 2년 미만	6개월 초과 1년 미만	3개월 초과 6개월 미만	1개월 초과 3개월 미만	1개월 이하
금융채권	100.00%	11.44%	9.07%	4.28%	0.14%	0.00

상사채권	100.00%	88.71%	67.59%	49.59%	28.28%	2.47%
기타채권	100.00%	88.71%	67.59%	49.59%	28.28%	2.47%

(4) 보고서 작성 기준일 현재 경과기간별 매출채권 잔액현황

□ 연결재무제표 기준

(단위 : 천원, %)

구분		2년 초과	1년 초과 2년 미만	6개월 초과 1년 미만	3개월 초과 6개월 미만	1개월 초과 3개월 미만	1개월 이하	계
금액	일반	103,458	65,878	9,279	13,270	765,035	8,649,605	9,606,525
	특수관계자	-	-	-	-	-	-	-
	계	103,458	65,878	9,279	13,270	765,035	8,649,605	9,606,525
구성비율		1.1	0.7	0.1	0.1	8.0	90.0	100.0

다. 재고자산 현황

해당사항이 없습니다.

라. 공정가치 평가내역

III. 재무에 관한 사항 - (연결)재무제표 주석 - 「4. 범주별 금융상품」을 참조하시기 바랍니다.

IV. 이사의 경영진단 및 분석의견

1. 예측정보에 대한 주의사항

당사가 동 사업보고서에서 미래에 발생할 것으로 예상·예측한 활동, 사건 또는 현상은 당해 공시서류 작성시점의 사건 및 재무성과에 대하여 회사의 견해를 반영한 것입니다. 동 예측정보는 미래 사업환경과 관련된 다양한 가정에 기초하고 있으며, 동 가정들은 결과적으로 부정확한 것으로 판명될 수도 있습니다. 또한, 이러한 가정들에는 예측정보에서 기재한 예상치와 실제 결과 간에 중요한 차이를 초래할 수 있는 위험, 불확실성 및 기타 요인을 포함하고 있습니다.

이러한 요인에는

- ① 국내 경기 침체 및 도덕적 해이 현상 확대에 따른 회수율의 저하
- ② 금융기관 등 주요 채권자와의 채권추심 위임계약 체결 및 해지
- ③ 동종업계 경쟁사 간 과당 경쟁으로 인한 약정수수료율 하락
- ④ 적절한 인력을 공급할 수 있는 능력
- ⑤ 채권자 즉, 고객 관계를 유지하는 능력
- ⑥ 영업환경에 따라 시장을 개척하는 능력
- ⑦ 채권추심업 관련 정부 규제 및 관련 법률 개정
- ⑧ 회사의 사업영위에 영향을 미치는 것으로서 회사가 통제할 수 없는 기타 요인
- ⑨ 우수인력에 대한 유치·동기부여·유지하는 능력 등이 있을 수 있습니다.

이러한 중요한 차이를 초래할 수 있는 요인에는 회사 내부경영과 관련된 요인과 외부 환경에 관한 요인이 포함되어 있으며, 이에 한하지 않습니다.

당사는 동 예측정보 작성시점 이후에 발생하는 위험 또는 불확실성을 반영하기 위하여 예측정보에 기재한 사항을 수정하는 정정보고서를 공시할 의무는 없습니다.

결론적으로, 동 사업보고서상에 회사가 예상한 결과 또는 사항이 실현되거나 회사가 당초에 예상한 영향이 발생한다는 확신을 제공할 수 없습니다. 동 사업보고서에 기재된 예측정보는 동 사업보고서 작성시점을 기준으로 작성한 것이며, 회사가 이러한 위험요인이나 예측정보를 갱신할 예정이 없음을 유의하시기 바랍니다.

2. 개요

2023년은 고금리 및 고물가등으로 어려운경영 환경이 지속되었습니다. 당사는 이러한 환경속에서도 전 임직원은 매출 신장과 이익 성장을 위해 노력한 해였습니다.

가. 지배회사(고려신용정보 주식회사)

매출액은 전년 대비 113억 2천만원(증가율 7.9%)이 증가한 1,543억원을 실현하였으며, 영업이익은 전년 대비 10억 3천만원(증가율 9.7%)이 증가한 117억 1천만원, 법인세비용차감전순이익은 전년 대비 27억 3천만원(증가율 26.9%)이 증가한 128억 7천만원을 실현하였습니다.

나. 주요 종속회사(행복드림금융대부 주식회사)

매출액은 전년 대비 1억 1천만원(증가율 2.9%)이 증가한 39억 1천만원을 실현하였으며, 영업이익은 전년 대비 5천만원(감소율 4.2%)이 감소한 12억 1천만원, 법인세비용차감전순이익은 전년 대비 5천만원(감소율 4.2%)이 감소한 12억 2천만원을 실현하였습니다.

3. 재무상태

가. 지배회사(고려신용정보 주식회사)

자산은 전년 대비 81억 4천만원이 증가한 757억원을 기록하였습니다. 유동자산은 56억 8천만원이 증가하였으며, 비유동자산은 24억 7천만원이 증가하였습니다. 자기자본은 이익잉여금의 증가로 인하여 전년 대비 53억 6천만원이 증가한 427억 2천만원을 기록하였습니다.

나. 주요 종속회사(행복드림금융대부 주식회사)

자산은 전년 대비 11억 7천만원이 감소한 294억 9천만원을 기록하였습니다. 부채는 전년 대비 21억 5천만원이 감소한 165억 7천만원을 기록하였으며, 자기자본은 전년 대비 9억 9천만원이 증가한 129억 2천만원을 기록하였습니다.

4. 영업실적

□ 별도재무제표 기준

(단위 : 백만원, %)

구분	제33기				제32기				제31기			
	금액	점유율	증감액	증감률	금액	점유율	증감액	증감률	금액	점유율	증감액	증감률
[매출액]	154,299	100.0	11,317	7.9	142,982	100.0	733	0.5	142,249	100.0	11,131	8.5
채권추심	141,324	91.6	9,245	7.0	132,079	92.4	1,285	1.0	130,794	91.9	11,935	10.0
신용조사	9,762	6.3	1,419	17.0	8,343	5.8	△26	△0.3	8,369	5.9	△277	△3.2
만원대행	3,213	2.1	688	27.3	2,525	1.8	△561	△18.2	3,086	2.2	△527	△14.6
기타수익			△36	△100.0	36	0.0	36	-				
[영업비용]	142,591	92.4	10,286	7.8	132,305	92.5	1,100	0.8	131,205	92.2	9,864	8.1
[영업이익]	11,709	7.6	1,031	9.7	10,678	7.5	△366	△3.3	11,044	7.8	1,267	13.0
[법인세비용차감전순이익]	12,869	8.3	2,731	26.9	10,138	7.1	△1,271	△11.1	11,409	8.0	1,197	11.7

5. 유동성 및 자금조달과 지출

가. 유동성

당사는 수익의 대부분이 현금으로 결제되고 있으며, 그 대부분이 익월에 결제되기 때문에 장기 불량 매출채권이 거의 발생하지 않는 구조를 가지고 있습니다. 또한 수익에 따라 판매수수료가 지급되기 때문에 당사의 유동성은 안정성이 높습니다.

□ 별도재무제표 기준

(단위 : 백만원, %)

구분	제33기	제32기	증감액	증감률
현금 및 현금성자산	10,077	10,971	△894	△8.1

나. 자금조달

해당사항 없음.

5. 부외거래

해당사항 없음.

6. 그 밖에 투자의사결정에 필요한 사항

첨부된 제33기 (연결)재무제표에 대한 주석 중 2. 재무제표 작성기준 및 회계정책의 변경을 참조하시기 바랍니다.

V. 회계감사인의 감사의견 등

1. 외부감사에 관한 사항

가. 회계감사인의 명칭 및 감사의견

사업연도	감사인	감사의견	강조사항 등	핵심감사사항
제33기(당기)	삼정회계법인	적정	해당사항 없음	연결재무제표 : 채권추심수수료 수익의 기간귀속 별도재무제표 : 채권추심수수료 수익의 기간귀속
제32기(전기)	삼정회계법인	적정	해당사항 없음	연결재무제표 : 채권추심수수료 수익의 기간귀속 별도재무제표 : 채권추심수수료 수익의 기간귀속
제31기(전전기)	삼정회계법인	적정	해당사항 없음	연결재무제표 : 채권추심수수료 수익의 기간귀속 별도재무제표 : 채권추심수수료 수익의 기간귀속

나. 감사용역 체결현황

사업연도	감사인	내 용	감사계약내역		실제수행내역	
			보수	시간	보수	시간
제33기(당기)	삼정회계법인	분·반기 재무제표 검토, 연간 재무제표 감사	185,000천원	1,900시간	185,000천원	1,950시간
제32기(전기)	삼정회계법인	분·반기 재무제표 검토, 연간 재무제표 감사	160,000천원	1,720시간	160,000천원	1,765시간
제31기(전전기)	삼정회계법인	분·반기 재무제표 검토, 연간 재무제표 감사	130,000천원	1,400시간	130,000천원	1,607시간

□ 제33기 현장감사 일정

구분		일정
제33기 1분기	연결재무제표	2023.04.26~2023.04.28
	별도재무제표	2023.04.26~2023.04.29
제33기 2분기	연결재무제표	2023.07.26~2023.07.28
	별도재무제표	2023.07.26~2023.07.28
제33기 3분기	연결재무제표	2023.10.26~2023.10.30
	별도재무제표	2023.10.26~2023.10.30
제33기 4분기	연결재무제표	2024.02.13~2024.02.16
	별도재무제표	2024.02.13~2024.02.16

다. 회계감사인과의 비감사용역 계약체결 현황

사업연도	계약체결일	용역내용	용역수행기간	용역보수	비고
제33기(당기)	-	-	-	-	-
제32기(전기)	-	-	-	-	-
제31기(전전기)	-	-	-	-	-

※ 해당사항이 없습니다.

라. 재무제표 중 이해관계자의 판단에 상당한 영향을 미칠 수 있는 사항에 대해 내부 감사기구가 회계감사인과 논의한 결과

구분	일자	참석자	방식	주요 논의 내용
1	2023년 01월 27일	내부감사기구 : 감사위원회 구성원 및 감사실장 회계감사인 : 업무수행이사 외 2인	서면회의	감사계획, 핵심감사사항 선정 관련 논의 및 일정 협의
2	2023년 02월 28일	내부감사기구 : 감사위원회 구성원 및 감사실장 회계감사인 : 업무수행이사 외 2인	서면회의	감사결과 및 내부회계관리제도 검토결과, 핵심감사사항에 대한 감사결과
3	2023년 04월 28일	내부감사기구 : 감사위원회 구성원 및 감사실장 감사인 : 업무수행이사 외 1인	대면회의	감사계획에 대한 논의 및 1분기 검토 진행 상황
4	2023년 07월 26일	내부감사기구 : 감사위원회 구성원 및 감사실장 감사인 : 업무수행이사 외 2인	대면회의	2023년 반기 검토 진행상황
5	2023년 09월 22일	내부감사기구 : 감사위원회 구성원 및 감사실장 감사인 : 업무수행이사 외 2인	서면회의	감사계획, 핵심감사사항 선정 관련 논의 및 일정 협의
6	2023년 10월 30일	내부감사기구 : 감사위원회 구성원 및 감사실장 감사인 : 업무수행이사 외 2인	대면회의	2023년 3분기 검토 진행상황

마. 회계감사인으로부터 적정의견 이외의 감사의견을 받은 종속회사
해당사항이 없습니다.

바. 조정협의회 내용 및 재무제표 불일치정보
해당사항이 없습니다.

사. 회계감사인의 변경

당사는 「주식회사 등의 외부감사에 관한 법률」 제11조 제1항 및 제2항, 동법 시행령 제17조 및 「외부감사 및 회계 등에 관한 규정」 제10조 및 제15조 제1항에 의거, 자유선임 6년 후 주기적 지정에 따라 삼정회계법인과 3개년 사업연도(2021년 1월 1일부터 2023년 12월 31일까지)에 대한 감사계약을 체결하였습니다.

당사의 종속회사인 행복드림금융대부 주식회사는 회계감사인을 현대회계법인으로 선임하였습니다. 종속회사의 감사대상기간은 2023년 1월 1일부터 2023년 12월 31일까지입니다.

2. 내부통제에 관한 사항

□ 회계감사인의 내부회계관리제도 검토의견

사업연도	감사인	검토의견	지적사항
제33기(당기)	삼정회계법인	상기 경영진의 운영실태보고 내용이 중요성의 관점에서 내부회계관리제도 모범규준의 규정에 따라 작성되지 않았다고 판단하게 하는 점이 발견되지 아니하였습니다.	해당사항 없음
제32기(전기)	삼정회계법인	상기 경영진의 운영실태보고 내용이 중요성의 관점에서 내부회계관리제도 모범규준의 규정에 따라 작성되지 않았다고 판단하게 하는 점이 발견되지 아니하였습니다.	해당사항 없음
제31기(전전기)	삼정회계법인	상기 경영자의 운영실태보고 내용이 중요성의 관점에서 내부회계관리제도 모범규준의 규정에 따라 작성되지 않았다고 판단하게 하는 점이 발견되지 아니하였습니다.	해당사항 없음

VI. 이사회 등 회사의 기관에 관한 사항

1. 이사회에 관한 사항

가. 이사회 구성 개요

보고서 작성 기준일 현재 당사의 이사회는 사내이사 3명, 사외이사 2명 등 총 5명으로 구성되어 있으며, 이사회 내에 감사위원회가 설치되어 있습니다.

(1) 이사회 현황표

성명	직위	담당업무	이사회 의장 선임사유
윤태훈	대표이사	이사회 의장	리더로서의 풍부한 경험과 전문적인 역량을 바탕으로 향후 회사의 전략적 성장과 발전에 중심적 역할을 할 수 있을 것으로 기대
이충렬	사내이사	관리자	-
이석우	사내이사	감사위원장	-
박지우	사외이사	감사위원	-
우상현	사외이사	감사위원	-

(2) 사외이사 및 그 변동현황

(단위 : 명)

이사의 수	사외이사 수	사외이사 변동현황		
		선임	해임	중도퇴임
5	2	2	-	-

※ 제32기 정기주주총회 결과 : 재선임 2명

나. 주요 의결사항

회차	개최일자	의안내용	기결 여부	사내이사 등의 성명			사외이사 등의 성명	
				윤태훈	이석우	이충렬	박지우	우상현
				(출석률 : 100%)	(출석률 : 100%)	(출석률 : 100%)	(출석률 : 100%)	(출석률 : 80%)
				찬반 여부		찬반 여부		
		제1호 : 이사회규정 개정의件	가결	찬성	찬성	찬성	찬성	찬성

1	2023.01.18	제2호 : 지배인 선임의 件	가결	찬성	찬성	찬성	찬성	찬성
		제3호 : 대출성 상품 판매대리·증개업자 자격인증 등록의 件	가결	찬성	찬성	찬성	찬성	찬성
2	2023.02.13.	제1호 : 제32기 재무제표 승인의 件	가결	찬성	찬성	찬성	찬성	찬성
		제2호 : 제32기 현금배당 승인의 件	가결	찬성	찬성	찬성	찬성	찬성
		제3호 : 제32기 영업보고서 승인의 件	가결	찬성	찬성	찬성	찬성	찬성
		제4호 : 자회사 금전대여 승인의 件	가결	찬성	찬성	찬성	찬성	찬성
		제5호 : 2023년도 안전·보건 계획 승인의 件	가결	찬성	찬성	찬성	찬성	찬성
3	2023.03.10.	제1호 : 제32기 재무제표 승인의 件	가결	찬성	찬성	찬성	찬성	찬성
		제2호 : 제32기 현금배당 승인의 件	가결	찬성	찬성	찬성	찬성	찬성
		제3호 : 제32기 정기주주총회 소지 결의의 件	가결	찬성	찬성	찬성	찬성	찬성
		제4호 : 동부영업지점 신설의 件	가결	찬성	찬성	찬성	찬성	찬성
		제5호 : 대전중부지점 이전의 件	가결	찬성	찬성	찬성	찬성	찬성
4	2023.03.29.	제1호 : 감사위원 선임의 件	가결	찬성	찬성	찬성	찬성	찬성
		제2호 : 2023년도 경영계획(예산편성案) 승인의 件	가결	찬성	찬성	찬성	찬성	찬성
5	2023.05.04.	제1호 : 투자업무 취급규정 개정의 件	가결	찬성	찬성	찬성	찬성	불참
		제2호 : 투자계획안 승인의 件	가결	찬성	찬성	찬성	찬성	불참
6	2023.06.15	제1호 : 분기배당을 위한 주주명부폐쇄(기준일) 결정의 件	가결	찬성	찬성	찬성	찬성	찬성
7	2023.06.30	제1호 : 동부지점 이전 및 명칭 변경의 件	가결	찬성	찬성	찬성	찬성	찬성
		제2호 : 동서울지점 및 성남지점 명칭 변경의 件	가결	찬성	찬성	찬성	찬성	찬성
		제3호 : 자회사 금전대여 승인의 件	가결	찬성	찬성	찬성	찬성	찬성
8	2023.07.20	제1호 : 동서울지점 명칭 변경의 件	가결	찬성	찬성	찬성	찬성	불참
9	2023.08.03	제1호 : 제33기 2분기 분기배당 승인의 件	가결	찬성	찬성	찬성	찬성	찬성
		제2호 : 주식보상지침 제정의 件	가결	찬성	찬성	찬성	찬성	찬성
		제3호 : 성남영업지점 이전의 件	가결	찬성	찬성	찬성	찬성	찬성
10	2023.08.10	제1호 : 자기주식 처분의 件	가결	찬성	찬성	찬성	찬성	찬성

다. 이사회 내의 감사위원회 구성 현황

□ 감사위원회 : 「2. 감사제도에 관한 사항」 참조

라. 이사의 독립성

이사의 구성원은 관계법령과 정관에 따라 주주총회에서 선임되며, 이사회는 이사회 규정에 따라 경영과 관련한 주요사항을 의결합니다.

□ 이사 현황표

이사	추천인	선임배경	활동분야	회사와의 거래	최대주주 등과의 관계
윤태훈	이사회	대내외적으로 원활한 업무 수행	사내이사 관리	-	특수관계인
이충렬	이사회	대내외적으로 원활한 업무 수행	사내이사 관리	-	-

이석우	이사회	금융업 전문가	사내이사 감사위원회	-	-
박지우	이사회	금융업 전문가	사외이사 감사위원회	-	-
우상현	이사회	금융업 전문가	사외이사 감사위원회	-	-

※ 위 이사 현황표는 제32기 정기주주총회에서 구성된 이사 현황입니다.

마. 사외이사의 전문성

□ 사외이사 교육실시 현황 : 「2. 감사제도에 관한 사항」 참조

2. 감사제도에 관한 사항

가. 감사에 관한 사항

당사는 보고서 작성 기준일 현재 감사위원회를 별도로 설치하여 사내이사 1명(이석우 감사위원장)과 사외이사 2명(박지우, 우상현)가 감사업무를 수행하고 있습니다. 감사위원회는 이사회에 참석하여 독립적으로 이사의 업무를 감독할 수 있으며, 제반 업무와 관련된 장부 및 서류 제출을 요구할 수 있습니다. 또한, 필요 시 회사로부터 영업에 관한 사항을 보고 받을 수 있으며, 적절한 방법으로 경영정보에 접근할 수 있습니다.

나. 감사위원회 위원의 인적사항 및 사외이사 여부

□ 감사위원 현황

성명	사외이사 여부	경력	회계·재무전문가 관련		
			해당 여부	전문가 유형	관련 경력
이석우	-	가. 금융감독원 비서실장, 총무국장, 감사실국장 나. 신한카드(주) 상근감사위원	예	④ 금융기관·정부·증권유관기관 등 경력자(4호 유형)	신한카드(주) 상근감사위원 (2016.06.03~2019.12.31)
박지우	예	가. KB국민카드 부사장 나. KB국민은행 부행장 다. KB캐피탈 대표이사	-	-	-
우상현	예	가. 현대금융연구소장(부사장) 나. 현대캐피탈 정책담당(부사장) 다. BC카드 금융연구소장	-	-	-

다. 감사위원회의 독립성

감사위원회는 회사의 회계와 업무를 감사하여 이사회 및 타 부서로부터 독립된 위치에서 업무를 수행하고 있습니다. 그 직무를 수행하기 위하여 해당 부서에 관계서류의 제출을 요구할 수 있으며, 필요 시 회사로부터 영업에 관한 사항을 보고 받을 수 있습니다.

라. 감사위원회의 활동

회차	개최일자	의안내용	가결 여부	이사의 성명		
				이석우	박지우	이상현
				출석률 : 100%	출석률 : 100%	출석률 : 100%
찬반 여부						
1	2023.02.13.	[부의] 제1호 : 2023년 감사계획 수립의 건 [보고] 제1호 : 2022년 감사결과 보고의건 제2호 : 2022년 내부회계관리제도 운영실태 보고의 건	가결	찬성	찬성	찬성
2	2023.03.10.	[부의] 제1호 : 제32기 감사보고서 작성· 제출의 건 제2호 : 제32기 재무제표 승인을 이사회 결의로 하는 것에 대한 동의의 건 제3호 : 제32기 정기주주총회 의안 및 서류에 대한 조사· 보고의 건 제4호 : 2022년도 내부회계관리제도 운영실태에 대한 평가의 건 제5호 : 2022년도 내부통제제도에 대한 평가의 건 제6호 : 2022년도 내부감시장치의 가동현황에 대한 평가의 건 제7호 : 2022년도 외부감사인에 대한 평가의 건	가결	찬성	찬성	찬성

마. 감사 교육 미실시 내역

감사 교육 실시여부	감사 교육 미실시 사유
미실시	당사의 감사는 해당 분야의 풍부한 경력과 지식을 갖추고 있어 별도 교육을 실시하지 않았습니다. 추후 교육에 대한 필요성이 있다고 판단될 시 일정을 고려하여 교육을 실시할 예정입니다.

바. 감사위원회 지원조직 현황

부서(팀)명	직원수(명)	직위(근속연수)	주요 활동내역
윤리경영실	10	실장 1명(2년 0개월) 팀장 2명(8년 6개월) 매니저 7명(6년 0개월)	<input type="checkbox"/> 회사 감사위원회 규정 제22조, 상임감사위원직무 규정 제10조 내지 제24조에 의한 연간 감사계획에 따라 회사 내의 부서에 대하여 감사 실시 <input type="checkbox"/> 감사결과 위반 및 부당한 사실을 적발하였을 때에는 대표이사에게 통보 및 내부규정에 따른 적절한 시행 내지 문책 등의 조치 실시 <input type="checkbox"/> 회계 관련 장부 및 관계서류, 재무제표 및 동 부속명세를 검토하여 회계감사 실시

사. 준법지원인 등 지원조직 현황

해당사항이 없습니다.

3. 주주총회 등에 관한 사항

가. 투표제도

당사는 보고서 작성 기준일 현재 집중투표제, 서면투표제 및 전자투표제를 채택하고 있지 않습니다.

□ 투표제도 현황

(기준일 : 2023년 12월 31일)

투표제도 종류	집중투표제	서면투표제	전자투표제
도입여부	배제	미도입	미도입
실시여부	-	-	-

나. 소수주주권

당사는 공시대상기간 중 소수주주권이 행사된 경우가 없습니다.

다. 경영권 경쟁

당사는 공시대상기간 중 경영지배권에 관하여 경쟁이 있었던 경우가 없습니다.

라. 의결권 현황

(기준일 : 2023년 12월 31일)

(단위 : 주)

구 분	주식의 종류	주식수	비고
발행주식총수(A)	보통주	14,300,000	-
	우선주	-	-
의결권없는 주식수(B)	보통주	-	-
	우선주	-	-
정관에 의하여 의결권 행사가 배제된 주식수(C)	보통주	-	-
	우선주	-	-
기타 법률에 의하여 의결권 행사가 제한된 주식수(D)	보통주	380,984	자기주식
	우선주	-	-

구 분	주식의 종류	주식수	비고
의결권이 부활된 주식수(E)	보통주	-	-
	우선주	-	-
의결권을 행사할 수 있는 주식수 (F = A - B - C - D + E)	보통주	13,919,016	-
	우선주	-	-

마. 주식사무

구분	내용
정관상 신주인수권의 내용	<p>① 주주는 그가 소유한 주식의 수에 비례하여 신주의 배정을 받을 권리를 갖는다.</p> <p>② 회사는 제1항의 규정에도 불구하고 다음 각 호의 어느 하나에 해당하는 경우 이사회의 결의로 주주 외의 자에게 신주를 배정할 수 있다.</p> <ol style="list-style-type: none"> 발행주식총수의 100분의 50의 범위 내에서 「자본시장과 금융투자업에 관한 법률」(이하 "자본시장법"이라 한다.) 제165조의6에 따라 일반공모증자 방식으로 신주를 발행하는 경우 「상법」 제542조의3에 따른 주식매수선택권의 행사로 인하여 신주를 발행하는 경우 발행주식총수의 100분의 20의 범위 내에서 우리사주조합원에게 주식을 우선배정하는 경우 「근로복지기본법」 제39조의 규정에 의한 우리사주매수선택권의 행사로 인하여 신주를 발행하는 경우 발행주식총수의 100분의 20의 범위 내에서 긴급한 자금조달을 위하여 국내외 금융기관 또는 기관투자자에게 신주를 발행하는 경우 발행주식총수의 100분의 20의 범위 내에서 사업상 중요한 기술도입, 연구개발, 생산·판매·자본채휴를 위하여 그 상대방에게 신주를 발행하는 경우 발행주식총수의 100분의 20의 범위 내에서 주권을 코스닥시장에 상장하기 위하여 신주를 모집하거나 인수인에게 인수하게 하는 경우 <p>③ 제2항 각 호 중 어느 하나의 규정에 의해 신주를 발행할 경우 발행할 주식의 종류와 수 및 발행가격 등은 이사회의 결의로 정한다.</p> <p>④ 신주인수권의 포기 또는 상실에 따른 주식과 신주배정에서 발생한 단주에 대한 처리방법은 이사회의 결의로 정한다.</p>
결산일	12월 31일
정기주주총회의 시기	매 사업연도 종료 후 3월 이내
주주명부폐쇄기준일(폐쇄시기)	매 결산기 최종일(1월 1일부터 15일간)
명의개서대리인	한국예탁결제원(051-519-1500, 부산광역시 남구 문현금융로 40)
주주의 특전	없음
홈페이지 주소	http://www.koryo.co.kr

바. 주주총회 의사록 요약

주총일자	안건
	<ol style="list-style-type: none"> 보고사항 <ol style="list-style-type: none"> 감사보고 영업보고

<p>제30기 정기주주총회 (2021.03.29)</p>	<p>다. 내부회계관리제도 운영실태 보고 라. 제30기 재무제표 보고 마. 현금배당 보고 2. 부의안건 제1호 의안 : 사외이사 선임의 件 제1-1호 의안 : 진상근 사외이사 재선임의 件 제1-2호 의안 : 박지우 사외이사 재선임의 件 제2호 의안 : 이사보수(사외이사 포함) 한도 승인의 件 ※ 각 호 의안 원안대로 승인</p>
<p>제31기 정기주주총회 (2022.03.29)</p>	<p>1. 보고사항 가. 감사보고 나. 영업보고 다. 내부회계관리제도 운영실태 보고 라. 제31기 재무제표 보고 마. 현금배당 보고 2. 부의안건 제1호 의안 : 사내이사 선임의 件 제1-1호 의안 : 윤태훈 사내이사 재선임의 件 제1-2호 의안 : 이충렬 사내이사 재선임의 件 제1-3호 의안 : 이석우 사내이사 재선임의 件 제2호 의안 : 사외이사 선임의 件 제2-1호 의안 : 박지우 사외이사 재선임의 件 제2-2호 의안 : 이상현 사외이사 신규선임의 件 제3호 의안 : 이사보수(사외이사 포함) 한도 승인의 件 ※ 각 호 의안 원안대로 승인</p>
<p>제32기 정기주주총회 (2023.03.29)</p>	<p>1. 보고사항 가. 감사보고 나. 영업보고 다. 내부회계관리제도 운영실태 보고 라. 제32기 재무제표 보고 마. 현금배당 보고 2. 부의안건 제1호 의안 : 사외이사 선임의 件 제1-1호 의안 : 박지우 사외이사 재선임의 件 제1-2호 의안 : 이상현 사외이사 재선임의 件 제2호 의안 : 이사보수(사외이사 포함) 한도 승인의 件 ※ 각 호 의안 원안대로 승인</p>

VII. 주주에 관한 사항

1. 최대주주 및 특수관계인의 주식소유 현황

(기준일 : 2023년 12월 31일)

(단위 : 주, %)

성명	관계	주식의 종류	소유주식수 및 지분율				비고
			기 초		기 말		
			주식수	지분율	주식수	지분율	
윤의국	최대주주 본인	보통주	2,157,962	15.1	2,157,962	15.1	-
신예철	최대주주 배우자	보통주	2,119,758	14.8	1,819,758	12.7	-
윤태훈	최대주주 자녀	보통주	1,215,399	8.5	1,515,399	10.6	-
고려휴먼스(주)	최대주주 30% 이상	보통주	1,341,249	9.4	1,341,249	9.4	-
윤수연	최대주주 자녀	보통주	150,000	1.0	150,000	1.1	-
현재익	임원	보통주	0	0.0	1,780	0.0	임원취임
오상범	임원	보통주	1,000	0.0	1,000	0.0	-
이동석	임원	보통주	0	0.0	1,000	0.0	장내매수
문진호	임원	보통주	1,000	0.0	0	0.0	장내매도
계		보통주	6,986,368	48.9	6,988,148	48.9	-
		우선주	-	-	-	-	-

2. 최대주주의 주요경력 및 개요

가. 최대주주 : 윤의국

나. 학력 : 연세대 경영대학원 졸업

다. 경력 : 초대/제5대 신용정보협회 회장, 고려신용정보 주식회사 회장

3. 최대주주의 최대주주(법인 또는 단체)의 개요

해당사항이 없습니다.

4. 최대주주 변동현황

당사는 공시대상기간 중 최대주주가 변동되었던 경우가 없습니다.

5. 주식의 분포현황

주식 소유현황

(기준일 : 2023년 12월 31일) (단위 : 주)

구분	주주명	소유주식수	지분율(%)	비고
5% 이상 주주	윤의국	2,157,962	15.1	-
	신예철	1,819,758	12.7	-
	고려휴먼스(주)	1,341,249	9.4	-
	윤태훈	1,515,399	10.6	-
우리사주조합		-	-	-

소액주주현황

(기준일 : 2023년 12월 31일) (단위 : 주)

구분	주주			소유주식			비고
	소액 주주수	전체 주주수	비율 (%)	소액 주식수	총발행 주식수	비율 (%)	
소액주주	17,494	17,504	99.94	6,711,631	13,919,016	48.22	-

※ 소액주주수 : 결산일 현재 의결권 있는 발행주식 총수의 1% 미만 주식을 소유한 주주

※ 전체주주수 : 결산일 현재 의결권 있는 발행주식을 소유한 주주

※ 총발행주식수 : 결산일 현재 의결권 있는 발행주식 총수

6. 주가 및 주식거래실적

□ 국내증권시장(코스닥)

(단위 : 원, 주)

종류		'23.07.	'23.08.	'23.09.	'23.10.	'23.11.	'23.12.	
보통주	주가	최고	11,300	11,170	10,630	10,550	9,600	
		최저	10,000	10,080	10,130	9,970	9,130	9,140
		평균	10,394	10,587	10,319	10,228	9,408	9,381
	최고(일)	1,022,419	442,586	829,996	689,164	368,647	120,087	

	거래량	최저(일)	56,672	54,713	40,163	49,851	38,226	30,735
		월간	4,773,485	3,932,892	2,845,662	3,798,586	2,283,317	1,220,550

※ 주가는 해당 일자의 종가 기준입니다.

VIII. 임원 및 직원 등에 관한 사항

1. 임원 및 직원 등의 현황

가. 임원 현황

(기준일 : 2023년 12월 31일)

(단위 : 주)

성명	성별	출생년월	직위	등기임원 여부	상근 여부	담당 업무	주요경력	소유주식수		최대주주와의 관계	재직기간	임기 만료일
								의결권 있는 주식	의결권 없는 주식			
윤태훈	남	1976년 08월	사장	사내이사	상근	대표이사	고려신용정보 경영지원본부장 고려신용정보 부사장	1,515,399	-	子	18.8년	-
이충렬	남	1973년 08월	부문장	사내이사	상근	고객부문관리	고려신용정보 기획실장 고려신용정보 경영지원본부장	-	-	-	19.3년	-
이석우	남	1958년 03월	감사 위원장	사내이사	상근	상근감사	금융감독위원회 인사팀장 금융감독원 비서실장 금융감독원 총무국장, 감사실국장 신한카드 상근감사위원	-	-	-	3.8년	-
박지우	남	1957년 01월	이사	사외이사	비상근	감사	KB국민카드 부사장 KB국민은행 부행장 KB캐피탈 대표이사	-	-	-	3.8년	-
우상현	남	1965년 05월	이사	사외이사	비상근	감사	가. 금융위원회 사무처(국장) 나. 현대금융연구소장(부사장) 다. 현대캐피탈 정책담당(부사장) 라. BC카드 금융연구소장	-	-	-	1.8년	-
김덕환	남	1961년 12월	부사장	미등기	상근	관리	유한공사 대표이사 고려신용정보 고객자산본부장	-	-	-	25.5년	-
오상범	남	1976년 04월	부문장	미등기	상근	금융부문관리	고려신용정보 지사장 고려신용정보 고객자산본부장	1,000	-	-	19.6년	-
문진호	남	1971년 12월	부문장	미등기	상근	경영부문관리	신한은행 여신,외환 신한신용정보 경영전략본부 &디지털본부(상무)	-	-	-	1.1년	-
이종석	남	1968년 06월	본부장	미등기	상근	전략본부관리	삼성카드 라이프케어담당 임원	-	-	-	1.1년	-

성명	성별	출생년월	직위	등기임원 여부	상근 여부	담당 업무	주요경력	소유주식수		최대주주와의 관계	재직기간	임기 만료일
								의결권 있는 주식	의결권 없는 주식			
최재우	남	1969년 11월	본부장	미등기	상근	금융본부관리	삼성카드 채권관리 롯데카드 콜센터 기획 하나카드 지원본부 본부장	-	-	-	0.8년	-
이동석	남	1964년 11월	본부장	미등기	상근	금융본부관리	신한은행 여신관리부장 신한신용정보 고객사업부장	1,000	-	-	0.8년	-
한상익	남	1965년 01월	본부장	미등기	상근	상사지점관리	미래신용정보 채권추심 고려신용정보 서초지점장	-	-	-	19.3년	-
김호영	남	1968년 09월	본부장	미등기	상근	상사지점관리	SQ평가정보 신용본부 지점장 고려신용정보 경인지점장	-	-	-	5.6년	-
김형철	남	1969년 05월	본부장	미등기	상근	상사지점관리	고려신용정보 부산지점장	-	-	-	13.4년	-
전정희	남	1973년 07월	본부장	미등기	상근	금융본부관리	금융자산부문 금융3부장	-	-	-	7.2년	-
현재익	남	1980년 05월	본부장	미등기	상근	유통화자산관리	고려신용정보 기획실장	1,780	-	-	17.6년	-

※ 최재우, 이동석 본부장 : 2023년 4월 1일 신규임용

※ 한상익, 김호영 본부장 : 2023년 4월 1일 취임

※ 김형철, 전정희, 현재익 본부장 : 2023년 12월 1일 취임

※ 여인규, 조태복 본부장 : 2023년 12월 31일 퇴임

나. 등기임원 선임 후보자 및 해임 대상자 현황

(기준일 : 2023년 12월 31일)

구분	성명	성별	출생년월	사외이사 후보자 해당여부	주요경력	선·해임 예정일	최대주주와의 관계
선임	윤태훈	남	1976년 08월	사내이사	(前) 고려신용정보 경영지원본부장 (前) 고려신용정보 부사장 (現) 고려신용정보 대표이사	2024년 03월 28일	子
선임	이충렬	남	1973년 08월	사내이사	(前) 고려신용정보 기획실장 (前) 고려신용정보 경영지원본부장	2024년 03월 28일	-

구분	성명	성별	출생년월	사외이사 후보자 해당여부	주요경력	선·해임 예정일	최대주주와의 관계
					(現) 고려신용정보 사내이사		
선임	이석우	남	1958년 03월	사내이사	(前) 금융감독위원회 인사팀장 (前) 금융감독원 비서실장 (前) 금융감독원 총무국장, 감사실국장 (前) 신한카드 상근감사위원 (現) 고려신용정보 사내이사	2024년 03월 28일	-
선임	문진호	남	1971년 12월	사내이사	(前) 신한신용정보 신성장추진단장 (前) 신한신용정보 경영전략본부&디지털본부(상무) (現) 고려신용정보 경영지원 부문장	2024년 03월 28일	-
선임	박지우	남	1957년 01월	사외이사	(前) KB국민카드 부사장 (前) KB국민은행 부행장 (前) KB캐피탈 대표이사 (現) 고려신용정보 사외이사	2024년 03월 28일	-
선임	우상현	남	1965년 05월	사외이사	(前) 금융위원회 사무처(국장) (前) 현대금융연구소장(부사장) (前) 현대캐피탈 정책담당(부사장) (現) BC카드 신금융연구소장	2024년 03월 28일	-

※ 보고서 제출일 이후 개최 예정인 제33기 정기주주총회에서 부결되거나 수정이 발생한 경우 정정보고서를 통하여 그 내용 및 사유 등을 반영할 예정입니다.

다. 직원 등 현황

(기준일: 2023년 12월 31일)

(단위: 천원)

직원										소속 외 근로자			비고
사업부문	성별	직원 수					평균 근속연수	연간급여 총액	1인평균 급여액	남	여	계	
		기간의 정함이 없는 근로자		기간제 근로자		합 계							
		전체	(단시간 근로자)	전체	(단시간 근로자)								
관리직	남	148	-	44	-	192	4.4	10,788,644	56,191	-	-	-	-
관리직	여	104	-	22	-	126	5.1	3,897,614	30,933	-	-	-	-
상당직	남	41	-	22	-	63	2.2	1,925,132	30,558	-	-	-	-
상당직	여	430	-	120	-	550	3.2	14,472,988	26,315	-	-	-	-
합 계		723	-	208	-	931	3.7	31,084,378	33,388	-	-	-	-

※ 상기 표는 미등기임원을 포함하여 작성하였습니다.

※ 상기 1인 평균 급여액은 월별 평균 급여액의 합이며, 월별 평균 급여액은 해당 월의 급여 총액을 해당 월의 평균 근무인원수로 나눈 값입니다.

라. 미등기임원 보수 현황

(기준일: 2023년 12월 31일)

(단위: 천원)

구분	인원수	연간급여 총액	1인평균 급여액	비고
미등기임원	11	1,152,278	104,753	-

※ 상기 1인 평균 급여액은 월별 평균 급여액의 합이며, 월별 평균 급여액은 해당 월의 급여 총액을 해당 월의 평균 근무인원수로 나눈 값입니다.

2. 임원의 보수 등

<이사·감사 전체의 보수현황>

가. 주주총회 승인금액

(단위: 천원)

구분	인원수	주주총회 승인금액	비고
등기이사	2	-	-
감사위원회 위원	3	-	-
합계	5	1,350,000	-

※ 제32기 정기주주총회 승인금액입니다.

나. 보수지급금액

(1) 이사·감사 전체

(단위: 천원)

인원수	보수총액	1인당 평균보수액	비고
5	1,148,040	229,608	-

(2) 유형별

(단위: 천원)

구분	인원수	보수총액	1인당 평균보수액	비고
등기이사 (사외이사, 감사위원회 위원 제외)	2	745,460	372,730	-
사외이사 (감사위원회 위원 제외)	-	-	-	-
감사위원회 위원	3	402,580	134,193	-
감사	-	-	-	-

<보수지급금액 5억원 이상인 이사·감사의 개인별 보수현황>

□ 개인별 보수지급금액

(단위 : 천원)

이름	직위	보수총액	보수총액에 포함되지 않는 보수
윤태훈	대표이사	584,250	-

□ 산정기준 및 방법

(단위 : 천원)

이름	보수의 종류		총액	산정기준 및 방법												
윤태훈	근로소득	급여	537,600	직무·직책(대표이사), 근속기간, 회사기여도, 인재육성 등을 고려한 임원급여Table 및 임원 임금 책정기준 등 내부 기준에 의거하여 임금변동으로 기본연봉 537.6백만원을 공시 대상기간 중 분할하여 지급하였음 - 기본급 36.8백만원 * 12개월 = 441.6백만원 - 직책수당 5백만원 * 12개월 = 60백만원 - 직무수당 3백만원 * 12개월 = 36백만원												
		상여	44,280	2023년에 지급된 상여는 44.28백만원으로 2022년도 성과를 반영하였음 2022년 경영성과에 의한 PS를 평가심의위원회에서 최종 결정하여 지급 함 (단, 계량지표에 대한 평가 한계를 보완하여 좀 더 공정한 보상이 될 수 있도록 비계량 지표 평가를 병행 하였으며, 임직원 모두 동일한 지급기준으로 지급 함.) - 평가 등급별 지급율 <table border="1" style="margin-left: 20px;"> <tr> <th>등급</th> <th>S</th> <th>A</th> <th>B</th> <th>C</th> <th>D</th> </tr> <tr> <td>개인 평가</td> <td>120%</td> <td>110%</td> <td>100%</td> <td>50%</td> <td>30%</td> </tr> </table> - 기준 지급율 : 기본급 대비 지급율 - 지급액 = 기본급 * 기준 지급율(120%) * 개인지급율(100%) * (근속기간(일) ÷ 365일) = 36.9백만원 * 120% * 100% * (365 ÷ 365) = 44.28백만원	등급	S	A	B	C	D	개인 평가	120%	110%	100%	50%	30%
		등급	S	A	B	C	D									
	개인 평가	120%	110%	100%	50%	30%										
	주식매수선택권 행사이익	-	-													
	기타 근로소득	2,370	건강검진지원금, 명절상여금													
퇴직소득	-	-														
기타소득	-	-														

<보수지급금액 5억원 이상 중 상위 5명의 개인별 보수현황>

□ 개인별 보수지급금액

(단위 : 천원)

이름	직위	보수총액	보수총액에 포함되지 않는 보수
-	-	-	-

□ 산정기준 및 방법

(단위 : 천원)

이름	보수의 종류	총액	산정기준 및 방법
	근로소득	급여	- -
		상여	- -
		주식매수선택권 행사이익	- -
		기타 근로소득	- -
	퇴직소득	- -	
	기타소득	- -	

IX. 계열회사 등에 관한 사항

가. 계열회사 현황(요약)

(기준일 : 2023년 12월 31일)

(단위 : 사)

기업집단의 명칭	계열회사의 수		
	상장	비상장	계
-	-	3	3

※상세 현황은 '상세표-2. 계열회사 현황(상세)' 참조

□ 계열회사의 명칭

회사명	법인등록번호	소재지	최대주주	지분율	관계	상장여부
행복드림금융대부(주)	110111-7134458	대한민국	고려신용정보(주)	100.0%	종속회사	비상장
고려휴먼스(주)	110111-0886907	대한민국	윤수연	43.5%	관계회사	비상장
고려휴먼스디에스(주)	110111-7476181	대한민국	고려휴먼스(주)	100.0%	관계회사	비상장

나. 타법인출자 현황(요약)

(기준일 : 2023년 12월 31일)

(단위 : 백만원)

출자 목적	출자회사수			총 출자금액			
	상장	비상장	계	기초 장부 가액	증가(감소)		기말 장부 가액
					취득 (처분)	평가 손익	
경영참여	-	1	1	10,000	-	-	10,000
일반투자	-	-	-	-	-	-	-
단순투자	-	-	-	-	-	-	-
계	-	1	1	10,000	-	-	10,000

※상세 현황은 '상세표-3. 타법인출자 현황(상세)' 참조

X. 대주주 등과의 거래내용

1. 대주주 등에 대한 신용공여 등

특수관계자에 대한 금전대여

(단위 : 천원, %)

구분	특수관계자	종류	목적	대여기간		대여금액				이율
				시작일	종료일	기초	증가	감소	기말	
중속회사	행복드림금융대부(주)	금전대여	영업자금	2023.05.06	2024.05.05	1,000,000	-	-	1,000,000	4.6
중속회사	행복드림금융대부(주)	금전대여	영업자금	2023.02.15	2024.02.14		2,000,000		2,000,000	4.6
중속회사	행복드림금융대부(주)	금전대여	영업자금	2023.07.17	2024.07.16		1,000,000		1,000,000	4.6

※ 별도 기준입니다.

2. 대주주와의 자산양수도 등

해당사항이 없습니다.

3. 대주주와의 영업거래

보고서 작성 기준일 현재 특수관계자와의 매출, 매입 등 영업거래 내역은 다음과 같습니다.

특수관계자와의 매출, 매입 등 영업거래

(단위 : 천원)

구분	특수관계자	거래기간	거래종류	거래내용	거래금액
중속회사	행복드림금융대부(주)	2023.01.01~2023.12.31	영업외수익	이자수익	147,830

※ 별도 기준입니다.

4. 대주주 이외의 이해관계자와의 거래

보고서 작성 기준일 현재 특수관계자와의 자금거래 내역은 다음과 같습니다.

□ 특수관계자와의 자금거래 내역

(단위 : 천원)

구분	특수관계자	거래내용	기초	증가	감소	기말
종속회사	행복드림금융대부(주)	현금출자	10,000,000	-	-	10,000,000
종속회사	행복드림금융대부(주)	금전대여	1,000,000	3,000,000	-	4,000,000

※ 별도 기준입니다.

XI. 그 밖에 투자자 보호를 위하여 필요한 사항

1. 공시내용 진행 및 변경사항

해당사항이 없습니다.

2. 우발부채 등에 관한 사항

가. 중요한 소송사건

당사의 영업에 중대한 영향을 미칠 가능성이 있는 소송사건은 없습니다.

나. 견질 또는 담보용 어음·수표 현황

해당사항이 없습니다.

다. 기타

채무보증, 채무인수약정, 그 밖의 우발채무 등 기타 투자 판단에 중대한 영향을 미칠 가능성이 있는 사항이 발생하지 않았습니다.

3. 제재 등과 관련된 사항

해당사항이 없습니다.

4. 작성기준일 이후 발생한 주요사항 등 기타사항

해당사항이 없습니다.

XII. 상세표

1. 연결대상 종속회사 현황(상세)

☞ 본문 위치로 이동

(단위 : 백만원)

상호	설립일	주소	주요사업	최근사업연도말 자산총액	지배관계 근거	주요종속 회사 여부
행복드림금융대부(주)	2019.06.11	서울시 서초구 서초중앙로 24길 35, 6층	대부업	29,491	의결권 100% 소유	해당

2. 계열회사 현황(상세)

☞ 본문 위치로 이동

(기준일 : 2023년 12월 31일)

(단위 : 사)

상장여부	회사수	기업명	법인등록번호
상장	-	-	-
		-	-
		행복드림금융대부(주)	110111-7134458

상장여부	회사수	기업명	법인등록번호
비상장	3	고려휴먼스(주)	110111-0886907
		고려휴먼스디에스(주)	110111-7476181

3. 타법인출자 현황(상세)

☞ 본문 위치로 이동

(기준일: 2023년 12월 31일)

(단위: 백만원, 주, %)

법인명	상장여부	최초취득일자	출자목적	최초취득금액	기초잔액			증가(감소)			기말잔액			최근사업연도 재무현황	
					수량	지분율	장부가액	취득(처분)		평가손익	수량	지분율	장부가액	총자산	당기순이익
								수량	금액						
행복드림금융대부(주)	비상장	2019년 06월 11일	사업 다각화	3,000	2,000,000	100	10,000	-	-	-	2,000,000	100	10,000	29,491	978
합계					2,000,000	100	10,000	-	-	-	2,000,000	100	10,000	29,491	978

※ 최근사업연도 재무현황은 2023년 기말잔액 및 실적입니다.

【 전문가의 확인 】

1. 전문가의 확인

해당사항이 없습니다.

2. 전문가와의 이해관계

해당사항이 없습니다.